ವಿಶ್ವವಾಣಿ

ವಿಶ್ವಾಸವೇ ವಿಶ್ವ

ಭಾರತಕ್ಕೆ ಕಂಚು

ಕಝುಕಸ್ತಾನದ ಅಸ್ತಾನದಲ್ಲಿ ನಡೆದ ಏಷ್ಯನ್ ಟೇಬಲ್ ಟೆನ್ನಿಸ್ ಚಾಂಪಿಯನ್‌ಶಿಪ್‌ನ ಮಹಿಳಾ ವಿಭಾಗದಲ್ಲಿ ಭಾರತದ ಐಹಿಕ ಮುಖರ್ಜಿ ಮತ್ತು ಸುತೀರ್ಥ ಮುಖರ್ಜಿ ಕಂಚು ಗಳಿಸಿದ್ದಾರೆ.

ಪುಟ ತೆರೆದಂತೆ...

ಬೈ-ಎಲೆಕ್ಷನ್ ಸುತ್ತ ಪೈಪೋಟಿಯ ಹುತ್ತ
ಮೂರ್ತಿಪೂಜೆ
ಆರ್.ಟಿ.ವಿಠ್ಠಲಮೂರ್ತಿ
ಸಂ.ಪುಟ | 6

ಲೋಕೊಮೋಟಿವ್‌ಗಿಂತ ದೊಡ್ಡದು ಮೋಟಿವೇಷನ್
ವಿದೇಶವಾಸಿ
ಕಿರಣ್ ಉಪಾಧ್ಯಾಯ ಬಹ್ರೈನ್
ಸಂ.ಗಮ | 7

ಮಾತಂದ್ರೆ ಮಾತು

ವಿಜಯೇಂದ್ರ ನಾನು ರಾಜೀನಾಮೆ ನೀಡುತ್ತೇನೆ ಎನ್ನುವುದಕ್ಕೆ ಅವರೇನು ಜ್ಯೋತಿಷ್ಯರೇ? ಅವರ ತಂದೆ (ಯಡಿಯೂರಪ್ಪ) ಪೋಕ್ಸೋ ಪ್ರಕರಣದಲ್ಲಿ ಸಿಲುಕಿದ್ದಾರೆ. ಮೊದಲು ಅದಕ್ಕೆ ಉತ್ತರಿಸಲಿ. ತಂದೆ ಮೇಲಿನ ಆರೋಪದ ಜವಾಬ್ದಾರಿ ಹೊತ್ತು ರಾಜೀನಾಮೆ ನೀಡಲಿ.

ಸಿದ್ದರಾಮಯ್ಯ
ಮುಖ್ಯಮಂತ್ರಿ

ದಾರಿದೀಪೋಕ್ತಿ

ನೀವು ಎಷ್ಟು ವೇಗವಾಗಿ ನಡೆಯುತ್ತೀರಿ ಎಂಬುದು ಮುಖ್ಯವಲ್ಲ. ಎಲ್ಲೂ ನಿಲ್ಲದೇ ನಡೆಯುವುದಷ್ಟೇ ಮುಖ್ಯ. ಕೆಲ ದಿನಗಳ ನಂತರ ನೀವು ಬಹು ದೂರ ಸಾಗಿರುತ್ತೀರಿ. ಇದನ್ನು ನಡೆಯುವುದಕ್ಕೊಂದೇ ಅಲ್ಲ, ಬೇರೆ ಕೆಲಸಗಳಿಗೂ ಅನ್ವಯಿಸಿಕೊಂಡರೆ ನಿಮ್ಮ ಜೀವನದಲ್ಲಿ ಅಗಾಧ ಬದಲಾವಣೆಯಾಗಿರುತ್ತದೆ.

ವಕ್ರತುಂಡೋಕ್ತಿ

ನೀವು ಸಾಕಿದ ನಾಯಿ ನಿಮ್ಮ ಮನೆಯನ್ನು ಕಾಯಬಲ್ಲುದು. ಆದರೆ ಮನೆಯಲ್ಲಿರುವ ಬ್ರೆಡ್ ಪೀಸನ್ನಲ್ಲ.

ಸಿದ್ಧಾರ್ಥ ಟ್ರಸ್ಟ್‌ಗೆ ಮಂಜೂರಾಗಿದ್ದ 5 ಎಕರೆ ಭೂಮಿ ಕೆಐಎಡಿಬಿಗೆ ವಾಪಸ್
ಗವರ್ನರ್ ವಿವರಣೆ ಕೇಳಿದ ಬೆನ್ನಿಗೇ ಭೂಮಿ ಹಿಂದಿರುಗಿಸಲು ಖರ್ಗೆ ಕುಟುಂಬ ನಿರ್ಧಾರ

ಸಿಎಂ ಹಾದಿ ಹಿಡಿದ ಖರ್ಗೆ

ವಿಶ್ವವಾಣಿ ಸುದ್ದಿಮನೆ

ಬೆಂಗಳೂರು: ಎಐಸಿಸಿ ಅಧ್ಯಕ್ಷ ಮಲ್ಲಿಕಾರ್ಜುನ ಖರ್ಗೆ ಕುಟುಂಬದ ವಿರುದ್ಧ ಕೇಳಿಬಂದಿದ್ದ ಅಕ್ರಮ ಜಮೀನು ಮಂಜೂರು ಆರೋಪದ ಬೆನ್ನಲ್ಲೇ, ಸಿದ್ಧಾರ್ಥ ಟ್ರಸ್ಟ್ ಈ ಭೂಮಿಯನ್ನು ವಾಪಸು ನೀಡಲು ಮುಂದಾಗಿದೆ. ಈ ಮೂಲಕ ಕೆಲದಿನಗಳ ಹಿಂದಷ್ಟೇ ಮುಡಾ ನಿವೇಶನಗಳನ್ನು ಹಿಂದಿರುಗಿಸಿದ್ದ ಮುಖ್ಯಮಂತ್ರಿ ಸಿದ್ದರಾಮಯ್ಯ ಕುಟುಂಬದ ನಡೆಯನ್ನೇ ಖರ್ಗೆ ಕುಟುಂಬವೂ ಅನುಸರಿಸಿದೆ.

ಖರ್ಗೆ ಕುಟುಂಬಕ್ಕೆ ಸೇರಿದ್ದ ಸಿದ್ಧಾರ್ಥ ವಿಹಾರ ಟ್ರಸ್ಟ್‌ಗೆ ಕರ್ನಾಟಕ ಕೈಗಾರಿಕಾ ಪ್ರದೇಶಾಭಿವೃದ್ಧಿ ಮಂಡಳಿಯಿಂದ ಐದು ಎಕರೆ ಜಮೀನು ಮಂಜೂರು ಮಾಡಲಾಗಿತ್ತು. ಆದರೆ ಈ ವಿಷಯವನ್ನು ಮುಂದಿಟ್ಟುಕೊಂಡು ಖರ್ಗೆ ಕುಟುಂಬವನ್ನು ರಾಷ್ಟ್ರಮಟ್ಟದಲ್ಲಿ ರಾಜಕೀಯ ಹಾಗೂ ಕಾನೂನಾತ್ಮಕವಾಗಿ ಇಕ್ಕಟ್ಟಿಗೆ ಸಿಲುಕಿಸಲು ಬಿಜೆಪಿ ಮುಂದಾದ ಬೆನ್ನಲ್ಲೇ, ಜಮೀನನ್ನು ವಾಪಸು ನೀಡಲು ತೀರ್ಮಾನಿಸಿದೆ.

ಮುಖ್ಯಮಂತ್ರಿ ಸಿದ್ದರಾಮಯ್ಯ ಅವರ ಪತ್ನಿ ಪಾರ್ವತಿ ಮುಡಾದಿಂದ ಪಡೆದಿದ್ದ 14 ನಿವೇಶನಗಳನ್ನು ವಾಪಸ್ ಮಾಡಿದ ಬೆನ್ನಲ್ಲೆ ಖರ್ಗೆ ಕುಟುಂಬವೂ ತಮ್ಮ ಕುಟುಂಬಕ್ಕೆ ಸೇರಿದ ಟ್ರಸ್ಟ್‌ಗೆ ಬೆಂಗಳೂರಿನ ಏರೋಸ್ಪೇಸ್ ಪಾರ್ಕ್‌ನಲ್ಲಿ ನೀಡಿದ್ದ 5 ಎಕರೆ ಜಮೀನನ್ನು ಕೆಐಎಡಿಬಿಗೆ ವಾಪಸ್ ನೀಡುವ ತೀರ್ಮಾನ ಮಾಡಿರುವುದು ಗಮನಾರ್ಹವಾಗಿದೆ. ಈ ಸಂಬಂಧ ಕೆಐಎಡಿಬಿಗೆ ಪತ್ರ ಬರೆದಿರುವ ಮಲ್ಲಿಕಾರ್ಜುನ ಖರ್ಗೆ ಪುತ್ರ, ಸಿದ್ಧಾರ್ಥ ವಿಹಾರ ಟ್ರಸ್ಟ್ ಅಧ್ಯಕ್ಷ ರಾಹುಲ್ ಖರ್ಗೆ ಭೂಮಿಯನ್ನು ವಾಪಸು ಪಡೆಯುವಂತೆ ಮನವಿ ಮಾಡಿದ್ದಾರೆ.

ರಾಜಕೀಯ ಆರೋಪಕ್ಕೆ ಬೇಸತ್ತು ವಾಪಸ್: ಪ್ರಿಯಾಂಕ್

ಕೆಐಎಡಿಬಿಗೆ ಪತ್ರ ಬರೆದ ಬೆನ್ನಲ್ಲೇ ಸುದ್ದಿಗೋಷ್ಠಿ ನಡೆಸಿರುವ ಸಚಿವ ಪ್ರಿಯಾಂಕ್ ಖರ್ಗೆ, ಟ್ರಸ್ಟ್‌ಗೆ ನಿಯಮಬಾಹಿರವಾಗಿ ಜಮೀನು ಪಡೆದಿಲ್ಲ. ಟ್ರಸ್ಟ್‌ನಿಂದ ಲಾಭಮಾಡುವ ಉದ್ದೇಶವಿಲ್ಲ. ಪರಿಶಿಷ್ಟ ಜಾತಿಗೆ ಸೇರಿದ್ದರೂ ರಿಯಾಯಿತಿ ದರದಲ್ಲಿ ಜಮೀನು ಪಡೆದಿಲ್ಲ. ಆದರೂ ರಾಜಕೀಯ ಆರೋಪಗಳಿಂದ ಬೇಸತ್ತು ವಾಪಸ್ ಮಾಡುವ ತೀರ್ಮಾನವನ್ನು ಮಾಡಿದ್ದೇವೆ. ಟ್ರಸ್ಟ್‌ನ ಅಧ್ಯಕ್ಷ ರಾಹುಲ್ ಖರ್ಗೆ ಅವರು ಸೆ.20ರಂದೇ ಕೆಐಎಡಿಬಿಗೆ ಜಮೀನು ಹಿಂದಿರುಗಿಸುವ ಬಗ್ಗೆ ಪತ್ರ ಬರೆದಿದ್ದಾರೆ ಎಂದು ಸ್ಪಷ್ಟಪಡಿಸಿದರು.

→ 4

ರಾಹುಲ್‌ಗೆ ಬೇಸರ

ರಾಹುಲ್ ಖರ್ಗೆ ಮೃದು ಸ್ವಭಾವದವರು. ನಾನು, ನಮ್ಮ ತಂದೆ, ನಮ್ಮ ಮಾವ ರಾಜಕೀಯದಲ್ಲಿರುವುದರಿಂದ ನಮಗೆ ಕೆಟ್ಟ ಹೆಸರು ಬರಬಾರದು ಎನ್ನುವ ಕಾರಣಕ್ಕೆ ಸೆ.20ರಂದೇ ಜಮೀನು ಹಿಂದಿರುಗಿಸುವ ಬಗ್ಗೆ ಪತ್ರ ಬರೆದಿದ್ದಾರೆ. ಬಿಜೆಪಿಯವರ ಮನಃಸ್ಥಿತಿ, ದಲಿತರ ಮಕ್ಕಳು ಮುಂದೆ ಬರುವುದು ಇವರಿಗೆ ಸಹಿಸಲಾಗುತ್ತಿಲ್ಲ ಎಂದು ಪ್ರಿಯಾಂಕ್ ಖರ್ಗೆ ವಾಗ್ದಾಳಿ ನಡೆಸಿದರು.

ಪ್ರತಿಕ್ರಿಯೆಗೆ ನಿರಾಕರಣೆ

ಭೂಮಿ ವಾಪಸು ನೀಡುವ ರಾಹುಲ್ ಖರ್ಗೆ ಅವರು ಬರೆದಿರುವ ಪತ್ರಕ್ಕೆ ಸಂಬಂಧಿಸಿದಂತೆ ಎಐಸಿಸಿ ಅಧ್ಯಕ್ಷ ಮಲ್ಲಿಕಾರ್ಜುನ ಖರ್ಗೆ ಪ್ರತಿಕ್ರಿಯಿಸಲು ನಿರಾಕರಿಸಿದ್ದಾರೆ. ಈ ಬಗ್ಗೆ ಸುದ್ದಿಗಾರರ ಪ್ರಶ್ನೆಗೆ ಯಾವುದೇ ಪ್ರತಿಕ್ರಿಯೆ ನೀಡಲು ನಿರಾಕರಿಸಿ, ಈ ಬಗ್ಗೆ ಟ್ರಸ್ಟ್ ಅಧ್ಯಕ್ಷರನ್ನೇ ಕೇಳಿ ಎಂದರು.

ಪ್ರಿಯಾಂಕ್ ಹೇಳಿದ್ದೇನು?

- ಬಿಜೆಪಿ ನಾಯಕರು ಆರೋಪಿಸುವ ಮೊದಲು ಟ್ರಸ್ಟ್‌ನ ಉದ್ದೇಶ ಗಮನಿಸಬೇಕಿತ್ತು
- ರಾಹುಲ್ ಖರ್ಗೆ ಉನ್ನತ ವ್ಯಾಸಂಗ ಮಾಡಿದ್ದಾರೆ; ಅವರ ಬಗ್ಗೆ ಬಿಜೆಪಿಗೆ ಗೊತ್ತಿಲ್ಲ
- ಜಮೀನು ಬಳಸಿಕೊಂಡು ಏರೋಸ್ಪೇಸ್ ಪಾರ್ಕ್‌ನಲ್ಲಿ ಕೌಶಲ್ಯಾಭಿವೃದ್ಧಿ ತರಬೇತಿ ನೀಡುವ ಉದ್ದೇಶವಿತ್ತು
- ಕಾನೂನು ಬಾಹಿರವಾಗಿ ಜಮೀನು ಪಡೆದಿದ್ದರೆ, ಇವರು (ಬಿಜೆಪಿಗರು) ಸುಮ್ಮನೆ ಇರುತ್ತಿದ್ದರಾ?

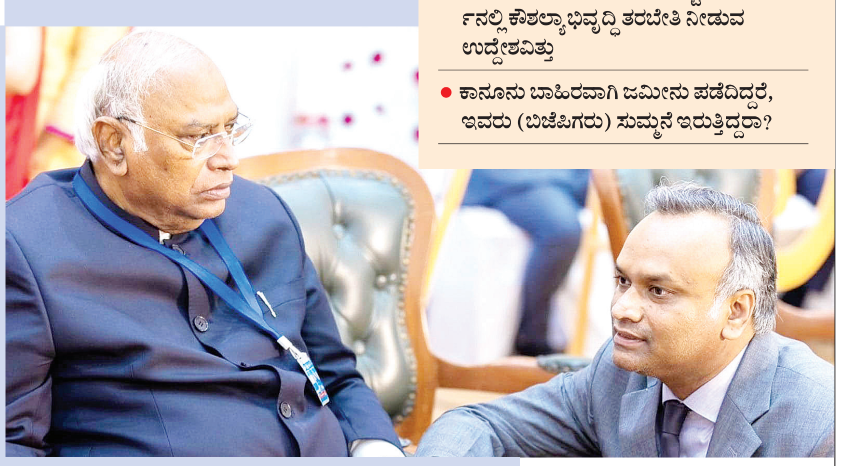

ಏನಿದು ವಿವಾದ?

ಮಲ್ಲಿಕಾರ್ಜುನ ಖರ್ಗೆ ಪುತ್ರ ರಾಹುಲ್ ಖರ್ಗೆ ಅಧ್ಯಕ್ಷರಾಗಿರುವ ಸಿದ್ಧಾರ್ಥ ವಿಹಾರ ಟ್ರಸ್ಟ್‌ಗೆ ಕೆಐಎಡಿಬಿ 5 ಎಕರೆ ಜಮೀನನ್ನು ಶೈಕ್ಷಣಿಕ ಕಾರಣಕ್ಕೆ ಮಂಜೂರು ಮಾಡಿತ್ತು. ಆದರೆ ಈ ಜಮೀನು ಮಂಜೂರು ಮಾಡಿರುವುದೇ ಕಾನೂನು ಬಾಹಿರ. ನಾಗರಿಕ ಸೌಲಭ್ಯ (ಸಿಎ)ದ ನಿವೇಶನವನ್ನು ಶಿಕ್ಷಣ ಸಂಸ್ಥೆ ಕಟ್ಟಲು ಹಂಚಲಾಗಿದೆ ಎಂದು ವಿಧಾನ ಪರಿಷತ್‌ನ ಪ್ರತಿಪಕ್ಷ ನಾಯಕ ಛಲವಾದಿ ನಾರಾಯಣಸ್ವಾಮಿ ಆರೋಪಿಸಿ ರಾಜ್ಯಪಾಲರಿಗೆ ದೂರು ನೀಡಿದ್ದರು. ಈ ದೂರಿನ ಬೆನ್ನಲ್ಲೆ ರಾಜ್ಯಪಾಲ ಥಾವರ್‌ಚಂದ್ ಗೆಹ್ಲೋಟ್ ಅವರು ಖರ್ಗೆ ಕುಟುಂಬದ ಟ್ರಸ್ಟ್‌ಗೆ ಸಿಎ ನಿವೇಶನ ಮಂಜೂರು ಮಾಡಿರುವ ಬಗ್ಗೆ ವಿವರಣೆ ನೀಡುವಂತೆ ಮುಖ್ಯಕಾರ್ಯದರ್ಶಿ ಶಾಲಿನಿ ರಜನೀಶ್ ಅವರಿಗೆ ಪತ್ರ ಬರೆದಿದ್ದರು.

ಸಿದ್ಧಾರ್ಥ ವಿಹಾರ ಟ್ರಸ್ಟ್ ಕಾನೂನು ಬಾಹಿರವಾಗಿ ಜಮೀನು ಪಡೆದಿದ್ದರೆ ಪ್ರಧಾನಿ ಮೋದಿ, ಅಮಿತ್ ಶಾ ಸುಮ್ಮನೆ ಬಿಡುತ್ತಿದ್ದರಾ? ವಿಜಯೇಂದ್ರ, ಅಶೋಕ ಸುಮ್ಮನೆ ಇರುತ್ತಿದ್ದರಾ? ಕಲಬುರಗಿಯವರೆಗೂ ಪಾದಯಾತ್ರೆ ಮಾಡುತ್ತಿದ್ದರು. ಅವರಿಗೂ ವಾಸ್ತವ ಏನು ಎಂಬುದು ಗೊತ್ತಿದೆ. ಏನೇ ಇರಲಿ ಜಮೀನು ವಾಪಸ್ ಮಾಡುವ ನಿರ್ಧಾರ ಕೈಗೊಳ್ಳಲಾಗಿದೆ.

– **ಪ್ರಿಯಾಂಕ್ ಖರ್ಗೆ**, ಸಚಿವ

ಹುಬ್ಬಳ್ಳಿ ಗಲಭೆ ಪ್ರಕರಣ ಹಿಂಪಡೆದಿದ್ದಕ್ಕೆ ಬಿಜೆಪಿಗರ ಆಕ್ರೋಶ
ಯಾವುದೇ ಕಾನೂನುಬಾಹಿರ ತೀರ್ಮಾನವಾಗಿಲ್ಲ: ಕಾಂಗ್ರೆಸ್
ಕೋರ್ಟ್ ಅವಕಾಶ ಕೊಟ್ಟರೆ ಮಾತ್ರ ಕೇಸ್ ವಾಪಸ್ – ಸಿಎಂ

ಹುಬ್ಬಳ್ಳಿ ಪ್ರಕರಣ ಕೈ-ಕಮಲಕ್ಕೆ ಅಸ್ತ್ರ

ಬೆಂಗಳೂರು/ಹುಬ್ಬಳ್ಳಿ: ಹಳೇ ಹುಬ್ಬಳ್ಳಿ ಗಲಭೆ ಪ್ರಕರಣವನ್ನು ಹಿಂಪಡೆಯುವ ರಾಜ್ಯ ಸರಕಾರದ ತೀರ್ಮಾನ ಇದೀಗ ಭಾರಿ ವಿವಾದಕ್ಕೆ ಕಾರಣವಾಗಿದ್ದು, ಮುಖ್ಯಮಂತ್ರಿ ಸಿದ್ದರಾಮಯ್ಯ ಸೇರಿದಂತೆ ಕಾಂಗ್ರೆಸಿಗರು ಸಮರ್ಥಿಸಿಕೊಂಡರೆ, ಇದು ತುಷ್ಟೀಕರಣ ರಾಜಕೀಯ ಎಂದು ಬಿಜೆಪಿಗರು ವಾಗ್ದಾಳಿ ನಡೆಸಿದ್ದಾರೆ.

42 ಪ್ರಕರಣಗಳನ್ನು ಹಿಂಪಡೆಯುವಂತೆ ಸಚಿವ ಸಂಪುಟ ಉಪಸಮಿತಿ ಮಾಡಿದ್ದ ಶಿಫಾರಸ್ಸಿನ ಪ್ರಕಾರ ಕಳೆದ ಗುರುವಾರ ನಡೆದ ಸಚಿವ ಸಂಪುಟ ಸಭೆಯಲ್ಲಿ ಪ್ರಕರಣವನ್ನು ಹಿಂಪಡೆಯಲಾಗಿತ್ತು. ಇದರಲ್ಲಿ ಹಳೇ ಹುಬ್ಬಳ್ಳಿಯಲ್ಲಿ ನಡೆದಿದ್ದ ಗಲಭೆ ಪ್ರಕರಣವೂ ಸೇರಿತ್ತು. ಪೊಲೀಸ್ ಠಾಣೆಗೆ ಬೆಂಕಿ ಹಚ್ಚಿದ್ದವರ ವಿರುದ್ಧ ದಾಖಲಾಗಿದ್ದ ಪ್ರಕರಣವನ್ನು 'ರಾಜಕೀಯ ಪ್ರೇರಿತ'ವೆಂದು ಹೇಳಿ ಪ್ರಕರಣವನ್ನು ಹಿಂಪಡೆಯಲಾಗಿತ್ತು.

ಈಗಾಗಲೇ ಎನ್‌ಐಎ ತನಿಖೆ ನಡೆದಿರುವುದರಿಂದ ಪ್ರಕರಣ ಹಿಂಪಡೆಯಲಾಗುವುದಿಲ್ಲ ಎನ್ನುವುದು ಬಿಜೆಪಿಗರ ವಾದವಾಗಿದೆ. ಆದರೆ ಈ ಹಿಂದೆ ಬಿಜೆಪಿ ಅಧಿಕಾರದಲ್ಲಿದ್ದ ಸಮಯದಲ್ಲಿ ಸಂಘ ಪರಿವಾರ, ಭಜರಂಗದಳ ಸೇರಿದಂತೆ ಹಲವು ಹಿಂದೂಪರ ಸಂಘಟನೆಗಳ ವಿರುದ್ಧ ದಾಖಲಾಗಿದ್ದ ಪ್ರಕರಣ ಹಿಂಪಡೆಯಲಾಗಿತ್ತು. ಇದೀಗ ಕಾನೂನುಬದ್ಧವಾಗಿಯೇ ನಾವು ಪ್ರಕರಣವನ್ನು ಹಿಂಪಡೆದಿದ್ದೇವೆ ಎನ್ನುವ ಸಮರ್ಥನೆಯನ್ನು ಕಾಂಗ್ರೆಸಿಗರು ಮಾಡಿದ್ದಾರೆ.

→ 4

ಬಿಜೆಪಿಯಿಂದ ಪ್ರತಿಭಟನೆ

ಗಲಭೆ ಪ್ರಕರಣವನ್ನು ಹಿಂಪಡೆದಿರುವುದನ್ನು ಖಂಡಿಸಿ ಧಾರವಾಡದ ಶಿವಾಜಿ ವೃತ್ತದಲ್ಲಿ ಬಿಜೆಪಿ ನಾಯಕರು ಪ್ರತಿಭಟನೆ ನಡೆಸಿದ್ದು, ಪ್ರತಿಪಕ್ಷ ನಾಯಕ ಅರವಿಂದ ಬೆಲ್ಲದ, ಮಾಜಿ ಶಾಸಕ ಅಮೃತ ದೇಸಾಯಿ ಸೇರಿದಂತೆ 50ಕ್ಕೂ ಹೆಚ್ಚು ಕಾರ್ಯಕರ್ತರನ್ನು ವಶಕ್ಕೆ ಪಡೆಯಲಾಯಿತು. ಹುಬ್ಬಳ್ಳಿ- ಬೆಳಗಾವಿ ಪ್ರವಾಸದಲ್ಲಿದ್ದ ಮುಖ್ಯಮಂತ್ರಿ ಸಿದ್ದರಾಮಯ್ಯ ಅವರಿಗೆ ಕಪ್ಪುಪಟ್ಟಿ ತೋರಿಸಿ ಕಾರ್ಯಕರ್ತರು ಪ್ರತಿಭಟನೆಗೆ ಮುಂದಾಗಿದ್ದರು. ಇದಕ್ಕೆ ಅವಕಾಶ ನೀಡದ ಪೊಲೀಸರು ಸ್ಥಳದಿಂದ ತೆರಳುವಂತೆ ಬಿಜೆಪಿ ನಾಯಕರಿಗೆ ಸೂಚನೆ ನೀಡಿದರು. ಆದರೆ ಕಪ್ಪುಪಟ್ಟಿ ಪ್ರದರ್ಶನ ಮಾಡುವುದಾಗಿ ಪಟ್ಟು ಹಿಡಿದಿದ್ದರಿಂದ ಸಿಎಂ ಆಗಮಿಸುವ ಮೊದಲೇ ಪೊಲೀಸರು ಪ್ರತಿಭಟನಾಕಾರರನ್ನು ವಶಕ್ಕೆ ಪಡೆದರು.

ಕಾಂಗ್ರೆಸ್ ಸಮರ್ಥನೆಯೇನು?

ಉದ್ದೇಶಪೂರ್ವಕವಾಗಿ ಸುಳ್ಳು ಕೇಸ್ ಹಾಕಲಾಗಿತ್ತು. ಹೋರಾಟ ಮಾಡಿದ ಸಮಯದಲ್ಲಿ ಕೇಸ್ ಹಾಕಿದ್ದರೆ ವಾಪಸ್ ತೆಗೆದುಕೊಳ್ಳುವ ಅವಕಾಶವಿದೆ. ಎಲ್ಲರ ಕಾಲದಲ್ಲೂ ಪ್ರಕರಣ ವಾಪಸ್ ಪಡೆದ ಉದಾಹರಣೆಗಳಿವೆ. ನಮ್ಮ ಸಂಪುಟದ ತೀರ್ಮಾನವನ್ನು ನ್ಯಾಯಾಲಯಕ್ಕೆ ಸಲ್ಲಿಸಲಾಗುವುದು. ಕೋರ್ಟ್ ಅವಕಾಶ ಕೊಟ್ಟರೆ ಮಾತ್ರ ಪ್ರಕರಣ ಹಿಂಪಡೆಯುತ್ತೇವೆ ಎಂದು ಮುಖ್ಯಮಂತ್ರಿ ಸಿದ್ದರಾಮಯ್ಯ ತಿಳಿಸಿದರು.

ತಮಿಳುನಾಡಿನ ಕವರಪೇಟ್ಟೈನಲ್ಲಿ ನಡೆದಿದ್ದ ಅವಘಡ

ರೈಲ್ವೆ ದುರಂತ: ದುಷ್ಕೃತ್ಯದ ಶಂಕೆ

ಚೆನ್ನೈ: ತಮಿಳುನಾಡಿನ ಕವರಪೇಟ್ಟೈ ಬಳಿ ಶುಕ್ರವಾರ ಸಂಭವಿಸಿದ ಮೈಸೂರು- ದರ್ಭಾಂಗ ನಡುವಣ ಬಾಗಮತಿ ಎಕ್ಸ್‌ಪ್ರೆಸ್ ರೈಲು ದುರಂತದ ಹಿನ್ನೆಲೆಯಲ್ಲಿ ಉಗ್ರರ ದುಷ್ಕೃತ್ಯವಿರುವ ಶಂಕೆ ವ್ಯಕ್ತವಾಗಿದೆ. ಬಾಲಸೋರ್ ಘಟನೆಯಂತೆ ಈ ಅವಘಡವೂ ನಡೆದಿರುವುದರಿಂದ ಎನ್‌ಐಎ ತನಿಖೆ ತೀವ್ರಗೊಂಡಿದೆ.

ಸಿಗ್ನಲ್ ನೀಡದಿದ್ದರೂ ಲೂಪ್‌ಲೈನ ಪ್ರವೇಶಿಸಿದ್ದ ಎಕ್ಸ್‌ಪ್ರೆಸ್ ರೈಲು ಸರಕು ಸಾಗಣೆ ರೈಲಿಗೆ ಡಿಕ್ಕಿಯಾಗಿತ್ತು. 12 ಬೋಗಿಗಳು ಹಳಿತಪ್ಪಿ 20 ಜನರು ಗಾಯಗೊಂಡಿದ್ದು, ಎರಡು ಬೋಗಿಗಳಿಗೆ ಬೆಂಕಿ ಹತ್ತಿಕೊಂಡಿತ್ತು. ಕವರಪೇಟ್ಟೈ ನಿಲ್ದಾಣದ ಟ್ರ್ಯಾಕ್ ಬದಲಿಸುವ ಸಿಗ್ನಲಿಂಗ್ ಪಾಯಿಂಟ್‌ಗಳ ಬಳಿ ನಟ್ ಮತ್ತು ಬೋಲ್ಟ್ ಕಾಣೆಯಾಗಿರುವುದು ತನಿಖೆಗಿಳಿದ ತನಿಖಾಧಿಕಾರಿಗಳ ಗಮನಕ್ಕೆ ಬಂದಿದೆ. ಈ ಅವಘಡದ ಹಿಂದೆ ಕಾಣದ ಕೈಗಳ ಕೈವಾಡವಿರುವುದು ಸ್ಪಷ್ಟವಾಗಿದೆ. ಇಲಾಖೆಯ ಅನೇಕ ನಿವೃತ್ತ ಸಿಬ್ಬಂದಿಗಳೂ ಇದೇ ಸಂಶಯ ವ್ಯಕ್ತಪಡಿಸಿದ್ದಾರೆ.

→ 4

- ಟ್ರ್ಯಾಕ್ ಬದಲು ಜಾಗದಿಂದ ನಟ್-ಬೋಲ್ಟ್ ನಾಪತ್ತೆ
- ಉಗ್ರರ ಷಡ್ಯಂತ್ರದ ಬಗ್ಗೆ ಎನ್‌ಐಎ ತನಿಖೆ, ಸಾಕ್ಷ್ಯಗಳ ಸಂಗ್ರಹ, ಹೇಳಿಕೆ ದಾಖಲು
- ಬಾಗಮತಿ ಎಕ್ಸ್‌ಪ್ರೆಸ್ ರೈಲು ಲೂಪ್‌ಲೈನ್ ಪ್ರವೇಶಿಸಿದ ಬಗ್ಗೆ ನಿಗೂಢ ಅಚ್ಚರಿ

ಸೆಪ್ಟೆಂಬರ್‌ನಲ್ಲಿ 8429 ಕೋಟಿ ತೆರಿಗೆ ಸಂಗ್ರಹ

ಬೆಂಗಳೂರು: ತೆರಿಗೆ ತಾರತಮ್ಯದ ವಿರುದ್ಧ ಕೇಂದ್ರದ ವಿರುದ್ಧ ಮುಗಿಬಿದ್ದಿರುವ ನಡುವೆಯೇ, ರಾಜ್ಯದಲ್ಲಿ ಸೆಪ್ಟೆಂಬರ್‌ನಲ್ಲಿ 8429 ಕೋಟಿ ರು. ವಾಣಿಜ್ಯ ತೆರಿಗೆ ಸಂಗ್ರಹವಾಗಿದೆ. ಇದು ಕಳೆದ ಐದು ತಿಂಗಳಲ್ಲಿ ಅಧಿಕವಾಗಿದೆ.

ವಾಣಿಜ್ಯ ತೆರಿಗೆಗಳ ಇಲಾಖೆ ಮಾಹಿತಿ ಪ್ರಕಾರ ಏಪ್ರಿಲ್‌ನಲ್ಲಿ 9662.80 ಕೋಟಿ ವಾಣಿಜ್ಯ ತೆರಿಗೆ ಸಂಗ್ರಹವಾಗಿತ್ತು. ನಂತರ ಸೆಪ್ಟೆಂಬರ್‌ನಲ್ಲಿ ಮಾತ್ರ ಎಂಟು ಸಾವಿರ ಕೋಟಿ ರುಪಾಯಿಗಿಂತ ಹೆಚ್ಚು ಸಂಗ್ರಹವಾಗಿದೆ. ಆಗಸ್ಟ್‌ನಲ್ಲಿ 7978.69 ಕೋಟಿ ಸಂಗ್ರಹವಾಗಿತ್ತು. ಆಗಸ್ಟ್ ತೆರಿಗೆ ಸಂಗ್ರಹಕ್ಕೆ ಹೋಲಿಸಿದರೆ ಸೆಪ್ಟೆಂಬರ್‌ನಲ್ಲಿ 450.54 ಕೋಟಿ ಹೆಚ್ಚುವರಿ ಸಂಗ್ರಹವಾಗಿದೆ. ಆಗಸ್ಟ್‌ನಲ್ಲಿ 7978.69 ಕೋಟಿ ಸಂಗ್ರಹವಾಗಿತ್ತು. ಸಪ್ಟೆಂಬರ್‌ನಲ್ಲಿ 6330.05 ಕೋಟಿ ಸರಕು ಸೇವಾ ತೆರಿಗೆ, 2012.32 ಕೃಷಿ ಮಾರಾಟ ತೆರಿಗೆ ಹಾಗೂ 86.86 ಕೋಟಿ ರು. ವೃತ್ತಿ ತೆರಿಗೆ ಸಂಗ್ರಹವಾಗಿದೆ.

ದೇವಿಯ ಕುಂಕುಮ ಧರಿಸಿದ ಮುಖ್ಯಮಂತ್ರಿ ಸಿದ್ದರಾಮಯ್ಯ

ಪತ್ನಿ ಹೆಸರಿನಲ್ಲಿ ಯಲ್ಲಮ್ಮನಿಗೆ ಸಿಎಂ ಪೂಜೆ

ಸವದತ್ತಿ: ರೇಣುಕಾ ಯಲ್ಲಮ್ಮ ದೇವಸ್ಥಾನ ಅಭಿವೃದ್ಧಿ ಪ್ರಾಧಿಕಾರ ರಚನೆ ಮಾಡಿದ ನಂತರ ಮೊದಲ ಬಾರಿಗೆ ಸಿಎಂ ಸಿದ್ದರಾಮಯ್ಯ ಯಲ್ಲಮ್ಮ ದೇವಿ ದರ್ಶನ ಪಡೆದು ಪತ್ನಿ ಪಾರ್ವತಿ ಹೆಸರಿನಲ್ಲಿ ಪೂಜೆ ಸಲ್ಲಿಸಿದರು.

ಭಾನುವಾರ ಮಧ್ಯಾಹ್ನ ಸವದತ್ತಿ ಕ್ಷೇತ್ರಕ್ಕೆ ಆಗಮಿಸಿದ ಸಿಎಂ ಸಿದ್ದರಾಮಯ್ಯ ಅವರನ್ನು ಮಂತ್ರಘೋಷಗಳ ಮೂಲಕ ಯಲ್ಲಮ್ಮನ ಸನ್ನಿಧಿಗೆ ಸ್ವಾಗತಿಸಲಾಯಿತು. ನಂತರ ಪುರೋಹಿತರು ಸಿಎಂ ಸಿದ್ದರಾಮಯ್ಯ ಹಾಗೂ ಅವರ ಪತ್ನಿ ಪಾರ್ವತಿ ಹೆಸರಿನಲ್ಲಿ ಅರ್ಚನೆ ಮಾಡಿದರು. ಈ ವೇಳೆ, ಮುಖ್ಯಮಂತ್ರಿಯವರು ತಾವೇ ಯಲ್ಲಮ್ಮನ ಕುಂಕುಮವನ್ನು ಹಣೆಗೆ ಧರಿಸಿದ್ದು ವಿಶೇಷ.

ಈ ಸಂದರ್ಭದಲ್ಲಿ ಡಿಸಿಎಂ ಡಿ.ಕೆ ಶಿವಕುಮಾರ್, ಸಚಿವರಾದ ಸತೀಶ್ ಜಾರಕಿಹೊಳಿ, ಲಕ್ಷ್ಮೀ ಹೆಬ್ಬಾಳಕರ್, ಎಚ್.ಕೆ ಪಾಟೀಲ್, ರಾಮಲಿಂಗಾರೆಡ್ಡಿ ಸೇರಿದಂತೆ ಅನೇಕರು ಸಿಎಂ ಅವರಿಗೆ ಸಾಥ್ ನೀಡಿದರು.

ಯಲ್ಲಮ್ಮನ ಕ್ಷೇತ್ರದಲ್ಲಿ ಸಿಎಂ ಸಿದ್ದರಾಮಯ್ಯ...

ದಸರಾ ಜಂಬೂಸವಾರಿ ನಿರ್ವಹಣೆ ವೈಫಲ್ಯ
ಪ್ರಮೋದಾದೇವಿ ಆಕ್ಷೇಪ

ಮೈಸೂರು: ದಸರಾ ಜಂಬೂಸವಾರಿ ವೇಳೆ ನಿಗದಿತ ಶುಭ ಸಮಯ ದೊಳಗೆ ಪುಷ್ಪಾರ್ಚನೆ ಮಾಡದ ಬಗ್ಗೆ ಅಪಸ್ವರ ಕೇಳಿಬಂದ ಬೆನ್ನಲ್ಲೇ, ರಾಜವಂಶಸ್ಥೆ ಪ್ರಮೋದಾದೇವಿ ಒಡೆಯರ್ ಮೈಸೂರು ಜಿಲ್ಲಾಡಳಿತದ ವಿರುದ್ಧ ಅಸಮಾಧಾನ ಹೊರಹಾಕಿದ್ದಾರೆ. ಜಂಬೂಸವಾರಿ ವೇಳೆ ಅಂಬಾರಿ ನೀಡಲು ಅರಮನೆ ವಿಳಂಬ ಎಸಗಿಲ್ಲ. ನಿಗದಿಯಂತೆ ಅಂಬಾರಿ ನೀಡಲಾಗಿದೆ. ಈ ಬಗ್ಗೆ ಬೇಜವಾಬ್ದಾರಿ ಹೇಳಿಕೆ ಸಲ್ಲದು ಎಂದು ಆಕ್ರೋಶ ವ್ಯಕ್ತಪಡಿಸಿದ್ದಾರೆ.

ಮುನಿಟ್ರ್ಯಾಪ್ ಪ್ರಕರಣ
ಗಣ್ಯರಿಗೆ ನೋಟಿಸ್ ನೀಡಲು ಸಿದ್ಧತೆ

ಬೆಂಗಳೂರು: ಶಾಸಕ ಮುನಿರತ್ನ ಹನಿಟ್ರ್ಯಾಪ್ ಪ್ರಕರಣದಲ್ಲಿ ಸಂತ್ರಸ್ತೆಯ ಹೇಳಿಕೆ ದಾಖಲಿಸಿರುವ ಎಸ್‌ಐಟಿ ಅಧಿಕಾರಿಗಳು ಹೇಳಿಕೆಯ ಆಧಾರದಲ್ಲಿ ಹಲವು ಗಣ್ಯರಿಗೆ ನೋಟಿಸ್ ನೀಡಲಿದ್ದಾರೆ. ಪ್ರಕರಣ ತನಿಖೆ ಚುರುಕುಗೊಂಡಿದೆ. ಹಲವು ಅಧಿಕಾರಿ ಗಳು, ಮಾಜಿ ಕಾರ್ಪೊರೇಟರ್‌ಗಳು, ರಾಜಕಾರಣಿಗಳು ಈ ಹನಿಟ್ರ್ಯಾಪ್‌ನಲ್ಲಿ ಶಾಮೀಲಾಗಿದ್ದಾರೆ ಎಂದು ಸಂತ್ರಸ್ತೆ ತಿಳಿಸಿದ್ದಾಳೆ.

ಫನ್‌ತರಂಗ
– ರಘುಪತಿ ಶೃಂಗೇರಿ –

"ಪ್ರಕರಣ ತನಿಖಾ ಹಂತದಲ್ಲಿದೆ" ಕನ್ನಡ ಸಿನಿಮಾಶೀರ್ಷಿಕೆಯಲ್ಲಿ ತೆರೆಗೆ
ಸುದ್ದಿ

ನಾಯ್ಡು ಸರಕಾರಕ್ಕೆ ಎಣ್ಣೆ ಅಂಗಡಿಯ ಅರ್ಜಿಯಿಂದಲೇ 1800 ಕೋಟಿ ರು.!

ಅಮರಾವತಿ: ಆಂಧ್ರಪ್ರದೇಶ ಸರಕಾರಕ್ಕೆ ಅಕ್ಷರಶಃ ಲಾಟರಿಯೇ ಹೊಡೆದಂತಾಗಿದೆ. ಚಿಲ್ಲರೆ ಮಾರಾಟದ ಮದ್ಯದ ಅಂಗಡಿಗಳಿಗೆ ಟೆಂಡರ್ ಕರೆದಿರುವ ರಾಜ್ಯ ಸರಕಾರಕ್ಕೆ ಅರ್ಜಿಗಳ ಮೂಲಕವೇ 1800 ಕೋಟಿ ರು. ಹಣ ಸಂಗ್ರಹವಾಗಿದೆ. ಇದು ಸರಕಾರಕ್ಕೂ ಅಚ್ಚರಿಯ ವಿಷಯವಾಗಿದೆ!

ರಾಜ್ಯದಲ್ಲಿ ಹೊಸದಾಗಿ ಚಿಲ್ಲರೆ ಮಾರಾಟದ ಮದ್ಯದ ಅಂಗಡಿಗಳನ್ನು ತೆರೆಯಲು ಪರವಾನಗಿ ನೀಡಲು ಮುಂದಾದ ರಾಜ್ಯ ಸರಕಾರ, ವಿವಿಧೆಡೆ 3396 ಮಳಿಗೆಗಳಿಗೆ ಅವಕಾಶ ಮಾಡಿಕೊಡಲು ಸಿದ್ಧವಾಗಿದೆ. ಅದಕ್ಕೆ ಅರ್ಜಿ ಸಲ್ಲಿಸುವುದಕ್ಕೆ ಕೊನೆಯ ಗಡುವನ್ನು ಅ.11ರ ಶುಕ್ರವಾರ ಸಂಜೆ 7 ಗಂಟೆಗೆ ನಿಗದಿಪಡಿಸಲಾಗಿತ್ತು. ಅಷ್ಟರೊಳಗೇ ಅರ್ಜಿಗಳ ಮಹಾಪೂರವೇ ಹರಿದುಬಂದಿದ್ದು, 87,986 ಅರ್ಜಿಗಳು ಸಲ್ಲಿಕೆಯಾಗಿವೆ.

ಟೆಂಡರ್ ಪ್ರಕಟಣೆಯಲ್ಲಿ ಅರ್ಜಿ ಶುಲ್ಕವಾಗಿ ಎರಡು ಲಕ್ಷ ರು. ಪ್ರಕಟಿಸಲಾಗಿತ್ತು. ಇದು ಮರುಪಾವತಿ ಆಗುವುದಿಲ್ಲ ಎಂದೂ ಸ್ಪಷ್ಟಪಡಿಸಲಾಗಿತ್ತು. ಹಾಗಿದ್ದೂ 3396 ಮಳಿಗೆಗಳಿಗಾಗಿ 87,986 ಮಂದಿ ಆಸಕ್ತರು 2 ಲಕ್ಷ ರು. ಸಮೇತ ಅರ್ಜಿ ಸಲ್ಲಿಸಿದ್ದರಿಂದ ಆಂಧ್ರ ಸರಕಾರದ ಬೊಕ್ಕಸಕ್ಕೆ 1800 ಕೋಟಿ ರು.ಗಳಷ್ಟು ಹಣ ಸಂಗ್ರಹವಾಗಿದೆ.

ಇದಿಷ್ಟೂ ಅರ್ಜಿಗಳು ನೇರವಾಗಿ ಮುದ್ರಿತ ಸ್ವರೂಪದಲ್ಲಿ ಸಲ್ಲಿಕೆಯಾಗಿವೆ. ಇದರಿಂದಲೇ 1792.83 ಕೋಟಿ ರು. ಅರ್ಜಿ ಶುಲ್ಕ ಸಂಗ್ರಹವಾಗಿದೆ. ಇನ್ನೂ ಹಲವರು ಆನ್‌ಲೈನ್ ಮೂಲಕ ಅರ್ಜಿಗಳನ್ನು ಸಲ್ಲಿಸಿದ್ದಾರೆ. ಅವುಗಳನ್ನೂ ಸೇರಿಸಿ ಲೆಕ್ಕಹಾಕಿದರೆ ಅರ್ಜಿಗಳ ಸಂಖ್ಯೆ 90 ಸಾವಿರ ದಾಟಬಹುದು. ಆಗ ಅರ್ಜಿ ಶುಲ್ಕದ ಒಟ್ಟು ಮೊತ್ತ 1900 ಕೋಟಿ ರು.ಗಳನ್ನೂ ಮೀರಬಹುದು ಎಂದು ರಾಜ್ಯ ಅಬಕಾರಿ ಇಲಾಖೆಯ ಅಧಿಕಾರಿಯೊಬ್ಬರು 'ಹೆಸರು ಬಹಿರಂಗಪಡಿಸಬಾರದು' ಎಂಬ ಷರತ್ತಿನ ಮೇಲೆ ಸುದ್ದಿಸಂಸ್ಥೆಗೆ ಮಾಹಿತಿ ನೀಡಿದ್ದಾರೆ.

→ 4

- ಆಂಧ್ರದಲ್ಲಿ ಮತ್ತೆ ಚಿಲ್ಲರೆ ಮದ್ಯ ಮಾರಾಟ ಖಾಸಗಿಗೆ
- ಅಬಕಾರಿ ಇಲಾಖೆ ಟೆಂಡರ್‌ಗೆ ಅರ್ಜಿಗಳ ಮಹಾಪೂರ
- 3396 ಮದ್ಯ ಮಳಿಗೆಗಳಿಗೆ 87986 ಅರ್ಜಿಗಳ ಸಲ್ಲಿಕೆ
- ಈ ಹಿಂದಿನ ಜಗನ್ ಸರಕಾರ ಖಾಸಗಿ ಗುತ್ತಿಗೆ ರದ್ದುಗೊಳಿಸಿತ್ತು
- 5 ವರ್ಷಗಳಿಂದ ಖಾಲಿ ಕುಳಿತಿದ್ದ ಖಾಸಗಿ ಗುತ್ತಿಗೆದಾರರಲ್ಲಿ ಈಗ ಇಮ್ಮಡಿಸಿದ ಉತ್ಸಾಹ
- ಅರ್ಹ ಅರ್ಜಿದಾರರ ಆಯ್ಕೆಗೆ ನಾಳೆ ಲಾಟರಿ ಮೂಲಕ ನಿರ್ಧಾರ

ಯಾವ ಜಿಲ್ಲೆಯಿಂದ ಹೆಚ್ಚು ಅರ್ಜಿ?

ಎನ್‌ಟಿಆರ್ ಜಿಲ್ಲೆಯಲ್ಲಿ 113 ಚಿಲ್ಲರೆ ಮದ್ಯ ಮಳಿಗೆಗಳಿಗೆ ಪರವಾನಗಿ ನೀಡಲಾಗುತ್ತಿದೆ. ಆದರೆ, ಈ ಜಿಲ್ಲೆಯಿಂದ ಅತ್ಯಧಿಕ ಸಂಖ್ಯೆಯ ಅರ್ಜಿಗಳು ಸಲ್ಲಿಕೆಯಾಗಿವೆ. ಇದೊಂದೇ ಜಿಲ್ಲೆಯಿಂದ 5787 ಅರ್ಜಿಗಳು ಬಂದಿವೆ. ಎರಡನೇ ಸ್ಥಾನದಲ್ಲಿ ಪಶ್ಚಿಮ ಗೋದಾವರಿ ಜಿಲ್ಲೆ ಇದೆ. ಇಲ್ಲಿ 170 ಮಳಿಗೆಗಳು ಲಭ್ಯವಿದ್ದು, 5362 ಅರ್ಜಿಗಳು ಬಂದಿವೆ. 144 ಮಳಿಗೆಗಳಿರುವ ಏಲೂರು ಜಿಲ್ಲೆಯಿಂದ 5339 ಅರ್ಜಿಗಳು, 127 ಮಳಿಗೆಗಳ ಗುಂಟೂರು ಜಿಲ್ಲೆಯಿಂದ 4297 ಅರ್ಜಿ, ಅಲ್ಲೂರಿ ಸೀತಾರಾಮರಾಜು ಜಿಲ್ಲೆಯಿಂದ 40 ಮಳಿಗೆಗಳಿಗೆ 1151 ಅರ್ಜಿ ಸಲ್ಲಿಕೆಯಾಗಿವೆ.

ಅರ್ಜಿಗಳ ಮಹಾಪೂರ ಏಕೆ?

ಹಿಂದಿನ ವೈಎಸ್ ಜಗನ್‌ಮೋಹನ್ ರೆಡ್ಡಿ ಸರಕಾರ ಮದ್ಯ ಚಿಲ್ಲರೆ ಮಾರಾಟವನ್ನು ಖಾಸಗಿಯವರಿಂದ ವಾಪಸ್ ಪಡೆದು ರಾಜ್ಯ ಸರಕಾರದ ಮಳಿಗೆಗಳ ಮೂಲಕವಷ್ಟೇ ಮಾರಾಟಕ್ಕೆ ಅವಕಾಶ ಮಾಡಿಕೊಟ್ಟಿತ್ತು. ಐದು ವರ್ಷಗಳಿಂದ ಖಾಸಗಿ ಮಾರಾಟಗಾರರು ಖಾಲಿ ಕುಳಿತುಕೊಳ್ಳುವಂತೆ ಆಗಿತ್ತು. ಈಗ ಚಂದ್ರಬಾಬು ನಾಯ್ಡು ನೇತೃತ್ವದ ಸರಕಾರ ಮದ್ಯದ ಚಿಲ್ಲರೆ ಮಾರಾಟವನ್ನು ಖಾಸಗಿಯವರಿಗೇ ವಹಿಸಿಕೊಡಲು ಮುಂದಾಗಿದೆ. ಹಾಗಾಗಿ ಅರ್ಜಿಗಳ ಮಹಾಪೂರವೇ ಹರಿದುಬಂದಿದೆ..!

ಗೌರಿ ಲಂಕೇಶ್ ಹತ್ಯೆ ಆರೋಪಿಗಳಿಗೆ ಸ್ವಾಗತ, ಸನ್ಮಾನ

ವಿಜಯಪುರ: ಪತ್ರಕರ್ತೆ ಗೌರಿ ಲಂಕೇಶ ಹತ್ಯೆ ಪ್ರಕರಣದಲ್ಲಿ ಜಾಮೀನು ದೊರೆತ ಬೆನ್ನಲ್ಲೇ ವಿಜಯಪುರಕ್ಕೆ ಬಂದ ಇಬ್ಬರು ಆರೋಪಿಗಳಿಗೆ ಹಿಂದೂ ಸಂಘಟನೆಯ ಮುಖಂಡರಿಂದ ಸ್ವಾಗತ ಮತ್ತು ಸನ್ಮಾನ ದೊರೆತಿದೆ. ಆರೋಪಿಗಳಾದ ಪರಶುರಾಮ್ ವಾಗ್ಮೋಡೆ, ಮನೋಹರ್ ಯಡವೆ ಕಾಳಿಕಾದೇವಿ ಮಂದಿರದಲ್ಲಿ ಪೂಜೆ ಸಲ್ಲಿಸಿದರು. ಗೌರಿ ಲಂಕೇಶ್ ಹತ್ಯೆ ಪ್ರಕರಣದಲ್ಲಿ ಸಂಬಂಧವೇ ಇರದ ಈ ಇಬ್ಬರನ್ನು ಸಿಲುಕಿಸಲಾಗಿದೆ ಎಂದು ಹಿಂದು ಮುಖಂಡ ಉಮೇಶ ವಂದಾಲ ಅಸಮಾಧಾನ ವ್ಯಕ್ತಪಡಿಸಿದರು.

ತೆಲಂಗಾಣ ಜಾತಿಗಣತಿ 2 ತಿಂಗಳಲ್ಲಿ ಪೂರ್ಣ

ಹೈದರಾಬಾದ್: ಕರ್ನಾಟಕ ಮತ್ತು ಬಿಹಾರದಂತೆ ತೆಲಂಗಾಣದಲ್ಲೂ ಜಾತಿಗಣತಿ ನಡೆಸಲು ರೇವಂತರೆಡ್ಡಿ ನೇತೃತ್ವದ ಕಾಂಗ್ರೆಸ್ ಸರಕಾರ ಮುಂದಾಗಿದೆ. ಈಗಾಗಲೇ ಈ ಬಗ್ಗೆ ರಾಜ್ಯ ವಿಧಾನಸಭೆಯಲ್ಲಿ ನಿರ್ಣಯ ಅಂಗೀಕರಿಸಲಾಗಿದೆ. ಸರಕಾರ ಅಧಿಸೂಚನೆಯನ್ನೂ ಹೊರಡಿಸಿದೆ. ಜಾತಿಗಣತಿಯನ್ನು ಎರಡು ತಿಂಗಳಲ್ಲಿ ಪೂರ್ಣಗೊಳಿಸುವಂತೆ ಸೂಚಿಸಲಾಗಿದೆ. ದುರ್ಬಲ ಜಾತಿಗಳಿಗೆ ಸರಕಾರದ ಯೋಜನೆಗಳು ಸೂಕ್ತವಾಗಿ ತಲುಪಲು ಜಾತಿಗಣತಿ ಸಹಕಾರಿಯಾಗುತ್ತದೆ ಎಂದು ತೆಲಂಗಾಣದ ಸಚಿವ ಪೊನ್ನಾಲ ಪ್ರಭಾಕರ್ ಹೇಳಿದ್ದಾರೆ.

ಬಾಬಾ ಸಿದ್ದಿಕಿಯನ್ನು ಹತ್ಯೆಗೈದಿದ್ದು ನಾವೇ
ಪಾತಕಿ ಲಾರೆನ್ಸ್ ಬಿಷ್ಣೋಯ್ ಗ್ಯಾಂಗ್ ಹೇಳಿಕೆ

ಮುಂಬೈ : ಬಾಂದ್ರಾದಲ್ಲಿ ಶನಿವಾರ ರಾತ್ರಿ ಹಂತಕರ ಗುಂಡಿಗೆ ಬಲಿಯಾದ ಎನ್‌ಸಿಪಿಯ ಅಜಿತ್ ಪವಾರ್ ಬಣದ ಪ್ರಮುಖ ನಾಯಕ ಬಾಬಾ ಸಿದ್ದಿಕಿ ಪ್ರಕರಣದಲ್ಲಿ ಹಲವು ಸ್ಫೋಟಕ ಅಂಶಗಳು ಬೆಳಕಿಗೆ ಬಂದಿವೆ. ಸಿದ್ದಿಕಿಯನ್ನು ಹತ್ಯೆಗೈದಿದ್ದು ತಾವೇ ಎಂದು ಹರಿಯಾಣ ಮೂಲದ ಡಾನ್ ಲಾರೆನ್ಸ್ ಬಿಷ್ಣೋಯ್ ಗ್ಯಾಂಗ್ ಹೇಳಿಕೊಂಡಿದೆ.

ತಮ್ಮ ಪುತ್ರನ ಕಚೇರಿಯಲ್ಲಿದ್ದ ವೇಳೆ ದುಷ್ಕರ್ಮಿಗಳು ಮೂರು ಸುತ್ತು ಗುಂಡು ಹಾರಿಸಿದ್ದು, ತೀವ್ರವಾಗಿ ಗಾಯಗೊಂಡಿದ್ದ ಸಿದ್ದಿಕಿ ಲೀಲಾವತಿ ಆಸ್ಪತ್ರೆಯಲ್ಲಿ ಕೊನೆಯುಸಿರೆಳೆದರು. ಮಹಾರಾಷ್ಟ್ರ ಡಿಸಿಎಂ ಅಜಿತ್ ಪವಾರ್ ಹಾಗೂ ಬಾಲಿವುಡ್ ನಟ ಸಲ್ಮಾನ್ ಖಾನ್ ಆಪ್ತರಾಗಿದ್ದ ಸಿದ್ದಿಕಿ ಕುಖ್ಯಾತ ಪಾತಕಿ ದಾವೂದ್ ಇಬ್ರಾಹಿಂ ನಂಟುಹೊಂದಿದ್ದರಿಂದಲೇ ಹತ್ಯೆಗೈದಿದ್ದಾಗಿ ಬಿಷ್ಣೋಯ್ ತಂಡ ಹೇಳಿಕೊಂಡಿದೆ. ಈಗ ತಿಹಾರ್ ಸೆರೆಮನೆಯಲ್ಲಿರುವ ಬಿಷ್ಣೋಯ್ ಅಲ್ಲಿಂದಲೇ ಸಿದ್ದಿಕಿ ಹತ್ಯೆಗಾಗಿ ನಾಲ್ವರಿಗೆ ಮೂರು ಲಕ್ಷ ರು.ಗಳ ಸುಪಾರಿ ನೀಡಿದ್ದಾನೆಂದು ಹೇಳಲಾಗಿದೆ.

ಎನ್‌ಸಿಪಿ ನಾಯಕನ ಹತ್ಯೆ ಬೆನ್ನಲ್ಲೇ ನಟ ಸಲ್ಮಾನ್ ಖಾನ್ ನಿವಾಸಕ್ಕೆ ಬಿಗಿಭದ್ರತೆ ಒದಗಿಸಲಾಗಿದೆ. ಈಗಾಗಲೇ ಸಲ್ಮಾನ್ ಖಾನ್‌ಗೆ ಬಿಷ್ಣೋಯ್ ಜೀವಬೆದರಿಕೆ ಹಾಕಿದ್ದು, ಪೊಲೀಸರು ಕಟ್ಟೆಚ್ಚರ ವಹಿಸಿದ್ದಾರೆ. ಶನಿವಾರ ಇಬ್ಬರು ಹಂತಕರನ್ನು ಸೆರೆ ಹಿಡಿದಿದ್ದ ಪೊಲೀಸರು ಭಾನುವಾರ ಮತ್ತೊಬ್ಬನನ್ನು ಬಂಧಿಸಿದ್ದಾರೆ.

- ಮಹಾರಾಷ್ಟ್ರ ಡಿಸಿಎಂ ಅಜಿತ್, ನಟ ಸಲ್ಮಾನ್ ಖಾನ್ ಆಪ್ತ ಸಿದ್ದಿಕಿ
- ದಾವೂದ್ ನಂಟಿದ್ದರಿಂದಲೇ ಹತ್ಯೆ, ಬಂಧಿತ ಬಿಷ್ಣೋಯ್ ಸಹಚರರಿಂದ ಮಾಹಿತಿ
- ಮೂವರ ಸೆರೆ, ಮತ್ತೊಬ್ಬ ಹಂತಕನ ಪತ್ತೆಗೆ 10 ತಂಡ ರಚನೆ

ಕೊಲೆಗೆ ಕಾರಣವೇನು?

ಹಂತಕರ ಗುಂಡಿಗೆ ಬಲಿಯಾದ ಬಾಬಾ ಸಿದ್ದಿಕಿ ಕೊಳಚೆ ಪ್ರದೇಶದ ಪುನರ್ವಸತಿ ಯೋಜನೆಯಲ್ಲಿ ಹಲವರೊಂದಿಗೆ ವ್ಯಾಪಾರ ಸಂಬಂಧ ಭಿನ್ನಾಭಿಪ್ರಾಯ ಹೊಂದಿದ್ದೇ ಈ ಕೊಲೆಗೆ ಕಾರಣ ಎಂಬ ಮಾತುಗಳು ಕೇಳಿಬರುತ್ತಿವೆ. ಡಿಸಿಎಂ ಅಜಿತ್ ಪವಾರ್‌ಗೆ ಆಪ್ತರಾಗಿದ್ದ ಸಿದ್ದಿಕಿ, 2000-2004ರವರೆಗೂ ಮಹಾರಾಷ್ಟ್ರ ವಸತಿ ಅಭಿವೃದ್ಧಿ ನಿಗಮದ ಅಧ್ಯಕ್ಷರಾಗಿದ್ದರು. ಕೊಳಚೆ ಪ್ರದೇಶದ ಪುನರ್ವಸತಿ ಯೋಜನೆಯಲ್ಲಿ 2,000 ಕೋಟಿ ರು. ಅವ್ಯವಹಾರದ ಆರೋಪ ಮಾಡಲಾಗಿದ್ದು, ಇ.ಡಿ.ತನಿಖೆ ಎದುರಿಸುತ್ತಿದ್ದರು.

ಸಮಾಚಾರ ಸಣ್ಣದಲ್ಲ

ಕೃಷಿ ಭಾಗ್ಯ ಯೋಜನೆಗೆ ಅರ್ಜಿ ಆಹ್ವಾನ

ಅಂಕೋಲಾ: ಕೃಷಿ ಭಾಗ್ಯ ಯೋಜನೆಯನ್ನು ರಾಜ್ಯ ವಿಪತ್ತು ನಿರ್ವಹಣಾ ನಿಧಿಯ ಅನ್ವಯ ಪ್ಯಾಕೇಜ್ ಮಾದರಿಯಲ್ಲಿ ಅನುಷ್ಠಾನಗೊಳಿಸಲು ಸರಕಾರ ಆದೇಶಿಸಿದ್ದು, ರೈತರು ಅರ್ಜಿ ಸಲ್ಲಿಸಬಹುದಾಗಿದೆ.ಕೃಷಿ ಭಾಗ್ಯ ಯೋಜನೆಯ ಎಲ್ಲಾ ಘಟಕಗಳನ್ನು (ಕ್ಷೇತ್ರ ಬದು, ಕೃಷಿ ಹೊಂಡ, ಕೃಷಿ ಹೊಂಡದ ಸುತ್ತ ತಂತಿಬೇಲಿ, ಪಾಲಿಥಿನ ಹೊದಿಕೆ, ಡಿಸೇಲ್ ಪಂಪಸೆಟ್ ಹಾಗೂ ಸೂಕ್ಷ್ಮ ನೀರಾವರಿ ಘಟಕ) ರೈತರು ಅನುಷ್ಠಾನಗೊಳಿಸುವುದು ಕಡ್ಡಾಯ ವಾಗಿದೆ. ಎಲ್ಲಾ ಘಟಕಗಳನ್ನು ಅಳವಡಿಸಿಕೊಳ್ಳುವ ರೈತರ ಒಟ್ಟು ಸಾಗುವಳಿ ಕ್ಷೇತ್ರದ ಒಂದು ಸರ್ವೆ ನಂಬರಿನಲ್ಲಿ ಕನಿಷ್ಟ 1 ಎಕರೆ ಕ್ಷೇತ್ರ ಹೊಂದಿರಬೇಕು. ಈ ಹಿಂದೆ ಕೃಷಿ ಇಲಾಖೆ ಮತ್ತು ಇತರೇ ಇಲಾಖೆಗಳ ಯೋಜನೆಯಲ್ಲಿ ಕೃಷಿ ಹೊಂಡ, ಕ್ಷೇತ್ರ ಬದು ಮತ್ತು ಇತರ ಘಟಕಗಳನ್ನು ಅಳವಡಿಸಿಕೊಂಡಿದ್ದಲ್ಲಿ ಅಂತಹ ರೈತರು ಈ ಯೋಜನೆಯಡಿ ಅರ್ಹರಿರುವುದಿಲ್ಲ. ಆಸಕ್ತಿಯುಳ್ಳ ರೈತರು ತಮಗೆ ಸಂಬಂಧಿಸಿದ ರೈತ ಸಂಪರ್ಕ ಕೇಂದ್ರಗಳಲ್ಲಿ ದಾಖಲಾತಿಗಳೊಂದಿಗೆ ಅ.30 ರೊಳಗೆ ಅರ್ಜಿ ಸಲ್ಲಿಸಬೇಕು. ಹೆಚ್ಚಿನ ಮಾಹಿತಿಗೆ ಸಮೀಪದ ರೈತ ಸಂಪರ್ಕ ಕೇಂದ್ರ ಅಥವಾ ಸಹಾಯಕ ಕೃಷಿ ನಿರ್ದೇಶಕರ ಕಚೇರಿಯನ್ನು ಸಂಪರ್ಕಿಸಬಹುದಾಗಿದೆ ಎಂದು ಅಂಕೋಲಾ ಕೃಷಿ ಇಲಾಖೆಯ ಸಹಾಯಕ ಕೃಷಿ ನಿರ್ದೇಶಕರು, ಶ್ರೀಧರ ಐ.ನಾಯ್ಕ ಪತ್ರಿಕಾ ಪ್ರಕಟಣೆಯಲ್ಲಿ ತಿಳಿಸಿದ್ದಾರೆ.

ಕಡಲಲ್ಲಿ ಮುಳುಗುತ್ತಿದ್ದ ಪ್ರವಾಸಿಗನ ರಕ್ಷಣೆ

ಭಟ್ಕಳ: ಮುರುಡೇಶ್ವರದ ಕಡಲಿನಲ್ಲಿ ಮುಳುಗುತ್ತಿದ್ದ ಪ್ರವಾಸಿಗನನ್ನು ಭಾನುವಾರ ಕರಾವಳಿ ಕಾವಲು ಪಡೆಯ ಪೊಲೀಸ್, ಕೆ.ಎನ್ .ಡಿ ಸಿಬ್ಬಂದಿ, ಹಾಗೂ ಲೈಫ್ ಗಾರ್ಡ್ ಸೇರಿ ರಕ್ಷಣೆ ಮಾಡಿದ ಘಟನೆ ರವಿವಾರ ನಡೆದಿದೆ. ಬೆಂಗಳೂರಿನ ನಿವಾಸಿ ಪುನೀತ್ ಕೆ (19) ತನ್ನ ಸಹಚರರೊಂದಿಗೆ ಭಾನುವಾರ ಕಡಲಿನಲ್ಲಿ ಈಜಲು ತೆರಳಿದ್ದರು. ಈಜು ಬಾರದ ಪುನೀತ್ ಸಮುದ್ರದ ಅಲೆಗೆ ಸಿಕ್ಕು ಕೊಚ್ಚಿಕೊಂಡು ಹೋಗುವಾಗ ಕೆ.ಎನ್.ಡಿ ಸಿಬ್ಬಂದಿ ಯೋಗೇಶ ಹರಿಕಾಂತ ಹಾಗೂ ಲಕ್ಷ್ಮಣ ಹರಿಕಾಂತ ಅವರು ಯೋಗೇಶನ ತಂದೆಯ ಪಾತಿ ದೋಣಿ ತೆಗೆದುಕೊಂಡು ಪುನೀತನನ್ನು ರಕ್ಷಣೆ ಮಾಡಿ ದಡಕ್ಕೆ ಕರೆತಂದಿದ್ದಾರೆ. ಕಳೆದವಾರ ಬೆಂಗಳೂರಿನ ವಿದ್ಯಾರ್ಥಿ ಮೃತಪಟ್ಟ ಹಿನ್ನೆಲೆಯಲ್ಲಿ ಕಡಲ ಪ್ರವೇಶಕ್ಕೆ ನಿರ್ಬಂಧ ಹೇರಲಾಗಿತ್ತು.

ಶನಿವಾರ ದೇವಸ್ಥಾನ ಎಡಭಾಗದ ಬದಲಿಗೆ ಬಲಭಾಗದಲ್ಲಿ ಮೀನುಗಾರಿಕೆ ನಡೆಸುವ ಕಡಲ ತೀರ ಪ್ರವೇಶಕ್ಕೆ ಪ್ರವಾಸಿಗರಿಗೆ ಅನುಮತಿ ನೀಡಲಾಗಿತ್ತು. ಅದರೆ ಪ್ರವಾಸಿಗರ ರಕ್ಷಣೆಗೆ ಅವಶ್ಯ ಇರುವ ಸ್ಪೀಡ್ ಬೋಟ್, ಜೀವರಕ್ಷಕ ಸಾಮಾಗ್ರಿ ನೀಡಿರಲಿಲ್ಲ. ಇದರಿಂದಾಗಿ ಪುನೀತ್ ಮುಳುಗುವ ವೇಳೆ ಕೆ.ಎನ್.ಡಿ ಸಿಬ್ಬಂದಿ ತನ್ನ ತಂದೆಯ ಪಾತಿದೋಣಿಯ ಮೂಲಕ ರಕ್ಷಣೆ ಮಾಡಿ ಜೀವ ಉಳಿಸಿದ್ದಾರೆ.

ಗಾಂಜಾ ಮಾರಾಟ; ಒಬ್ಬನ ಬಂಧನ

ಭಟ್ಕಳ: ಮುರುಡೇಶ್ವರದ ಕಡಲಿನಲ್ಲಿ ಮುಳುಗುತ್ತಿದ್ದ ಪ್ರವಾಸಿಗನನ್ನು ಭಾನುವಾರ ಕರಾವಳಿ ಕಾವಲು ಪಡೆಯ ಪೊಲೀಸ್, ಕೆ.ಎನ್.ಡಿ ಸಿಬ್ಬಂದಿ, ಹಾಗೂ ಲೈಫ್ ಗಾರ್ಡ್ ಸೇರಿ ರಕ್ಷಣೆ ಮಾಡಿದ ಘಟನೆ ರವಿವಾರ ನಡೆದಿದೆ. ಬೆಂಗಳೂರಿನ ನಿವಾಸಿ ಪುನೀತ್ ಕೆ (19) ತನ್ನ ಸಹಚರರೊಂದಿಗೆ ಭಾನುವಾರ ಕಡಲಿನಲ್ಲಿ ಈಜಲು ತೆರಳಿದ್ದರು. ಈಜು ಬಾರದ ಪುನೀತ್ ಸಮುದ್ರದ ಅಲೆಗೆ ಸಿಕ್ಕು ಕೊಚ್ಚಿಕೊಂಡು ಹೋಗುವಾಗ ಕೆ.ಎನ್.ಡಿ ಸಿಬ್ಬಂದಿ ಯೋಗೇಶ ಹರಿಕಾಂತ ಹಾಗೂ ಲಕ್ಷ್ಮಣ ಹರಿಕಾಂತ ಅವರು ಯೋಗೇಶನ ತಂದೆಯ ಪಾತಿ ದೋಣಿ ತೆಗೆದುಕೊಂಡು ಪುನೀತನನ್ನು ರಕ್ಷಣೆ ಮಾಡಿ ದಡಕ್ಕೆ ಕರೆತಂದಿದ್ದಾರೆ. ಕಳೆದವಾರ ಬೆಂಗಳೂರಿನ ವಿದ್ಯಾರ್ಥಿ ಮೃತಪಟ್ಟ ಹಿನ್ನೆಲೆಯಲ್ಲಿ ಕಡಲ ಪ್ರವೇಶಕ್ಕೆ ನಿರ್ಬಂಧ ಹೇರಲಾಗಿತ್ತು.

ಶನಿವಾರ ದೇವಸ್ಥಾನ ಎಡಭಾಗದ ಬದಲಿಗೆ ಬಲಭಾಗದಲ್ಲಿ ಮೀನುಗಾರಿಕೆ ನಡೆಸುವ ಕಡಲ ತೀರ ಪ್ರವೇಶಕ್ಕೆ ಪ್ರವಾಸಿಗರಿಗೆ ಅನುಮತಿ ನೀಡಲಾಗಿತ್ತು. ಅದರೆ ಪ್ರವಾಸಿಗರ ರಕ್ಷಣೆಗೆ ಅವಶ್ಯ ಇರುವ ಸ್ಪೀಡ್ ಬೋಟ್, ಜೀವರಕ್ಷಕ ಸಾಮಾಗ್ರಿ ನೀಡಿರಲಿಲ್ಲ. ಇದರಿಂದಾಗಿ ಪುನೀತ್ ಮುಳುಗುವ ವೇಳೆ ಕೆ.ಎನ್.ಡಿ ಸಿಬ್ಬಂದಿ ತನ್ನ ತಂದೆಯ ಪಾತಿದೋಣಿಯ ಮೂಲಕ ರಕ್ಷಣೆ ಮಾಡಿ ಜೀವ ಉಳಿಸಿದ್ದಾರೆ.

ಸಹಕಾರಿ ರಂಗ ಗಟ್ಟಿಯಾಗಿರುವ ದೇಶ ಬಲಿಷ್ಠ

ಸವಣೂರು ಒಕ್ಕಲುತನ ಹುಟ್ಟುವಳಿ ಮಾರಾಟ ಸಹಕಾರಿ ಸಂಘದ ಸುವರ್ಣ ಮಹೋತ್ಸವ ; ಬಸವರಾಜ ಬೊಮ್ಮಾಯಿ ಅಭಿಪ್ರಾಯ

ಹಾವೇರಿ: ಯಾವ ದೇಶದಲ್ಲಿ ಸಹಕಾರ ರಂಗ ಗಟ್ಟಿಯಾಗಿರುತ್ತದೆಯೋ ಆ ದೇಶ ಬಲಿಷ್ಠವಾಗಿರುತ್ತದೆ. ನಮ್ಮ ದೇಶದಲ್ಲಿ ಹಲವಾರು ರಾಜ್ಯಗಳು ಇದರಿಂದ ಬಲಿಷ್ಟವಾಗಿವೆ ಎಂದು ಮಾಜಿ ಮುಖ್ಯಮಂತ್ರಿ ಹಾಗೂ ಸಂಸದ ಬಸವರಾಜ ಬೊಮ್ಮಾಯಿ ಹೇಳಿದ್ದಾರೆ.

ಅವರು ಭಾನುವಾರ ಹಾವೇರಿ ಜಿಲ್ಲೆಯ ಸವಣೂರು ಪಟ್ಟಣದ ಲಲಾಟೇಶ್ವರ ಕಲ್ಯಾಣ ಮಂಟಪದಲ್ಲಿ ನಡೆದ ಸವಣೂರು ತಾಲೂಕಾ ಒಕ್ಕಲುತನ ಹುಟ್ಟುವಳಿ ಮಾರಾಟ ಸಹಕಾರಿ ಸಂಘದ ಸುವರ್ಣ ಮಹೋತ್ಸವ ಸಮಾರಂಭ ಉದ್ಘಾಟಿಸಿ ಮಾತನಾಡಿದರು. ಒಂದು ಸಂಸ್ಥೆ ಐವತ್ತು ವರ್ಷ ತುಂಬುವಂಥದ್ದು ಅತ್ಯಂತ ಮಹತ್ವದ್ದು, ಸವಣೂರು ತಾಲೂಕು ಒಕ್ಕಲುತನ ಸಹಕಾರ ಸಂಸ್ಥೆ ಐವತ್ತು ವರ್ಷ ಪೂರೈಸಿರುವುದಕ್ಕೆ ಅಧ್ಯಕ್ಷರು ಹಾಗೂ ಸದಸ್ಯರಿಗೆ ಅಭಿನಂದನೆಗಳು ಎಂದು ಹೇಳಿದರು.

ಸಹಕಾರಿ ರಂಗ ನಮ್ಮ ದೇಶದಲ್ಲಿ ದೊಡ್ಡ ಪಾತ್ರ ವಹಿಸುತ್ತದೆ. ಸದಸ್ಯರ ಪರಿಶ್ರಮದಿಂದ ಸಂಘದಿಂದ, ಸಂಘದ ಸದಸ್ಯರಿಂದ ಸದಸ್ಯರಿಗಾಗಿ ಈ ಸೊಸೈಟಿಗಳು ಹುಟ್ಟಿವೆ. ಮನುಷ್ಯ ಸಂಘದ ಮೂಲಕ ಕೆಲಸ ಮಾಡಲು ಸಂಘಗಳು ಹುಟ್ಟಿಕೊಂಡಿವೆ. ಮನುಷ್ಯ ಸಂಘ ಜೀವಿ, ಸಹಕಾರಿ ರಂಗದಲ್ಲಿ ಎಲ್ಲರನ್ನು ಒಳಗೊಂಡ ಪರಿಶಮದಿಂದ ಕೆಲಸ ಮಾಡಿದಾಗ ಕಾರ್ಯ ಯಶಸ್ವಿಯಾಗುತ್ತದೆ ಎಂದರು.

ಜಾಗತೀಕರಣ, ಉದಾರಿಕರಣ ಆದ ಮೇಲೆ ಮಾರುಕಟ್ಟೆ ಎಲ್ಲವನ್ನು ನಿರ್ಧಾರ ಮಾಡುತ್ತದೆ. ಮಾರುಕಟ್ಟೆಯಲ್ಲಿ ಕೇವಲ ಲಾಭ ನಷ್ಟ ಇದೆ. ಮಾರುಕಟ್ಟೆಯಲ್ಲಿ ರೈತನ ಹಿತ ಚಿಂತನೆ ಮಾಡುವುದು ಇಲ್ಲ. ಅಲ್ಲಿ ಪೂರೈಕೆ ಮತ್ತು ಬೇಡಿಕೆ ಮಾತ್ರ ಇದೆ. ಒಂದು ಕಡೆ ಬಂಡವಾಳ ಶಾಹಿಗಳು ಮತ್ತು

ಕಮುನಿಷ್ಟರ ವೈಫಲ್ಯತೆ ಸರಿದೂಗಿಸಿ ನ್ಯಾಯ ಕೊಡಿಸುವುದು ಸಹಕಾರಿ ರಂಗ, ಇಲ್ಲಿ ಎಲ್ಲರಿಗೂ ನ್ಯಾಯ ಕೊಡುವ ವ್ಯವಸ್ಥೆ ಇದೆ ಎಂದು ಹೇಳಿದರು.

ಬಂಡವಾಳ ಶಾಹಿಗಳಲ್ಲಿ ಕೇವಲ ಉತ್ಪಾದನೆ ಇರುತ್ತದೆ ಲಾಭದ ಹಂಚಿಕೆ ಇರುವುದಿಲ್ಲ. ಕಮುನಿಷರಲ್ಲಿ ಹಂಚಿಕೆ ಇರುತ್ತದೆ ಉತ್ಪಾದನೆ ಇರುವುದಿಲ್ಲ. ಆದರೆ, ಸಹಕಾರ ರಂಗದಲ್ಲಿ ಉತ್ಪಾದನೆ ಮತ್ತು ಹಂಚಿಕೆ ಎರಡೂ ಇರುತ್ತದೆ. ಕರ್ನಾಟಕದ ಮಟ್ಟಿಗೆ ಕೆಎಂಎಫ್ ಒಂದು ಉತ್ತಮ ಉದಾಹರಣೆ ಅತ್ಯಂತ ಯಶಸ್ವಿಯಾಗಿ ಕಾರ್ಯ ನಿರ್ವಹಣೆ ಮಾಡುತ್ತಿದೆ. ಹಾಲು ಉತ್ಪಾದನೆ ಮಾಡುವ ಸಾಮಾನ್ಯ ರೈತನಿಂದ ಹಿಡಿದು ಅಂತಾರಾಷ್ಟ್ರೀಯ ಮಟ್ಟದಲ್ಲಿ ತನ್ನ ಕಾರ್ಯ ನಿರ್ವಹಣೆ ಮಾಡುತ್ತಿದೆ. ಕ್ಯಾಮ್ಕೊ, ಅಮೂಲ್ ಅತ್ಯಂತ ಯಶಸ್ವಿಯಾಗಿ ಕಾರ್ಯ ನಿರ್ವಹಿಸುತ್ತಿವೆ. ಆದರೆ, ಕೆಎಸ್‌ಎಫ್‌ಸಿ ನಿರೀಕ್ಷಿತ ಮಟ್ಟದಲ್ಲಿ ಯಶಸ್ವಿಯಾಗಿ ಕಾರ್ಯ ನಿರ್ವಹಿಸುತ್ತಿಲ್ಲ. ಅದಕ್ಕೆ ಬಂಡವಾಳದ ಕೊರತೆ ಇದೆ. ಅದಕ್ಕಾಗಿ ನಮ್ಮ ಕೇಂದ್ರ ಸರ್ಕಾರ ರಾಷ್ಟ್ರ ಮಟ್ಟದಲ್ಲಿ ಸಹಕಾರ ಇಲಾಖೆ ತೆರೆದು ಇದಕ್ಕೆ ದಕ್ಷತೆ ತರಲು ಅಮಿತ್ ಶಾ ಅವರನ್ನು ಸಚಿವರನ್ನಾಗಿ ಮಾಡಿದ್ದಾರೆ. ಅಮಿತ್ ಶಾ ಅವರು ಈಗಲೂ ತಮ್ಮ ಗ್ರಾಮದ ಸೊಸೈಟಿಯ ಅಧ್ಯಕ್ಷರಾಗಿದ್ದಾರೆ. ಅವರು ಸಹಕಾರಿ ರಂಗದಲ್ಲಿ ಸಾಕಷ್ಟು ಅನುಭವ ಹೊಂದಿದ್ದಾರೆ. ರೈತರಿಗೆ ನಫೆಡ್ ಮೂಲಕ ಬೆಂಬಲ ಬೆಲೆ ನೀಡುವ ಕೆಲಸ ಮಾಡಿದ್ದಾರೆ. ನಫೆಡ್ ನವರು ರಾಜ್ಯ ಮಟ್ಟದಲ್ಲಿರುವ ಮಾರ್ಕೆಟಿಂಗ್ ಫೆಡರೇಷನ್ ಮೂಲಕ ಕೆಲಸ ಮಾಡುತ್ತಾರೆ. ಮಾರ್ಕೆಟಿಂಗ್ ಫೆಡರೇಷನ್ ತಾಲೂಕಾ ಮಟ್ಟದ ಸೊಸೈಟಿ ಮೂಲಕ ಕೆಲಸ ಮಾಡುತ್ತಾರೆ. ಗ್ರಾಮ ಮಟ್ಟದ ಸದಸ್ಯರು ಇದರ ಸದಸ್ಯರಿರುತ್ತಾರೆ. ಹೀಗೆ ಗ್ರಾಮ ಮಟ್ಟದಿಂದ ರಾಷ್ಟ್ರಮಟ್ಟದವರೆಗೆ ಈ ವ್ಯವಸ್ಥೆ ನಡೆಯುತ್ತದೆ ಎಂದು ಹೇಳಿದರು.

ವಿಶೇಷವಾಗಿ ಎಣ್ಣೆ ಕಾಳುಗಳಿಗೆ ಕೇಂದ್ರ ಆಹಾರ ಪೂರೈಕೆ ಸಚಿವರು ವಿಶೇಷ ಆಸಕ್ತಿ ವಹಿಸಿ ಬೆಂಬಲ ಬೆಲೆ ಕೊಡಿಸುವ ಕೆಲಸ ಮಾಡಿದ್ದಾರೆ. ಸೋಯಾಬಿನ್, ಉದ್ದು, ಸೂರ್ಯಕಾಂತಿ, ಹೆಸರು ಬೆಳೆಗಳಿಗೆ ಬೆಂಬಲ ಬೆಲೆ ನೀಡುವ ಕೆಲಸವನ್ನು ಕೇಂದ್ರ ಸರ್ಕಾರ ಮಾಡುತ್ತಿದೆ. 2008 ರಲ್ಲಿ ರೈತರಿಗೆ ಗೊಬ್ಬರದ ಸಮಸ್ಯೆ ಉಂಟಾಗಿ ಹಾವೇರಿಯಲ್ಲಿ ದೊಡ್ಡ ಗಲಾಟೆಯಾಗಿತ್ತು. ಸಾಮಾನ್ಯವಾಗಿ ಗೊಬ್ಬರದ ಹಂಚಿಕೆ ಮಾಡುವುದು ಮಾರುಕಟ್ಟೆಯಲ್ಲಿ, ಆದರೆ, ನಮ್ಮ ಸರ್ಕಾರ ಬಂದ ಮೇಲೆ ಗೊಬ್ಬರವನ್ನು ಮಾರ್ಕೆಟಿಂಗ್ ಫೆಡರೇಷನ್ ನಿಂದ ಮಾರಬೇಕು. ಬೀಜಗಳನ್ನು ಸೀಡ್ ಕಾರ್ಪೊರೇಷನ್‌ನಿಂದ ಮಾರಬೇಕು ಎಂದು ತೀರ್ಮಾನ ಮಾಡಲಾಯಿತು. ಇದರಿಂದ ನಷ್ಟದಲ್ಲಿದ್ದ ಮಾರ್ಕೆಟಿಂಗ್ ಫೆಡರೇಷನ್ ಐದು ವರ್ಷದಲ್ಲಿ ಲಾಭ ಪಡೆಯುವಂತಾಯಿತು. ಇದರಿಂದ ರೈತರಿಗೂ ಲಾಭವಾಯಿತು. ಹೀಗೆ ಒಂದು ಸಂಸ್ಥೆಯನ್ನು ಉಳಿಸಿ ಬೆಳೆಸುವ ಬದ್ಧತೆ ಆಡಳಿತಗಾರರಿಗೆ ಇರಬೇಕು. ಈ ಬದ್ಧತೆಯನ್ನು ತೋರುವ ಸರ್ಕಾರ ರಾಜ್ಯದಲ್ಲಿರಬೇಕು ಎಂದರು.

ಕಾರ್ಯಕ್ರಮದಲ್ಲಿ ಕೇಂದ್ರ ಸಚಿವ ಪ್ರಹ್ಲಾದ ಜೋಷಿ, ಕೆಸಿಸಿ ಬ್ಯಾಂಕ್ ಅಧ್ಯಕ್ಷ ಶಿವಕುಮಾರ್ ಗೌಡ ಪಾಟೀಲ್, ಟಿಪಿಸಿಎಂಎಸ್ ಅಧ್ಯಕ್ಷರಾದ ಧರೆಪಗೌಡ ಪಾಟೀಲ್ ಸೇರಿದಂತೆ ಬ್ಯಾಂಕ್ ನಿರ್ದೇಶಕ ಮಂಡಳಿ ಹಾಗೂ ಸದಸ್ಯರು ಹಾಜರಿದ್ದರು.

ಆಸ್ತಿ ಮಾರಿ ಸಂಸ್ಥೆ ಉಳಿಸಲಾಗಿದೆ

ಸವಣೂರಿನ ಸೊಸೈಟಿ ಸಂಕಷ್ಟದಲ್ಲಿತ್ತು. ಕೆಸಿಸಿ ಬ್ಯಾಂಕ್‌ನಿಂದ ಸಾಲ ಮಾಡಿ ಬಡ್ಡಿ ಹೆಚ್ಚಾಗಿ ಅದು ಮುಚ್ಚುವ ಪರಿಸ್ಥಿತಿ ಬಂದಿತ್ತು. ಆ ಸಂದರ್ಭದಲ್ಲಿ ಆಸ್ತಿ ಮಾರಿ ಈ ಸಂಸ್ಥೆ ಉಳಿಸಿಕೊಂಡಿದ್ದಾರೆ. ಇದು ರೈತರಿಂದ ರೈತರಿಗೆ ಬೇಕಾದ ಸಂಸ್ಥೆ ಇರುವುದರಿಂದ ರೈತರ ಬೆಳೆಗಳಿಗೆ ಒಳ್ಳೆಯ ಬೆಲೆ ಕೊಟ್ಟು ಸಂಸ್ಥೆಯನ್ನೂ ಉಳಿಸಿಕೊಳ್ಳುವ ಜವಾಬ್ದಾರಿ ಆಡಳಿತ ಮಂಡಳಿಯ ಮೇಲಿದೆ. ರೈತರಿಗೆ ಇದು ನಮ್ಮ ಸಂಸ್ಥೆ ಎಂಬ ಭಾವನೆ ಬಂದಾಗ ಅವರು ಸೊಸೈಟಿಗೆ ಬರುತ್ತಾರೆ. ನಿಮ್ಮ ಮೇಲೆ ವಿಶ್ವಾಸಾರ್ಹತೆ ಬರುವಂತೆ ದರ ಮತ್ತು ತೂಕದಲ್ಲಿ ನ್ಯಾಯ ಸಮ್ಮತವಾಗಿ ವ್ಯವಹಾರ ನಡೆಸಿ ರೈತರ ವಿಶ್ವಾಸ ಗಳಿಸಿದಾಗ ಐವತ್ತನೇ ವರ್ಷಾಚರಣೆ ಅರ್ಥ ಪೂರ್ಣವಾಗಲಿದೆ. ಈಗಾಗಲೇ 1 ಕೋಟಿ 70 ಲಕ ಲಾಭ ಮಾಡಿಕೊಂಡಿದ್ದೀರಿ, ಎಂಎಸ್‌ಪಿ ಲಾಭವನ್ನು ಹೆಚ್ಚು ಪಚಾರ ಮಾಡಿ, ರೈತರಿಗೆ ಯಾವುದೇ ರೀತಿಯ ತೊಂದರೆ ಆಗದಂತೆ ಮಾಡಿ, ಮಧ್ಯವರ್ತಿಗಳ ಹಾವಳಿ ಇಲ್ಲದೇ ವ್ಯವಹಾರ ನಡೆಸಿ, ಸಂಸ್ಥೆಯನ್ನು ಬೆಳೆಸಿಕೊಂಡು ಹೋಗಬೇಕು ಎಂದು ಬೊಮ್ಮಾಯಿ ಹೇಳಿದರು.

ರಾಷ್ಟ್ರದ್ರೋಹಿಗಳಿಗೆ ಕಾಂಗ್ರೆಸ್ ರಕ್ಷಣೆ: ಕಾಗೇರಿ

ಶಿರಸಿ: ರಾಷ್ಟ್ರದ್ರೋಹಿ ಕೆಲಸ ಮಾಡುವ, ಗಲಭೆ ದೊಂಬಿ, ಅಶಾಂತಿ ನಿರ್ಮಾಣ ಮಾಡುವರವರಿಗೆ ಕಾಂಗ್ರೆಸ್ ರಕ್ಷಣೆ ನೀಡುವ ಕೆಲಸ ಮಾಡುತ್ತಿದೆ ಎಂದು ಸಂಸದ ವಿಶ್ವೇಶ್ವರ ಹೆಗಡೆ ಕಾಗೇರಿ ಹೇಳಿದರು.

ನಗರದ ಸಂಸದರ ಕಾರ್ಯಾಲಯ ದಲ್ಲಿ ಭಾನುವಾರ ಸುದ್ದಿಗೋಷ್ಠಿ ನಡೆಸಿ ಮಾತನಾಡಿ, ಹುಬ್ಬಳ್ಳಿಯಲ್ಲಿ ಪೊಲೀಸ್ ಠಾಣೆಗೆ ಮುತ್ತಿಗೆ ಹಾಕಿ ವಿಧ್ವಂಸಕ ಕೃತ್ಯ ನಡೆಸಿದ ಜನರ ಮೇಲೆ ರಾಷ್ಟ್ರದ್ರೋಹದ ಪ್ರಕರಣ ಹಿಂಪಡೆಯುವುದರ ಮೂಲಕ ಅಪರಾಧಿಗಳ ರಕ್ಷಣೆಗೆ ನಾವಿದ್ದೇವೆ ಎಂಬ ಸ್ಪಷ್ಟ ಸಂದೇಶವನ್ನು ಕಾಂಗ್ರೆಸ್ ನೀಡಿದೆ. ಇದನ್ನು ಉಗ್ರವಾಗಿ ಖಂಡಿಸುತ್ತೇವೆ ಎಂದರು. ಹುಬ್ಬಳ್ಳಿಯಲ್ಲಿ 2022 ರಂದು ನಡೆದ ಘಟನೆಯಲ್ಲಿ ಮುಸ್ಲಿಂಮರು ಪೊಲೀಸ್ ಠಾಣೆಗೆ ಮುತ್ತಿಗೆ ಹಾಕಿ ವಿಧ್ವಂಸಕ ಕೃತ್ಯ ನಡೆಸಿದ್ದರು. ಆ ಘಟನೆಯಲ್ಲಿ ಅನೇಕ ಪೊಲೀಸರು ಗಾಯಗೊಂಡಿದ್ದರು. ಅಲ್ಪ ಸಂಖ್ಯಾತ ಸಮುದಾಯದವರು ತಮ್ಮ ಬೇಡಿಕೆಯನ್ನು ಸಲ್ಲಿಸುವ ಪ್ರಜಾಪ್ರಭುತ್ವದ ಎಲ್ಲ ಅವಕಾಶ ಮೀರಿ ವಿಧ್ವಂಸಕ ಕೃತ್ಯದಲ್ಲಿ ತೊಡಗಿಕೊಂಡಿದ್ದಾರೆ. ಡಿಜೆ ಹಳ್ಳಿ, ಶಿವಮೊಗ್ಗ

ಸೇರಿದಂತೆ ಕರಾವಳಿ ಭಾಗದಲ್ಲಿ ಗಲಭೆ, ಅಶಾಂತಿ ನಿರ್ಮಾಣ ಮಾಡಿದಲ್ಲದೇ, ನಮಗೆ ರಕ್ಷಣೆ ನೀಡುವ ಪೊಲೀಸರ ಮೇಲೆ ಹಲ್ಲೆ ಮಾಡಿ, ಪ್ರಜಾಪ್ರಭುತ್ವದಲ್ಲಿ ಕಾನೂನಿನ ಮೇಲೆ ನಂಬಿಕೆ ಇಲ್ಲದಂತೆ ವರ್ತಿಸುತ್ತಿದ್ದಾರೆ. ಕಾಂಗ್ರೆಸ್ ನ ಮುಖಂಡರಿಗೆ ಸಂವಿಧಾನ, ಕಾನೂನು ಬಗ್ಗೆ ಗಂಭೀರತೆ ಇಲ್ಲ. ಅಪರಾಧಿಗಳಿಗೆ ನೇರವಾಗಿ ರಕ್ಷಣೆ ಮಾಡುವ ಹೀನಾಯ ಸ್ಥಿತಿಗೆ ಕಾಂಗ್ರೆಸ್ ತಲುಪಿದೆ ಎಂದು ಆರೋಪಿಸಿದರು.

ಅಲ್ಪ ಸಂಖ್ಯಾತ ಮುಸ್ಲಿಂ, ಕ್ರಿಶ್ಚಿಯನ್ ಸಮುದಾಯದವರು ಸಮಾಜದ ಮುಖ್ಯ ವಾಹಿನಿಗೆ ಬರಬಾರದು ಎಂದು ಓಲೈಕೆಯ ರಾಜಕಾರಣ ಮಾಡುತ್ತಿದೆ. ಕಾಂಗ್ರೆಸ್ ಗೆ ಹಿಂದೂಗಳ ಮಾತನಾಡುವಾಗ ಜಾತಿಯೇ ಮುಖ್ಯವಾಗುತ್ತದೆ. ಮುಸ್ಲಿಂ, ಕ್ರಿಶ್ಚಿಯನ್ ಸಮುದಾಯದಲ್ಲಿ ಅನೇಕ ಜಾತಿಗಳಿವೆ. ಅಲ್ಲಿ ಯಾಕೆ ಜಾತಿ ಗಣತಿ ನಡೆಸುತ್ತಿಲ್ಲ. ಕಾಂಗ್ರೆಸ್ ನ ಷಡ್ಯಂತರಕ್ಕೆ ಅಲ್ಪ ಸಂಖ್ಯಾತರು ಬಲಿಯಾಗಬಾರದು. ಕಾಂಗ್ರೆಸ್ ಬ್ರಿಟಿಷ್ ಮಾನಸಿಕತೆ ಬೆಳೆಸಿಕೊಂಡಿದ್ದು, ರಾಜ್ಯದಲ್ಲಿ ಸರ್ಕಾರವಿದೆ, ಆದರೆ ಆಡಳಿತ ಶೂನ್ಯವಾಗಿದೆ. ರಾಜಕೀಯ ದ್ವೇಷ, ಸೇಡಿನ ರಾಜಕಾರಣದಲ್ಲಿ ಕಾಂಗ್ರೆಸ್ ಮುಳುಗಿದೆ ಎಂದು ಸರ್ಕಾರದ ವಿರುದ್ಧ ಆಕ್ರೋಶಗೊಂಡರು.

ಸರ್ಕಾರ ಇದ್ದರೂ ಆಡಳಿತವೇ ಇಲ್ಲದ ಸ್ಥಿತಿ ರಾಜ್ಯದಲ್ಲಿದೆ. ರಾಜಕೀಯ ದ್ವೇಷ, ಸೇಡಿನ ಕ್ರಮದಲ್ಲಿ ಸಮಯ ವ್ಯರ್ಥ ಆಗುತ್ತಿದೆ. ಕಾಂಗ್ರೆಸ್ ಹುಳುಕು ಹೊರ ಬರದ ರೀತಿ ಕೆಲಸ ಮಾಡಲಾಗುತ್ತಿದೆ. ಕಾಂಗ್ರೆಸ್ ಭ್ರಷ್ಟಾಚಾರವನ್ನೇ ಸರ್ಕಾರಿಕರಣಗೊಳಿಸಿದೆ. ಕಾನೂನು ಶಾಂತಿ ಹದಗೆಟ್ಟಿದೆ, ಭ್ರಷ್ಟಾಚಾರ ಹೆಚ್ಚಾಗಿದೆ, ಸರ್ಕಾರ ನ್ಯಾಯಾಲಯದಲ್ಲಿದೆ, ಒಲೈಕೆ ರಾಜಕಾರಣ ನಡೆಯುತ್ತಿದ್ದು, ಆ ಮೂಲಕ ಸರ್ಕಾರವೇ ಇಲ್ಲದ ಸ್ಥಿತಿ ಬಂದಿದೆ ಎಂದು ವಾಗ್ದಾಳಿ ನಡೆಸಿದರು.

ಸುದ್ದಿಗೋಷ್ಠಿಯಲ್ಲಿ ಬಿಜೆಪಿ ಜಿಲ್ಲಾ ವಕ್ತಾರ ಸದಾನಂದ ಭಟ್ಟ ನಿಡಗೋಡ, ನಗರಸಭೆ ಅಧ್ಯಕ್ಷೆ ಶರ್ಮಿಳಾ ಮಾದನಗೇರಿ, ಉಪಾಧ್ಯಕ್ಷ ರಮಾಕಾಂತ ಭಟ್ಟ, ನಗರ ಮಂಡಲಾಧ್ಯಕ್ಷ ಆನಂದ ಸಾಲೇರ, ಯುವ ಮೋರ್ಚಾ ಜಿಲ್ಲಾಧ್ಯಕ್ಷ ಪ್ರೇಮಕುಮಾರ ನಾಯ್ಕ, ನಗರ ಮಂಡಳ ಪ್ರಧಾನ ಕಾರ್ಯದರ್ಶಿ ನಾಗರಾಜ ನಾಯ್ಕ, ಪ್ರಮುಖರಾದ ಶ್ರೀಕಾಂತ ನಾಯ್ಕ, ನಂದನಸಾಗರ, ರವಿಕುಮಾರ ಶೆಟ್ಟಿ, ಮಂಜುನಾಥ ಭಂಡಾರಿ ಮತ್ತಿತರರು ಇದ್ದರು.

ಫ್ಯಾಷನ್ ಡಿಸೈನ್ ತರಬೇತಿ

ಗೋಕರ್ಣ: ಮಹಿಳಾ ದಿನಾಚರಣೆ ಅಂಗವಾಗಿ ಮಹಿಳೆಯರಿಗಾಗಿ 'ಆದ್ವಿ ಫ್ಯಾಷನ್ ಡಿಸೈನ್ ಮತ್ತು ಹೊಲಿಗೆ ತರಬೇತಿ' ಕೇಂದ್ರದ ವತಿಯಿಂದ ಮಾದನಗೇರಿಯಲ್ಲಿ ಒಂದು ದಿನದ 'ಬ್ರೈಡಲ್ ಮೇಕಪ್ ಮತ್ತು ಹೈಅಸ್ಟೈಲ್' ಸೆಮಿನಾರನ್ನು ಆಯೋಜಿಸಿದ್ದರು.

ಮಹಿಳೆಯರನ್ನು ಸ್ವ ಉದ್ಯೋಗ ಮಾಡಲು ಪ್ರೇರೇಪಿಸುವ ಉದ್ದೇಶದಿಂದ ಈ ಸೆಮಿನಾರನ್ನು ಆಯೋಜಿಸಲಾಗಿತ್ತು ಎಂದು ಆದ್ವಿ ಕೇಂದ್ರದ ಸಂಸ್ಥಾಪಕಿ ಪಲ್ಲವಿ ಸುಬ್ರಹ್ಮಣ್ಯ ಭಟ್ ಹೇಳಿದರು.

ಈ ಬ್ರೈಡಲ್ ಮೇಕಪ್ ಸೆಮಿನಾರ್ ಉತ್ತರ ಕನ್ನಡದಲ್ಲಿ ಪ್ರಥಮವಾಗಿ ಆಯೋಜಿಸಿರುವ ಹೆಮ್ಮೆ ಆದ್ವಿ ಕೇಂದ್ರಕ್ಕೆ ಸಲ್ಲುತ್ತದೆ. ಈ ಹಿಂದೆ ಒಂದು ದಿನದ ಕೇಕು ತಯಾರಿಕಾ ಕಾರ್ಯಾಗಾರವನ್ನು ಯಶಸ್ವಿಯಾಗಿ ನಡೆಸಿತ್ತು. ಆದ್ವಿ ಕೇಂದ್ರವು 2015ರಿಂದ ಮಹಿಳೆಯರಿಗೆ ಸ್ವ ಉದ್ಯೋಗ ಮತ್ತು ಸ್ವಾವಲಂಬಿ ಜೀವನ ನಡೆಸಲು ಶ್ರಮಿಸುತ್ತಿದೆ. ಈಗಾಗಲೇ ನೂರಾರು ವಿದ್ಯಾರ್ಥಿನಿಯರಿಗೆ ತರಬೇತಿ ನೀಡಿ ಸ್ವ ಉದ್ಯೋಗ ಮಾಡಲು ಪ್ರೇರೇಪಿಸಿದೆ ಎಂದು ಪಲ್ಲವಿ ಸುಬ್ರಹ್ಮಣ್ಯ ಭಟ್ ವಿವರಿಸಿದರು.

ಈ ಬ್ರೈಡಲ್ ಮೇಕಪ್ ಮತ್ತು ಹೈಸ್ಟೈಲ್ ಸೆಮಿನಾರ್ ಗೆ 20ಕ್ಕೂ ಅಧಿಕ ಅಭ್ಯರ್ಥಿಗಳು ಭಾಗವಹಿಸಿ ಕಾರ್ಯಕ್ರಮವನ್ನು ಯಶಸ್ವಿಗೊಳಿಸಿದರು. ಸೆಮಿನಾರ್ನಲ್ಲಿ ತರಬೇತಿ ನೀಡಲು ಗೋಕರ್ಣದ ಸ್ನೇಹಲ್ ಬ್ಯೂಟಿ ಪಾರ್ಲರನ ಸ್ವಾತಿ ವೆಂಟೇಕರ್ ತರಬೇತಿ ನೀಡಿದರು.

ಮಹಾಮಳೆಯ ಅವಾಂತರ; ನೂರಾರು ಎಕರೆ ಬೆಳೆ ನಾಶ

ಹಾವೇರಿ: ಜಿಲ್ಲೆಯಲ್ಲಿ ಕಳೆದ ಮೂರು ದಿನದಿಂದ ಸುರಿದ ಮಹಾ ಮಳೆಗೆ ಶುಕ್ರವಾರ ತಡ ರಾತ್ರಿ ನಗರದ ಸಮೀಪದ ಕನಕಾಪುರ ಗ್ರಾಮದ ಬಳಿ ನಿರ್ಮಿಸಲಾಗಿರುವ ಯುಟಿಪಿ ಕಾಲುವೆ ಒಡೆದು ರೈತರ ಜಮೀನುಗಳ ಅಪಾರ ಪ್ರಮಾಣದ ನೀರು ನುಗ್ಗಿ ಸಾವಿರಾರು ಎಕರೆಯಲ್ಲಿ ಬೆಳೆಯಲಾಗಿದ್ದ ಹತ್ತಿ, ಗೋವಿನಜೋಳ, ಸೋಯಾಬಿನ್ ಬೆಳಗಳು ಜಲಾವೃತಗೊಂಡು ಕಟಾವಿಗೆ ಬಂದ ಕೋಟ್ಯಾಂತರ ರೂಪಾಯಿ ಮೌಲ್ಯದ ಬೆಳೆಗಳು ನಾಶವಾಗಿವೆ.

ಜಿಲ್ಲೆಯಲ್ಲಿ ಕಳೆದ ನಾಲ್ಕೈದು ದಿನಗಳಿಂದ ಚಿತ್ತಿ ಮಳೆಯ ಅರ್ಭಟಕ್ಕೆ ಸಾಕಷ್ಟು ಕೆರೆಗಳು ಮೈದುಂಬಿ ಕೋಡಿ ಹರಿಯುತ್ತಿವೆ. ಮಹಾಮಳೆಗೆ ವರದಾ, ತುಂಗಭದ್ರಾ, ಧರ್ಮಾ, ಕುಮದ್ವತಿ ನದಿಗಳು ಕೂಡಾ ತುಂಬಿ ಹರಿಯುತ್ತಿವೆ. ದುರಂತವೆಂದರೆ ಹಾಕು ಮಣ್ಣಿನ ಮೇಲೆ ಸಿಮೆಂಟ್ ಕಾಂಕ್ರೀಟ್ ಹಾಕಿ ಕಳಪೆ ಮಟ್ಟದ ಕಾಮಗಾರಿ ಮಾಡಿದ್ದ ಯುಟಿಪಿ ಕಾಲುವೆ ಒಡೆದು ಹೆಗ್ಗೇರಿ ಕೆರೆಗೆ ಹರಿದು ಸೇರಬೇಕಾದ ಮಳೆಯ ನೀರು ಅಪಾರ ಪ್ರಮಾಣದಲ್ಲಿ ತುಂಬಿಕೊಂಡಿದ್ದ ಕಾಲುವೆಗಳು ನೀರಿನ ಒತ್ತಡಕ್ಕೆ ಕಾಲುವೆ ಒಡೆದು ಹೆಗ್ಗರಿ ಕೆರೆ ನೀರು ವಾಪಸ್ ಕಾಲುವೆ ಮೂಲಕ

ಯುಟಿಪಿ ಕಾಲುವೆ ಕಳಪೆ ಕಾಮಗಾರಿ ಯಿಂದ ಕನಕಾಪುರ ಬಳಿ ಹಾಯ್ದು ಹೋಗುವ ಯುಟಿಪಿ ಕಾಲುವೆ ಒಡೆದು ರೈತರ ಜಮೀನುಗಳಿಗೆ ನೀರು ನುಗ್ಗಿ ಜಲಾವೃತಗೊಂಡಿರುವುದು.

ರೈತರ ಜಮೀನುಗಳಿಗೆ ನುಗ್ಗಿ ಸಾವಿರಾರು ಎಕರೆ ಜಮೀನಿಗಳು ಜಲಾವೃತಗೊಂಡಿವೆ. ಅವೈಜ್ಞಾನಿಕವಾಗಿ ನಿರ್ಮಿಸಲಾದ ಈ ಕಾಲುವೆ ಒಡೆಯಲು ಪ್ರಮುಖ ಕಾರಣವಾಗಿದೆ ಎಂದು ಸಂತಸ್ತ ರೈತರು ತಿಳಿಸಿದ್ದಾರೆ.

ಅಧಿಕಾರಿಗಳು ಅಂದು ಗುಣಮಟ್ಟದ ಕಾಮಗಾರಿ ಕೈಗೊಳ್ಳದೇ ಭ್ರಷ್ಟಾಚಾರ ಮಾಡಿ ಕಳಪೆ ಕಾಮಗಾರಿ ಮಾಡಿದರು. ಸರಕಾರ ಹಣ ಲೂಟ ಮಾಡಿದರು. ಯುಟಿಪಿ,ತಾಂತ್ರಿಕ ಎಂಜಿನಿಯರ್, ಗುತ್ತಿಗೆದಾರರು, ಜಿಲ್ಲಾಧಿಕಾರಿ, ಜನಪ್ರತಿನಿಧಿಗಳ ಮಹಾ ಮೋಸಕ್ಕೆ ಯುಟಿಪಿ ಕಾಲುವೆಯ ಅಕ್ಕಪಕ್ಕದ ರೈತರು ತಮ್ಮ ಭೂಮಿ ಉಳಿಸಿಕೊಳ್ಳಲು ವನವಾಸ ಅನುಭವಿಸಬೇಕಾಗಿ ಬಂತು ಎಂದು ರೈತರು ಆಕ್ರೋಶ ಹೊರ ಹಾಕಿದರು. ಬೈಕ್, ಟ್ರ್ಯಾಕ್ಟರ್ ರಸ್ತೆ ಅಡ್ಡ ಹಾಕಿ ಬಂದ್ ಮಾಡಿ ಜನಪ್ರತಿನಿಧಿಗಳು, ಜಿಲ್ಲಾಡಳಿತ, ಯುಟಿಪಿ ಅಧಿಕಾರಿಗಳಿಗೆ ಧಿಕ್ಕಾರ ಕೂಗಿ ಸ್ಥಳಕ್ಕೆ ಆಗಮಿಸುವಂತೆ ಪಟ್ಟು ಹಿಡಿದು ನೂರಾರು ರೈತರು ಉಗ್ರ ಪ್ರತಿಭಟನೆ ನಡೆಸಿದರು.

> ಯುಟಿಪಿ ಯೋಜನೆಯ ಕಾಲುವೆ ನಿರ್ಮಾಣ ಸಮಯದಲ್ಲಿ ಇದು ಅವೈಜ್ಞಾನಿಕವಾಗಿದೆ. ಕಳೆದ ಕಾಮಗಾರಿ ಮಾಡುತ್ತಿದ್ದಾರೆ. ಕೆಲಸ ಸರಿಯಾಗಿ ಮಾಡಿ ಇಲ್ಲದಿದ್ದರೆ ಕೆಲಸ ನಿಲ್ಲಿಸಿ ಎಂದು ಅಂದೇ ಹೇಳಿದರೂ ಇದರಲ್ಲಿ ಎಲ್ಲರೂ ಒಂದಾಗಿ ನೂರಾರು ಕೋಟಿ ಹಣ ಲೂಟಿ ಮಾಡಿದರು. ಇದರ ಬಗ್ಗೆ ಸಮಗ್ರ ತನಿಖೆಯಾಗಬೇಕು. ಸಾವಿರಾರು ಎಕರೆ ಜಮೀನಿನಲ್ಲಿ ನೀರು ನುಗ್ಗಿ ಕೋಟ್ಯಾಂತರ ರುಪಾಯಿ ಬೆಳೆ ನಾಶವಾಗಿವೆ ತಕ್ಷಣವೇ ಪರಿಹಾರ ನೀಡಬೇಕು.
>
> –ಪಕ್ಕೀರಗೌಡ ಗಾಜೀಗೌಡ್ರ
> ಭೂಮಿ ಪುತ್ರ ರೈತ ಸಂಘದ ಅಧ್ಯಕ್ಷ

ಹಾನಿಯಾದ ರೈತರಿಗೆ ತಕ್ಷಣವೇ ಪರಿಹಾರ ನೀಡಬೇಕು. ಈ ಹಾನಿಗೆ ಕಾರಣರಾದ ಅಧಿಕಾರಿಗಳ ಮೇಲೆ ಕಠಿಣ ಕಾನೂನು ಕ್ರಮ ಆಗಲೇಬೇಕು ಎಂದು ಆಗ್ರಹಿಸಿದರು.

ದಸರಾ ಹಬ್ಬದ ಬಿಜಿಯಲ್ಲಿದ್ದ ಡಿಸಿ, ತಹಶೀಲ್ದಾರ, ಯುಟಿಪಿ ಎಂಜಿನಿಯರ್ ಗಳು ಘಟನೆ ನಡೆದ ಸ್ಥಳಕ್ಕೆ ಬಂದು ಕನಕಪುರ ಬಳಿಯ ಯುಟಿಪಿ ಕಾಲುವೆ ಒಡೆದ ಸ್ಥಳವನ್ನು ಪರಿಶೀಲನೆ ನಡೆಸಿದರು. ಘಟನೆ ನಡೆದ ಪ್ರದೇಶಕ್ಕೆ ತಾಲೂಕ ತಹಸೀಲ್ದಾರ ಜಿಲ್ಲಾಧಿಕಾರಿ ಡಾ. ವಿಜಯ ಮಹಾಂತೇಶ ದಾನಮ್ಮನವರ ಯುಟಿಪಿ ಎಂಜಿನಿಯರ್ ವಿಕ್ಷಣೆ ಮಾಡಿ ನಂತರ ಪ್ರತಿಭಟನೆ ನಡೆಸಿದ್ದ ರೈತರನ್ನು ಬೇಟಿ ನೀಡಿ ಅವರೊಂದಿಗೆ ಮಾತುಕತೆ ನಡೆಸಿ ಪರಿಹಾರ ಕೊಡಿಸುವುದಾಗಿ ಭರವಸೆ ನೀಡಿದರು.

ಯುಟಿಪಿ ಕಾಲುವೆ ಪಕ್ಕದ ವಿದ್ಯುತ್ ಕಂಬಗಳಿದ್ದು ಕಾಲುವೆ ಒಡೆದು ರಭಸವಾಗಿ ನೀರು ಹರಿದ ಪರಿಣಾಮ ವಿದ್ಯುತ್ ಕಂಬಗಳು ನೆಲಕ್ಕೆ ಉರುಳಿ ಹಾವೇರಿ ನಗರ ಸೇರಿದಂತೆ ಹತ್ತಾರು ಹಳ್ಳಿಗಳು ಒಂದು ದಿನಗಳ ಕಾಲ ವಿದ್ಯುತ್ ಬಾದರೆ ಪರದಾಡುವ ಪರಿಸ್ಥಿತಿ ಕೂಡಾ ನಿರ್ಮಾಣವಾಯಿತು.

ಮಾನ್ಯ ಗೌರವಾನ್ವಿತ ಸಿವಿಲ್ ನ್ಯಾಯಾಧೀಶರು ಮತ್ತು ಜೆ.ಎಂ.ಎಫ್.ಸಿ. ನ್ಯಾಯಾಲಯ ಹರಪನಹಳ್ಳಿ
ಕ್ರಿಮಿನಲ್ ಮಿಸ್ ನಂ.531/2024
ಅರ್ಜಿದಾರರು : ಶ್ರೀ ವೀರ್ಯಾನಾಯ್ಕ ಮತ್ತು ಇತರೆ 2 ಜನ.
ವಿರುದ್ಧ
ಎದುರುದಾರರು : .ಮಾನ್ಯ ತಹಶಿಲ್ದಾರರು ಹಾಗೂ ಜನನ ಮತ್ತು ಮರಣ ನೋಂದಣಿ ಅಧಿಕಾರಿಗಳು, ತಾಲೂಕು ಕಛೇರಿ, ಹರಪನಹಳ್ಳಿ ತಾಲೂಕು ವಿಜಯನಗರ ಜಿಲ್ಲೆ.
ಸಾರ್ವಜನಿಕ ಪತ್ರಿಕಾ ಪ್ರಕಟಣೆ
ಸದರಿ ಪ್ರಕರಣದಲ್ಲಿ ಅರ್ಜಿದಾರರ ತಾಯಿಯಾದ ಸೀತಿಬಾಯಿ ಗಂಡ ಲೇಟ್ ಜೇಣಾನಾಯ್ಕ ಇವರು ದಿನಾಂಕ:26.09.2011 ರಂದು ಹರಪನಹಳ್ಳಿ ತಾಲೂಕು ಕನ್ನಾಯಕನಹಳ್ಳಿ ಗ್ರಾಮದ ಅರ್ಜಿದಾರರ ಮನೆಯಲ್ಲಿ ಮರಣ ಹೊಂದಿದ್ದು, ಅವರ ಮರಣ ಪ್ರಮಾಣ ಪತ್ರ ಕೋರಿ ಹರಪನಹಳ್ಳಿ ಸಿವಿಲ್ ಜಡ್ಜ್ ಮತ್ತು ಜೆಎಂಎಫ್‌ಸಿ ನ್ಯಾಯಾಲಯದಲ್ಲಿ ಪ್ರಕರಣವನ್ನು ದಾಖಲು ಮಾಡಿದ್ದು, ಪ್ರಕರಣವು ದಿನಾಂಕ 19.10.2024 ರಂದು ವಿಚಾರಣೆಗೆ ಇರುತ್ತದೆ. ಸದರಿ ಮೇಲ್ಕಂಡ ಪ್ರಕರಣವು ಬೆಳಗ್ಗೆ 11–00 ಗಂಟೆಗೆ ಈ ನ್ಯಾಯಾಲಯದ ಮುಂದೆ ಖುದ್ದಾಗಿ ಅಥವಾ ವಕೀಲರ ಮೂಲಕ ಹಾಜರಾಗಿ ತಮ್ಮ ತಕರಾರು ಸಲ್ಲಿಸಬಹುದು, ಇಲ್ಲವಾದಲ್ಲಿ ಯಾವುದೇ ತಕರಾರು ಇಲ್ಲವೆಂದು ಪರಿಗಣಿಸಿ ಅರ್ಜಿಯನ್ನು ಏಕಪಕ್ಷೀಯವಾಗಿ ತೀರ್ಮಾನಿಸಲಾಗುತ್ತದೆ.
ನ್ಯಾಯಾಲಯದ ಆದೇಶದ ಮೇರೆಗೆ
ಶಿರಸ್ತೆದಾರರು
ಮಾನ್ಯ, ಸಿವಿಲ್ ಜಡ್ಜ್ ಮತ್ತು
ಜೆಎಂಎಫ್‌ಸಿ ನ್ಯಾಯಾಲಯ, ಹರಪನಹಳ್ಳಿ.
ಅರ್ಜಿದಾರರ ಪರ ವಕೀಲರು
ಶ್ರೀ. ಕೆ. ಶಿವನಾಗ ವಕೀಲರು
ಸ್ಥಳ: ಹರಪನಹಳ್ಳಿ
ದಿನಾಂಕ: 09/10/2024

ಮಾನ್ಯ ಗೌರವಾನ್ವಿತ ಸಿವಿಲ್ ನ್ಯಾಯಾಧೀಶರು ಮತ್ತು ಜೆ.ಎಂ.ಎಫ್.ಸಿ. ನ್ಯಾಯಾಲಯ ಹರಪನಹಳ್ಳಿ
ಕ್ರಿಮಿನಲ್ ಮಿಸ್ ನಂ.532/2024
ಅರ್ಜಿದಾರರು : ಶ್ರೀ ವೀರ್ಯಾನಾಯ್ಕ ಮತ್ತು ಇತರೆ 2 ಜನ
ವಿರುದ್ಧ
ಎದುರುದಾರರು : .ಮಾನ್ಯ ತಹಶಿಲ್ದಾರರು ಹಾಗೂ ಜನನ ಮತ್ತು ಮರಣ ನೋಂದಣಿ ಅಧಿಕಾರಿಗಳು, ತಾಲೂಕು ಕಛೇರಿ, ಹರಪನಹಳ್ಳಿ ತಾಲೂಕು ವಿಜಯನಗರ ಜಿಲ್ಲೆ.
ಸಾರ್ವಜನಿಕ ಪತ್ರಿಕಾ ಪ್ರಕಟಣೆ
ಸದರಿ ಪ್ರಕರಣದಲ್ಲಿ ಅರ್ಜಿದಾರರ ತಂದೆಯಾದ ಜೇಣಾನಾಯ್ಕ ತಂದೆ ಲೇಟ್ ಬಾನ್ಯನಾಯ್ಕ ಇವರು ದಿನಾಂಕ:07.10.1990 ರಂದು ಹರಪನಹಳ್ಳಿ ತಾಲೂಕು ಕನ್ನಾಯಕನಹಳ್ಳಿ ಗ್ರಾಮದ ಅರ್ಜಿದಾರರ ಮನೆಯಲ್ಲಿ ಮರಣ ಹೊಂದಿದ್ದು, ಅವರ ಮರಣ ಪ್ರಮಾಣ ಪತ್ರ ಕೋರಿ ಹರಪನಹಳ್ಳಿ ಸಿವಿಲ್ ಜಡ್ಜ್ ಮತ್ತು ಜೆಎಂಎಫ್‌ಸಿ ನ್ಯಾಯಾಲಯದಲ್ಲಿ ಪ್ರಕರಣವನ್ನು ದಾಖಲು ಮಾಡಿದ್ದು, ಪ್ರಕರಣವು ದಿನಾಂಕ 19.10.2024 ರಂದು ವಿಚಾರಣೆಗೆ ಇರುತ್ತದೆ. ಸದರಿ ಮೇಲ್ಕಂಡ ಪ್ರಕರಣವು ಬೆಳಗ್ಗೆ 11–00 ಗಂಟೆಗೆ ಈ ನ್ಯಾಯಾಲಯದ ಮುಂದೆ ಖುದ್ದಾಗಿ ಅಥವಾ ವಕೀಲರ ಮೂಲಕ ಹಾಜರಾಗಿ ತಮ್ಮ ತಕರಾರು ಸಲ್ಲಿಸಬಹುದು, ಇಲ್ಲವಾದಲ್ಲಿ ಯಾವುದೇ ತಕರಾರು ಇಲ್ಲವೆಂದು ಪರಿಗಣಿಸಿ ಅರ್ಜಿಯನ್ನು ಏಕಪಕ್ಷೀಯವಾಗಿ ತೀರ್ಮಾನಿಸಲಾಗುತ್ತದೆ.
ನ್ಯಾಯಾಲಯದ ಆದೇಶದ ಮೇರೆಗೆ
ಶಿರಸ್ತೆದಾರರು
ಮಾನ್ಯ, ಸಿವಿಲ್ ಜಡ್ಜ್ ಮತ್ತು
ಜೆಎಂಎಫ್‌ಸಿ ನ್ಯಾಯಾಲಯ, ಹರಪನಹಳ್ಳಿ.
ಅರ್ಜಿದಾರರ ಪರ ವಕೀಲರು
ಶ್ರೀ. ಕೆ. ಶಿವನಾಗ
ಸ್ಥಳ: ಹರಪನಹಳ್ಳಿ
ದಿನಾಂಕ: 09/10/2024

ಮಾನ್ಯ ಗೌರವಾನ್ವಿತ ಸಿವಿಲ್ ನ್ಯಾಯಾಧೀಶರು ಮತ್ತು ಜೆ.ಎಂ.ಎಫ್.ಸಿ. ನ್ಯಾಯಾಲಯ ಹರಪನಹಳ್ಳಿ
ಕ್ರಿಮಿನಲ್ ಮಿಸ್ ನಂ.641/2024
ಅರ್ಜಿದಾರರು : ಶ್ರೀಮತಿ ಚಿ.ಕೆಂಚವ್ವ ಮತ್ತು ಇತರೆ 5 ಜನ.
ವಿರುದ್ಧ
ಎದುರುದಾರರು : .ಮಾನ್ಯ ಮುಖ್ಯಾಧಿಕಾರಿಗಳು ಪುರಸಭೆ ಕಾರ್ಯಾಲಯ ಹರಪನಹಳ್ಳಿ ತಾಲೂಕು ವಿಜಯನಗರ ಜಿಲ್ಲೆ.
ಸಾರ್ವಜನಿಕ ಪತ್ರಿಕಾ ಪ್ರಕಟಣೆ
ಸದರಿ ಪ್ರಕರಣದಲ್ಲಿ 1ನೇ ಅರ್ಜಿದಾರಳ ಗಂಡ ಮತ್ತು 2 ರಿಂದ 6ನೇ ಅರ್ಜಿದಾರರ ತಂದೆಯಾದ ದಿವಂಗತ ಹನುಮಂತಪ್ಪ ತಂದೆ ಲೇಟ್ ಸಣ್ಣ ಬಾಲಪ್ಪ ಇವರು ದಿನಾಂಕ:02.04.2007 ರಂದು ಹರಪನಹಳ್ಳಿ ಪಟ್ಟಣ 12ನೇ ವಾರ್ಡ್ ಕುರುಬಗೇರಿಯ ಅರ್ಜಿದಾರರ ಮನೆಯಲ್ಲಿ ಮರಣ ಹೊಂದಿದ್ದು, ಅವರ ಮರಣ ಪ್ರಮಾಣ ಪತ್ರ ಕೋರಿ ಹರಪನಹಳ್ಳಿ ಸಿವಿಲ್ ಜಡ್ಜ್ ಮತ್ತು ಜೆಎಂಎಫ್‌ಸಿ ನ್ಯಾಯಾಲಯದಲ್ಲಿ ಪ್ರಕರಣವನ್ನು ದಾಖಲು ಮಾಡಿದ್ದು, ಪ್ರಕರಣವು ದಿನಾಂಕ 23.10.2024 ರಂದು ವಿಚಾರಣೆಗೆ ಇರುತ್ತದೆ. ಸದರಿ ಮೇಲ್ಕಂಡ ಪ್ರಕರಣವು ಬೆಳಗ್ಗೆ 11–00 ಗಂಟೆಗೆ ಈ ನ್ಯಾಯಾಲಯದ ಮುಂದೆ ಖುದ್ದಾಗಿ ಅಥವಾ ವಕೀಲರ ಮೂಲಕ ಹಾಜರಾಗಿ ತಮ್ಮ ತಕರಾರು ಸಲ್ಲಿಸಬಹುದು, ಇಲ್ಲವಾದಲ್ಲಿ ಯಾವುದೇ ತಕರಾರು ಇಲ್ಲವೆಂದು ಪರಿಗಣಿಸಿ ಅರ್ಜಿಯನ್ನು ಏಕಪಕ್ಷೀಯವಾಗಿ ತೀರ್ಮಾನಿಸಲಾಗುತ್ತದೆ.
ನ್ಯಾಯಾಲಯದ ಆದೇಶದ ಮೇರೆಗೆ
ಶಿರಸ್ತೆದಾರರು
ಮಾನ್ಯ, ಸಿವಿಲ್ ಜಡ್ಜ್ ಮತ್ತು
ಜೆಎಂಎಫ್‌ಸಿ ನ್ಯಾಯಾಲಯ, ಹರಪನಹಳ್ಳಿ.
ಅರ್ಜಿದಾರರ ಪರ ವಕೀಲರು
ಶ್ರೀ. ಕೆ. ಶಿವನಾಗ ವಕೀಲರು
ಸ್ಥಳ: ಹರಪನಹಳ್ಳಿ
ದಿನಾಂಕ: 09/10/2024

ಕಾಳಿ ನದಿಗೆ ಬಂದ ಬಾರ್ಜ್

ಕಾರವಾರ: ನಗರದ ಕೋಡಿಭಾಗದಲ್ಲಿ ಸಂಪೂರ್ಣವಾಗಿ ಕುಸಿದಿರುವ ಕಾಳಿ ಸೇತುವೆಯ ಅವಶೇಷಗಳನ್ನು ತೆರವು ಮಾಡಲು ಮುಂಬಯಿನಿಂದ ಬಾರ್ಜ್ ತರಿಸಲಾಗಿದೆ.

ಬಾರ್ಜ್ ಸದ್ಯ ಬೈತ್‌ಖೋಲ ಬಂದರಿನಲ್ಲಿ ಲಂಗರು ಹಾಕಿದೆ. ಕಳೆದ ಆ. 7ರಂದು ಬೆಳಗಿನಜಾವ ಸೇತುವೆ ಕುಸಿದು ಬಿದ್ದಿತ್ತು. ಜಿಲ್ಲಾಡಳಿತದ ಸೂಚನೆಯಂತೆ ಐಆರ್‌ಬಿ ಕಂಪನಿಯು ಸೇತುವೆಯ ಅವಶೇಷಗಳನ್ನು ತೆರವು ಮಾಡಲು ಮುಂದಾಗಿದೆ. ಈಗಾಗಲೇ ಬೃಹತ್ ಗಾತ್ರದ ಜೆಸಿಬಿ ಬಳಸಿ ತೆರವು ಕಾರ್ಯಾಚರಣೆ ಮಾಡಿದೆ. ಅವಶೇಷಗಳನ್ನು ಸ್ಥಳದಿಂದ ತೆರವು ಮಾಡಬೇಕಾದ್ದರಿಂದ ಬಾರ್ಜ್ ತರಿಸಲಾಗಿದ್ದು ಅಗತ್ಯವಾದ ಯಂತ್ರೋಪಕರಣಗಳನ್ನು ಹೊತ್ತು ಬಂದಿರುವ ಬೃಹತ್ ಬಾರ್ಜ್ ಪರವಾನಗಿಯ ನಿರೀಕ್ಷೆಯಲ್ಲಿದೆ.

ವಾಣಿಜ್ಯ ಬಂದರಿನಲ್ಲಿ ಲಂಗರು ಹಾಕಿದ ಈ ಬಾರ್ಜ್ 50 ಅಡಿ ಉದ್ದವಿದೆ. ಕಾಂಕ್ರಿಟ್ ಒಡೆಯುವ ಯಂತ್ರ, ಕ್ರೇನ್ ಸೇರಿ ಸೇತುವೆ ತೆರವು ಕಾರ್ಯಾಚರಣೆಗೆ ಬಳಕೆಯಾಗಬಲ್ಲ ಯಂತ್ರೋಪಕರಣಗಳನ್ನು ಹೊಂದಿದೆ. ಈ ಎಲ್ಲ ಯಂತ್ರೋಪಕರಣಗಳನ್ನು ಹೊತ್ತುಕೊಂಡು ನದಿಯಲ್ಲಿ ಸಾಗಿ ಕಾರ್ಯಾಚರಣೆ ಆರಂಭಿಸಲು ಪರವಾನಗಿ ಅಗತ್ಯವಿದೆ.

ಅಲ್ಲದೇ ಸಂಗಮ ಪ್ರದೇಶದಲ್ಲಿ ಹೂಳು ಇರುವ ಕಾರಣ ಸಮುದ್ರದ ಉಬ್ಬರದ ಸಮಯದಲ್ಲಿ ಮಾತ್ರ ನದಿಯನ್ನು ಸೇರಲು ಸಾಧ್ಯವಾಗಲಿದೆ. ನದಿಯಲ್ಲಿ ಟನ್‌ಗಟ್ಟಲೇ ಕಾಂಕ್ರಿಟ್ ತ್ಯಾಜ್ಯ ಬಿದ್ದಿದೆ. ಜೊತೆಗೆ 330 ಮೀಟರ್ ನಷ್ಟು ಸೇತುವೆ ಭಾಗ ತೆರವು ಆಗಬೇಕಿದೆ. ಅದಕ್ಕೆ ಕನಿಷ್ಠ ಮೂರು ತಿಂಗಳಿಗೂ ಹೆಚ್ಚಿನ ಸಮಯಾವಕಾಶ ಬೇಕಾಗಿದೆ. ಸೇತುವೆ ಅವಶೇಷಗಳ ತೆರವಿಗೆ ಬಾರ್ಜ್ ಜೊತೆಗೆ ಇನ್ನೂ ಸಣ್ಣ ಗಾತ್ರದ ಬಾರ್ಜ್, ಹಲವು ಯಂತ್ರೋಪಕರಣ, ಟಗ್ ಬೋಟ್ ತರಿಸಲಾಗುತ್ತಿದೆ. ಅವು ಮುಂಬೈನಿಂದ ಒಂದೆರಡು ದಿನಗಳಲ್ಲಿ ಕಾರವಾರ ತಲುಪಲಿದೆ.

ಸಂಗೀತಕ್ಕೆ ಯಾವುದೇ ಜಾತಿ ಇಲ್ಲ: ಶ್ರೀ

ಹಾವೇರಿ: ಸಂಗೀತದ ಸಾಧನೆಗೆ ಯಾವುದೇ ಜಾತಿ ಬೇದವಿಲ್ಲ, ಭಿನ್ನತೆ ಇಲ್ಲ. ಜಗತ್ತು ಸೃಷ್ಟಿಯಾದಾಗಿನಿಂದ ಸಂಗೀತವು ಹುಟ್ಟಿಗೊಂಡಿದೆ ಎಂದು ಹೊಸರಿತ್ತಿಯ ಗುದ್ದಲೇಶ್ವರ ಮಠದ ಪೀಠಾಧ್ಯಕ್ಷರಾದ ಶಿವಯೋಗೇಶ್ವರ ಮಹಾ ಸ್ವಾಮೀಜಿಗಳು ನುಡಿದರು.

ಶರನ್ನವರಾತ್ರಿಯ ದುರ್ಗಾಷ್ಟಮಿ ಅಂಗವಾಗಿ ಹೊಸರಿತ್ತಿಯ ಶ್ರೀಗುರು ಗುದ್ದಲಿ ಶಿವಯೋಗಿಶ್ವರ ಮಹಾಸ್ವಾಮಿಗಳ ಮಠದ ವತಿಯಿಂದ 124ನೇ ವರ್ಷದ ಸಂಗೀತೋತ್ಸವ ಕಾರ್ಯಕ್ರಮವನ್ನು ಉದ್ಘಾಟಿಸಿ ಆಶೀರ್ವಚನ ನೀಡಿ ಮಾತನಾಡಿದ ಶ್ರೀಗಳು ಧಾರ್ಮಿಕ, ಸಮಾಜಿಕ, ಶೈಕ್ಷಣಿಕ, ಸಂಸ್ಕೃತಿಕ ಹೀಗೆ ಹಲವಾರು ಕ್ಷೇತ್ರದ ಪ್ರತಿಭೆಗಳಿಗೆ ಪ್ರೋತ್ಸಾಹ ನೀಡುತ್ತಾ ಬಂದಿರುವ ಶ್ರೀಮಠವು ಕಳೆದ 124 ವರ್ಷಗಳಿಂದ ನಾಡಿನ ಹಲವಾರು ಸಂಗೀತಗಾರರನ್ನು ಕರೆಯಿಸಿ ಸಂಗೀತ ಕಾರ್ಯಕ್ರಮವನ್ನು ನಡೆಸುತ್ತಾ ಬಂದಿದೆ.

ಸಂಗೀತವು ಕೇವಲ ಮನರಂಜನೆಯಲ್ಲ, ಅಲೌಕಿಕ ಅನುಭುತಿಯ ಸಂವೇದನಾ ಕ್ರಿಯೆಯಾಗಿದೆ. ಸಂಗೀತ ಕಲೆಯು ಪ್ರತಿಯೊಂದು ಜೀವರಾಶಿಗಳನ್ನು ತನ್ನತ್ತ ಸೆಳೆದುಕೊಳ್ಳುವ ಶಕ್ತಿ ಇದೆ ಎಂದು ಶ್ರೀಗಳು ತಿಳಿಸಿದರು.

ಈ ಸಂದರ್ಭದಲ್ಲಿ ಮುಖ್ಯ ಅತಿಥಿಗಳಾಗಿ ಸಿದ್ದರಾಜು ಕಲಕೋಟಿ ನರೇಶ್ ಮಂತಟ್ಟಿ, ರಾಜ್ಯ ಪತ್ರಕರ್ತರ ಸಂಘದ ಕಾರ್ಯದರ್ಶಿ, ನಿಂಗಪ್ಪ ಚಾವಡಿ ಭಾಗವಹಿಸಿದ್ದರು. ಕಾರ್ಯಕ್ರಮದಲ್ಲಿ ರಾಜ್ಯದ ಬೇರೆ ಬೇರೆ ಕಡೆಯಿಂದ ಹಲವಾರು ಸಂಗೀತ ದಿಗ್ಗಜರು ಆಗಮಿಸಿ ಸಂಗೀತ ಸೇವೆಯನ್ನ ನೀಡಿದರು. ಕಾರ್ಯಕ್ರಮದಲ್ಲಿ ಪ್ರಮುಖರಾದ ಸಿದ್ದರಾಮ ಶೆಟ್ಟಿ ಶೆಟ್ಟರ್ ಮುತ್ತಣ್ಣ ಮಠದ ಚನ್ನವೀರ ಸ್ವಾಮಿ ಹಾವೇರಿ ಮಠ ಗಿರೀಶ್ ಅಂಕಲ್ ಕೋಟಿ ಮುಂತಾದ ಪ್ರಮುಖರು ಭಾಗವಹಿಸಿದ್ದರು.

ವಿದ್ಯಾರ್ಥಿನಿಯರಿಂದ ಶುಚಿತ್ವ ಕಸಿದುಕೊಂಡರೇ?

ಋತುಚಕ್ರ ಸಮಯದಲ್ಲಿ ನೀಡುತ್ತಿದ್ದ ಶುಚಿತ್ವ ಯೋಜನೆ ಈಗ ನನೆಗುದಿಗೆ | ಸ್ಯಾನಿಟರಿಗಾಗಿ ಕಾಯುತ್ತಿರುವ ಹೆಣ್ಣು ಮಕ್ಕಳು

ಮಾಳಿಂಗರಾಯ ಪೂಜಾರ

ಗದಗ: ಹದಿ ಹರೆಯದ ಯುವತಿಯರಿಗೆ ಸರ್ಕಾರದಿಂದ ಈ ಹಿಂದೆ ಕೊಡುತ್ತಿದ್ದ ಸ್ವಚ್ಛ ಹಾಗೂ ಸುರಕ್ಷಿತ ಋತುಚಕ್ರ ಸಮಯದಲ್ಲಿ ನಿರ್ವಹಣೆಗಾಗಿ ನೀಡುತ್ತಿದ್ದ ಶುಚಿ ಕಾರ್ಯಕ್ರಮವನ್ನು ರಾಜ್ಯ ಸರ್ಕಾರ ಕಳೆದ ನಾಲ್ಕೈದು ವರ್ಷಗಳಿಂದ ನಿಲ್ಲಿಸಿತ್ತು ನಂತರ ಪ್ರಸಕ್ತ ಸಾಲಿನಲ್ಲಿ ಮರುಸ್ಥಾಪನೆ ಮಾಡಲಾಗಿದೆ ಆದರೆ ಈ ಯೋಜನೆ ಗದಗ ಜಿಲ್ಲೆಯಲ್ಲಿ ತಲುಪಿಲ್ಲ ಎನ್ನುವ ಆರೋಪಗಳು ಕೇಳಿ ಬರುತ್ತಿದೆ.

ಆರೋಗ್ಯ ಮತ್ತು ಕುಟುಂಬ ಕಲ್ಯಾಣ ಇಲಾಖೆಯಿಂದ ನೀಡಲಾಗುತ್ತಿದ್ದ ಈ ಮಹತ್ತರ ಯೋಜನೆಗೆ ಬಹು ಬೇಡಿಕೆ ಇತ್ತು ಕೋರೋಣ ಸಂದರ್ಭದಲ್ಲಿ ಈ ಯೋಜನೆಯನ್ನು ನಿಲ್ಲಿಸಲಾಗಿತ್ತು. ಆದರೆ ನಂತರ ಈ ಯೋಜನೆ ಜಾರಿಗೆ ತರಬೇಕು ಎನ್ನುವ ಬೇಡಿಕೆಯ ಆಧಾರ ಮೇಲೆ ಮತ್ತೆ ರಾಜ್ಯದಲ್ಲಿ ಪ್ರಾರಂಭ ಮಾಡಲಾಗಿದೆ ಎನ್ನುವ ಮಾಹಿತಿ ಇದ್ದು ಆದರೆ ಜಿಲ್ಲೆಯಲ್ಲಿ ಈ ಯೋಜನೆಯಿಂದ ಯುವತಿಯರು ವಂಚಿತರಾಗುತ್ತಿದ್ದಾರೆ. ಒಂದು ಮಾಹಿತಿಯ ಪ್ರಕಾರ ರಾಜ್ಯದ ಅನೇಕ ಜಿಲ್ಲೆಯಲ್ಲಿ ಈಗಾಗಲೇ ಸರಕಾರಿ ಹಾಗೂ ಅನುದಾನಿತ ಶಾಲಾ ಕಾಲೇಜುಗಳಲ್ಲಿ ನೀಡಲಾಗಿದೆ ಎನ್ನುವ ಮಾಹಿತಿ ಇದೆ ಶಿಕ್ಷಣ ಇಲಾಖೆ ಹಾಗೂ ಆರೋಗ್ಯ ಇಲಾಖೆಯಿಂದ ನೀಡಲಾಗುತ್ತಿದೆ.

ಕಳೆದ ನಾಲ್ಕೈದು ವರ್ಷಗಳಿಂದ ನನೆಗುದಿಗೆ ಬಿದ್ದಿದ್ದ ಶುಚಿ ಯೋಜನೆಗೆ ಯುವತಿಯರ ಹಾಗೂ ಹೆಣ್ಣುಮಕ್ಕಳ ಬೇಡಿಕೆ ಬಹಳ ದಿನದಿಂದ ಇರುವದರಿಂದ ಪುನಶ್ಚೇತನದ ಮೂಲಕ ಸರ್ಕಾರ ಋತುಚಕ್ರದ ಸ್ವಚ್ಛತೆಯ ಬದ್ಧತೆಗೆ ಮರುಜೀವ ನೀಡಿದೆ. ಆದರೆ ಅದು ಜಿಲ್ಲೆಯಲ್ಲಿ ನೀಡಿಲ್ಲ ಇದಕ್ಕೆ ಯಾವ ಇಲಾಖೆಯು ಹೊಣೆಗಾರರು ಆರೋಗ್ಯ ಇಲಾಖೆಯವರು ಕೇಳಿದರೆ ಇದನ್ನು ಶಿಕ್ಷಣ ಇಲಾಖೆಗೆ ನೇರವಾಗಿ ನೀಡಲಾಗುತ್ತದೆ ಎಂದು ಕೈ ತೊಳೆದುಕೊಳ್ಳುತ್ತಿದ್ದಾರೆ.

ಶಿಕ್ಷಣ ಇಲಾಖೆಯವರು ಇದು ಆರೋಗ್ಯ ಇಲಾಖೆಯ ಕಾರ್ಯಕ್ರಮ ಇದು ಈ ಕುರಿತು ಇಲಾಖೆಯಲ್ಲಿ ಕೇಳಬೇಕು ಎಂದು ಇಲಾಖೆ ಇಲಾಖೆಗಳ ಮೇಲೆ ಬೊಟ್ಟು ಮಾಡುತ್ತಿದ್ದಾರೆ.

ಆದರೆ ಯಾವ ಇಲಾಖೆಯು ಈ ಯೋಜನೆಯನ್ನು ತಲುಪಿಸುವ ಜವಾಬ್ದಾರಿ ಹೊಂದಿರುತ್ತದೆ ಎನ್ನುವದು ತಿಳಿಯದಾಗಿದ್ದು, ಸಂಬಂಧ ಪಟ್ಟ ಇಲಾಖೆಯವರು ಸರಿಯಾಗಿ ಯೋಜನೆ ತಲುಪಿಸಲು ಮುಂದಾಗದೆ ಇರುವದರಿಂದ ಬೇಜವಾಬ್ದಾರಿ ತೋರುತ್ತಿರುವದರಿಂದ ಇನ್ನುವರೆಗೂ ಈ ಯೋಜನೆಗೆ ಯುವತಿಯರಿಗೆ ತಲುಪುತ್ತಿಲ್ಲ ಎನ್ನುವ ಆರೋಪಗಳು ಕೇಳಿ ಬರುತ್ತಿವೆ.

ಈ ಯೋಜನೆಯಲ್ಲಿ ಸರ್ಕಾರಿ ಮತ್ತು ಅನುದಾನಿತ ಶಾಲೆಗಳು ಮತ್ತು ಕಾಲೇಜುಗಳಲ್ಲಿ 10 ರಿಂದ 18 ವರ್ಷ ವಯಸ್ಸಿನ ಹುಡುಗಿಯರಿಗೆ ಉಚಿತ ಸ್ಯಾನಿಟರಿ ನ್ಯಾಪ್ಕಿನ್ಗಳನ್ನು ಒದಗಿಸಲಾಗುತ್ತದೆ. ಆರೋಗ್ಯ ಇಲಾಖೆಯ ಅಧಿಕಾರಿಗಳು ನೀಡಿರುವ ಮಾಹಿತಿ ಪ್ರಕಾರ, ಈ ಯೋಜನೆಯು ಶಾಲೆಗಳಿಗೆ ಸ್ಯಾನಿಟರಿ ಪ್ಯಾಡ್‌ಗಳನ್ನು ನೇರವಾಗಿ ವಿತರಿಸುವುದನ್ನು ಒಳಗೊಂಡಿರುತ್ತದೆ, ಈ ಕುರಿತು ಶಿಕ್ಷಣ ಇಲಾಖೆಯಲ್ಲಿ ಮಾಹಿತಿ ಇದ್ದು, ಮುಟ್ಟಿನ ನೈರ್ಮಲ್ಯ ಉತ್ಪನ್ನಗಳ ಶುಚಿ ಕಿಟ್ ನೀಡಲಾಗುತ್ತದೆ ಆರೋಗ್ಯ ಮತ್ತು ನೈರ್ಮಲ್ಯದ ಮೇಲೆ ಒತ್ತು ನೀಡಲಾಗಿದೆ ಇವುಗಳನ್ನು ನೇರವಾಗಿ ಶಿಕ್ಷಣ ಇಲಾಖೆಯ ಮೂಲಕ ವಿತರಣೆ ಮಾಡಲಾಗುತ್ತದೆ ಎಂದು ಆರೋಗ್ಯ ಇಲಾಖೆಯವರು ಹೇಳುತ್ತಾರೆ.

ಅಲ್ಲದೆ ಆರೋಗ್ಯ ಮತ್ತು ಕುಟುಂಬ ಕಲ್ಯಾಣ ಸೇವೆಗಳು ಆರೋಗ್ಯ ಸೌಧದಿಂದ ಜೂನ್ ತಿಂಗಳಲ್ಲಿಯೇ ಸುತ್ತೋಲೆ ಹೊರಡಿಸಿದ್ದು, ಶುಚಿ ಕಾರ್ಯಕ್ರಮ 2023-24 ಸಾಲಿನ ದಾಸ್ತಾನುಗಳ ಸ್ನೇಹ ಕ್ಲಿನಿಕ್ ವಿತರಣೆ ಮಾಡಬೇಕು ಎಂದು ಹೊರಡಿಸಿದೆ ಆದರೆ ಅಲ್ಲಿ ಕೇಳಿದರೆ ಶುಚಿ ಕಿಟ್ ಸಿಗುತ್ತಿಲ್ಲ ಎನ್ನುವ ಆರೋಪಗಳು ಕೇಳಿಬರುತ್ತಿವೆ.

ವಿದ್ಯಾರ್ಥಿನಿಯರ ನೈರ್ಮಲ್ಯಕ್ಕೆ ಶುಚಿ ಕಿಟ್

ಪ್ರತಿ ಕಿಟ್ 10 ಸ್ಯಾನಿಟರಿ ನ್ಯಾಪ್‌ಕಿನ್‌ಗಳನ್ನು ಇರುತ್ತದೆ. ಈ ಕುರಿತು ಆರೋಗ್ಯ ಇಲಾಖೆಯಿಂದ ಮಾಹಿತಿಯನ್ನು ತಿಳಿಸುವ ಕಾರ್ಯವನ್ನು ನಿರ್ವಹಿಸಲಾಗುತ್ತದೆ. ವಿದ್ಯಾರ್ಥಿನಿಯರ ನೈರ್ಮಲ್ಯ ಮತ್ತು ಆರೋಗ್ಯವನ್ನು ಉತ್ತೇಜಿಸುವಲ್ಲಿ ಅದರ ಪಾತ್ರವನ್ನು ನಿರ್ವಹಿಸುತ್ತದೆ. ಯುವತಿಯರ ಒಟ್ಟಾರೆ ಯೋಗಕ್ಷೇಮಕ್ಕಾಗಿ ಮುಟ್ಟಿನ ನೈರ್ಮಲ್ಯ ನಿರ್ವಹಣೆಯ ಪ್ರಾಮುಖ್ಯತೆಯನ್ನು ಗುರುತಿಸುತ್ತದೆ. ರಾಜ್ಯದಲ್ಲಿ ಸರ್ಕಾರಿ ಹಾಗೂ ಅನುದಾನಿತ ಶಾಲಾ ಕಾಲೇಜು ಹಾಗೂ ವಸತಿ ನಿಲಯದ ಹುಡುಗಿಯರಿಗೆ 10 ರಿಂದ 18 ವರ್ಷ ವಯಸ್ಸಿನ ಹುಡುಗಿಯರಿಗೆ ಉಚಿತ ಸ್ಯಾನಿಟರಿ ನ್ಯಾಪ್ಕಿನ್ಗಳನ್ನು ಒದಗಿಸುವ ಈ ಯೋಜನೆಯನ್ನು ಸರಕಾರ ಮರುಪ್ರಾರಂಭಿಸಿದೆ ಆದರೆ ಗದಗ ಜಿಲ್ಲೆಯಲ್ಲಿ ಇನ್ನೂವರೆಗೂ ತಲುಪಿಲ್ಲ ಎನ್ನುವ ಆರೋಪಗಳು ಬರುತ್ತಿದೆ. ವಿದ್ಯಾರ್ಥಿಗಳ ಯೋಗಕ್ಷೇಮ ಮತ್ತು ಜೀವನಮಟ್ಟವನ್ನು ಹೆಚ್ಚಿಸಲು ಮತ್ತು ಸಮಗ್ರ ಅಭಿವೃದ್ಧಿ ಮತ್ತು ಸುಸ್ಥಿರ ಅಭ್ಯಾಸಗಳಿಗೆ ಪೂರ್ವನಿದರ್ಶನವನ್ನು ಈ ಯೋಜನೆಯಿಂದ ಸಿಗುತ್ತದೆ ಎನ್ನುವುದು ಹಲವಾರು ಯುವತಿಯರ ಮಾತಾಗಿದೆ.

> **ಶುಚಿ ಕಿಟ್ ವಿತರಣೆ ನೇರವಾಗಿ ಶಾಲಾ ಕಾಲೇಜು ಗಳಿಗೆ ನೇರವಾಗಿ ವಿತರಣೆ ಮಾಡಲಾಗುತ್ತದೆ. ಸರಕಾರದಿಂದ ಹಂತಹಂತವಾಗಿ ಜಿಲ್ಲೆಗಳಿಗೆ ವಿತರಣೆ ಆಗುತ್ತದೆ ಗದಗ ಜಿಲ್ಲೆಯಲ್ಲಿ ನೀಡುವ ಸರ್ಕಾರಕ್ಕೆ ಪ್ರಸ್ತಾವನೆ ಸಲ್ಲಿಸಿದ್ದು ಈ ಕುರಿತು ಕ್ರಮ ಕೈಗೊಳ್ಳಲಾಗುವುದು.**
> -ಎಸ್.ಎಸ್.ನೀಲಗುಂದ, ಜಿಲ್ಲಾ ಆರೋಗ್ಯ ಮತ್ತು ಕುಟುಂಬ ಕಲ್ಯಾಣ ಅಧಿಕಾರಿ.

> **ಸರಕಾರದ ಶುಚಿ ಕಾರ್ಯಕ್ರಮ ಯುವತಿಯರಿಗೆ ಬಹಳಷ್ಟು ಉಪಯೋಗವಾಗಿದ್ದು, ಈ ಯೋಜನೆ ಶಾಲಾ ಕಾಲೇಜು ಮಕ್ಕಳಿಗೆ ಹಾಗೂ ಯುವತಿಯರಿಗೆ ತಲುಪಿಸಲು ಮುದಾಗಬೇಕು.**
> -ಹೆಸರು ಹೇಳಲಿಚ್ಛಿಸದ ಯುವತಿ

ಸಮಾಚಾರ ಸಣ್ಣದಲ್ಲ

ಚಲಿಸುತ್ತಿದ್ದ ಕಾರಿಗೆ ಬೆಂಕಿ; ತಪ್ಪಿದ ಅನಾಹುತ

ಧಾರವಾಡ: ಚಲಿಸುತ್ತಿರುವ ಕಾರು ನಡುರಸ್ತೆಯಲ್ಲೆ ಹೊತ್ತಿ ಉರಿದ ಘಟನೆ ಧಾರವಾಡದ ಸತ್ತೂರು ಸಮೀಪದ್ ಕೆಎಚ್‌ಬಿ ಕಾಲೋನಿ ಮುಂದೆ ನಡೆದಿದೆ. ಐ20 ಕಾರ್ ಇದಾಗಿದ್ದು, ಕಾರನಲ್ಲಿದ್ದವರು ಅದೃಷ್ಟವಶಾತ್ ಪ್ರಾಣಾಪಾಯದಿಂದ ಪಾರಾಗಿದ್ದಾರೆ. ಸಾಧನಕೇರಿ ನಿವಾಸಿ ಶಿವಪುತ್ರಪ್ಪ ಅವರ ಕಾರ ಇದಾಗಿದ್ದು, ತಾಂತ್ರಿಕ ದೋಷದಿಂದ ಬೆಂಕಿ ಏಕಾಏಕಿ ಕಾರಿನಲ್ಲಿ ಹೊತ್ತಿಕೊಂಡಿದೆ. ತಕ್ಷಣವೇ ಅಗ್ನಿಶಾಮಕ ದಳದಿಂದ ಬೆಂಕಿ ಶಮನ ಕಾರ್ಯ ಆಗಿದ್ದರಿಂದ ಅನಾಹುತ ತಪ್ಪಿದೆ.

ಹಜರತ್ ಸುಬ್ಹಾನಿ ಉರುಸ್ ಸೌಹಾರ್ದತೆಗೆ ಸಾಕ್ಷಿ

ಗಜೇಂದ್ರಗಢ: ಭಾತೃತ್ವದ ಮಧುರ ಬಾಂಧವ್ಯದ ಬೆಸುಗೆಯನ್ನು ಗಟ್ಟಿಗೊಳಿಸುವ ಅಪರೂಪದ ತಾಣಗಳೊಲ್ಲೊಂದಾದ ಐತಿಹಾಸಿಕ ಕೋಟೆ ಮೇಲಿರುವ ಗಜೇಂದ್ರಗಡ ಹತ್ತು ಹಲವು ವಿಶೇಷತೆಗಳನ್ನು ಒಳಗೊಂಡಿದೆ. ಅಲ್ಲದೇ ಭಾತೃತ್ವದ ಕೇಂದ್ರ ಸ್ಥಳವಾಗಿದೆ. ಈ ಪುಣ್ಯ ಭೂಮಿಯಲ್ಲಿ ಆಡಳಿತ ನಡೆಸಿದ ಮರಾಠ ಸಾಮಂತರು ಸರ್ವ ಧರ್ಮಿಯರೂ ಒಟ್ಟಾಗಿ, ಸಮನಾಗಿ ಬದುಕು ನಡೆಯಬೇಕೆನ್ನುವ ಉದ್ದೇಶದಿಂದ 18 ಮಠ, 18 ಮಸೀದಿ, 18 ಬಾವಿಗಳನ್ನು ನಿರ್ಮಿಸಿದ್ದರು. ಅಂತೆಯೇ ಬೆಟ್ಟದ ಮೇಲ್ಭಾಗದಲ್ಲಿಯೂ ಹಿಂದು ಮತ್ತು ಮುಸ್ಲಿಂ ದೇವಾಲಯ ನಿರ್ಮಾಣ ಮಾಡುವ ಮೂಲಕ ಭಾವೈಕ್ಯತೆಗೆ ಮುನ್ನುಡಿ ಬರೆದಿದ್ದಾರೆ.

ಉರುಸು ಎಂಬಂದು ಸಾಧುಗಳ ಪುಣ್ಯತಿಥಿ ಹೀಗಾಗಿ ಜಾತ್ರೆಯಂತೆ ವಿಶೇಷ ಪೂಜಾ ಕೈಂಕರ್ಯ ನೆರವೇರಿಸಲಾಗುವುದು. ಪ್ರಸ್ತುತ ದಿನಗಳಲ್ಲಿ ಜಾತಿಯತೇಯ ವಾದ ಪ್ರತಿವಾದಗಳ ಮಧ್ಯೆಯೇ ಪಟ್ಟಣದ ಗುಡ್ಡದ ಮೇಲ್ಭಾಗದಲ್ಲಿ ನಡೆಯುವ ಮೆಹಬೂಬ ಸುಬ್ಹಾನಿ ಉರುಸ್ ವಿಶೇಷತೆಗಳಿಗೆ ಕಾರಣವಾಗಿದೆ. ಇಲ್ಲಿ ಹಿಂದೂ-ಮುಸ್ಲಿಂರು ಭೇಟಿ ನೀಡಿ ಶರಣರ ಸಮಾಧಿ ಸ್ಥಳಕ್ಕೆ ಭಕ್ತಿ ಭಾವದಿಂದ ಪೂಜೆ ಸಲ್ಲಿಸುತ್ತಾರೆ.

ಹಿಂದು-ಮುಸ್ಲಿಂ ಎಂಬ ಭೇದ ಭಾವವಿಲ್ಲದೆ ಸರ್ವ ಧರ್ಮಿಯರು ಶ್ರದ್ಧಾ ಭಕ್ತಿಯಿಂದ ಪೂಜಿಸಿ ಆರಾಧಿಸುವುದರ ಜೊತೆ ಭಾವೈಕ್ಯತೆಗೆ ಹೆಸರಾದ ಮೆಹಬೂಬ ಸುಬ್ಹಾನಿ ದರ್ಗಾಕ್ಕೆ ಪ್ರತಿ ಗುರುವಾರ ಮತ್ತು ಅಮವಾಸ್ಯೆ ದಿನದಂದು ಭಕ್ತರು ಇಷ್ಟಾರ್ಥ ಸಿದ್ದಿಗಾಗಿ ಹರಕೆ, ಪೂಜೆ ಸಲ್ಲಿಸುತ್ತಾರೆ. ಸೂಫಿ ಪಂಥದವರಾದ ಹಜರತ್ ಸೈಯ್ಯದ ಶಹಾ ಮೆಹಬೂಬ ಸುಬ್ಹಾನಿ ಅವರು ಹಲವು ದಶಕಗಳ ಹಿಂದೆ ಗಜೇಂದ್ರಗಢಕ್ಕೆ ಭೇಟಿ ನೀಡಿದ್ದರು. ಧರ್ಮ ಪ್ರಚಾರಕ್ಕಿಂತ ಸೌಹಾರ್ದತೆ, ಸಹಬಾಳ್ವೆಗೆ ಒತ್ತು ನೀಡಿ, ಸತ್ಯ ನಿಷ್ಠೆಗೆ ಹೆಸರಾಗಿ ಸಮಾನತೆಯ ಸಂದೇಶ ಸಾರಿದ್ದಾರೆ ಎಂಬುದು ಇತಿಹಾಸ ಪ್ರತೀತ. ಹಜರತ್ ಸೈಯ್ಯದ ಶಹಾ ಮೆಹಬೂಬ ಸುಬ್ಹಾನಿ ಅವರು ಈ ಭಾಗದ ಹಳ್ಳಿಗಳಲ್ಲಿ ಭಾವೈಕ್ಯತೆಯ ಸಂದೇಶ ಪಸರಿಸಿದ ಕೀರ್ತಿ ಅವರದ್ದಾಗಿದೆ. ನಂತರ ಅವರು ಗಜೇಂದ್ರಗಡ ಬೆಟ್ಟ ಮೇಲೆ ನೆಲೆ ನಿಂತರು. ಅವರ ಕಾಲಾ ನಂತರ ಅಲ್ಲಿಯೇ ಅವರ ಗದ್ದುಗೆ ಸ್ಥಾಪಿಸಲಾಯಿತು. ಅಂದಿನಿಂದ ಇಲ್ಲಿಯವರೆಗೂ ಸರ್ವ ಸಮುದಾಯ ಜನರು ಉರುಸ್ ದಿನದಂದು ಭೇಟಿ ನೀಡಿ ವಿಶೇಷ ಪೂಜೆ ಸಲ್ಲಿಸುತ್ತಿದ್ದಾರೆ.

ವಿದ್ಯಾಕೇಂದ್ರದಲ್ಲಿ ಪ್ರವೇಶ ಪ್ರಾರಂಭ

ಧಾರವಾಡ: ನಗರದ ರಾಷ್ಟ್ರೋತ್ಥಾನ ವಿದ್ಯಾ ಕೇಂದ್ರದಲ್ಲಿ ಆಶ್ವಯುಜ ಶುಕ್ಲ ದಶಮಿ ಶುಭ ದಿನದಂದು 2025-26 ನೇ ಸಾಲಿನ ಪ್ರವೇಶಾತಿ ಪ್ರಾರಂಭೋತ್ಸವ ನಡೆಯಿತು. ಕಾರ್ಯಕ್ರಮಕ್ಕೆ ಮುಖ್ಯ ವಕ್ತಾರರಾಗಿ ಆಗಮಿಸಿದ ಹುಬ್ಬಳ್ಳಿಯ ಶಾಸಕರಾದ ಮಹೇಶ ಟೆಂಗಿನಕಾಯಿ ಅವರು, ರಾಷ್ಟ್ರೋತ್ಥಾನ ಶಾಲೆ ಇಡೀ ದೇಶದಲ್ಲಿ ಉತ್ತಮ ಶಿಕ್ಷಣ ಹಾಗೂ ಸಂಸ್ಕಾರವನ್ನು ಕೊಡುವ ಶಾಲೆಗಳಲ್ಲಿ ಒಂದಾಗಿದೆ. ಇಂತಹ ಶಾಲೆಗಳಲ್ಲಿ ಕಲಿತ ಮಗು ದೇಶಕ್ಕಾಗಿ ನಾನೇನು ಮಾಡಬೇಕು? ಎಂಬುದರ ಕುರಿತು ಯೋಚಿಸುವಂತ ಶಿಕ್ಷಣ ರಾಷ್ಟ್ರೋತ್ಥಾನ ಶಾಲೆಗಳಲ್ಲಿ ಲಭಿಸುತ್ತಿದೆ. ಹೀಗಾಗಿ ಉತ್ತಮ ಸಮಾಜ ನಿರ್ಮಾಣಕ್ಕೆ ರಾಷ್ಟ್ರೋತ್ಥಾನದ ಕೊಡುಗೆ ಅಪಾರವಾದದ್ದು ಎಂದರು. ರಾಷ್ಟ್ರೀಯ ಸ್ವಯಂ ಸೇವಕ ಸಂಘದ ಹಿರಿಯರಾದ ಶ್ರೀನಿವಾಸ ನಾಡಗೀರ ಇವರು ಪ್ರಾಸ್ತಾವಿಕ ನುಡಿಗಳಲ್ಲಿ ರಾಷ್ಟ್ರೋತ್ಥಾನದ ಧ್ಯೇಯ ಮತ್ತು ಗುರಿಗಳ ಕುರಿತು ಮಾತನಾಡಿದರು. ಕಾರ್ಯಕ್ರಮದಲ್ಲಿ ಶಾಲೆಯ ಉಪ ಪ್ರಾಚಾರ್ಯರಾದ ಕೃಷ್ಣ ಜೋಶಿ, ಶಿಕ್ಷಕ ಶಿಕ್ಷಕೇತರ ಸಿಬ್ಬಂದಿ ವರ್ಗ ಹಾಗೂ ವಿದ್ಯಾರ್ಥಿಗಳು ಉಪಸ್ಥಿತರಿದ್ದರು. ಶಿಕ್ಷಕಿ ಅನಿತಾ ಜಿ. ಸ್ವಾಗತಿಸಿದರು. ಪ್ರೇಮಾ ನಿರೂಪಿಸಿದರು.

ಶಿರಡಿ ಸಾಯಿ ಬಾಬಾ ಸಮಾಧಿ ಉತ್ಸವ ಸಂಪನ್ನ

ಹುಬ್ಬಳ್ಳಿ: ಸಾಯಿ ಎಂದರೆ ತಾಯಿ, ಬಾಬಾ ಎಂದರೆ ತಂದೆ. ಸಾಯಿಬಾಬಾ ಅವರು ನಮಗೆ ತಂದೆ-ತಾಯಿ ಎರಡೂ ಆಗಿದ್ದಾರೆ. ನಮ್ಮ ಜೀವನಪೂರ್ತಿ ನಮ್ಮನ್ನು ಉತ್ತಮ ದಾರಿಯಲ್ಲಿ ನಡೆಸುತ್ತಾರೆ ಎಂದು ಈಶ್ವರಿ ಫೌಂಡೇಶನ್ ಸಂಸ್ಥಾಪಕ ಅಧ್ಯಕ್ಷರು ಸಂತೋಷ ವರ್ಣೇಕರ ಹೇಳಿದರು.

ಹುಬ್ಬಳ್ಳಿ ಕೋರ್ಟ ಸರ್ಕಲ್ ಬಳಿಯ ಶ್ರೀ ಶಿರಡಿ ಸಾಯಿ ಮಂದಿರದಲ್ಲಿ ಹಮ್ಮಿಕೊಳ್ಳಲಾಗಿದ್ದ ಶ್ರೀ ಶಿರಡಿ ಸಾಯಿಬಾಬಾ 106ನೇ ಸಮಾಧಿ ಉತ್ಸವದ ಮುಖ್ಯ ಅತಿಥಿಗಳಾಗಿ ಮಾತನಾಡಿದ ಅವರು, ಜೀವನದಲ್ಲಿ ನಾವು ಗಳಿಸಿದ ದುಡ್ಡನ್ನು ಕೊಂಚವಾದರೂ ದೀನದಲಿತರಿಗೆ, ಅನಾಥರಿಗೆ, ವೃದ್ಧರಿಗೆ ಸಹಾಯಕ್ಕೆಂದು ಮೀಸಲಿಡಬೇಕು ಎಂದರು.

ಉದ್ಘಾಟಕರಾಗಿ ಆಗಮಿಸಿದ ಡಾ. ಮಾಲತಿ ಎಲ್.ಕೆ ಮಾತನಾಡಿ, ಸಾಯಿಬಾಬಾ ಆರಾಧನೆಯಿಂದ ಜೀವನದಲ್ಲಿ ನೆಮ್ಮದಿ ಸಾಧ್ಯ. ಬಾಬಾ ಎಂದರೆ ಮಾನವ ಕುಲಕ್ಕೆ ಕಲ್ಪವೃಕ್ಷವಿದ್ದಂತೆ ಎಂದು ತಿಳಿಸಿದರು.

ಸಾಯಿ ಸದ್ಭಕ್ತರಾದ ರಾಜು ಬೊಂಗಾಳೆ ಅವರು ಪ್ರಾಸ್ತಾವಿಕವಾಗಿ ಮಾತನಾಡಿ, ಸಾಯಿಬಾಬಾ ಅವರು ಹೇಳಿದ ಶ್ರದ್ಧಾ, ಸಬೂರಿ ಎಂಬ ಶ್ರೇಷ್ಠ ಸಿದ್ಧಾಂತಗಳು ನಮ್ಮ ಜೀವನದ ನಿತ್ಯವನ್ನು ಪ್ರಭಾವಿಗೊಳಿಸುತ್ತವೆ. ಬಾಬಾರವರು ಸಮಸ್ತ ಮಾನವಕೋಟಿಗೆ ಜಾತಿ, ಧರ್ಮ, ಭಾಷೆಗಳನ್ನು ಮೀರಿ ಸೇವೆ, ಶ್ರದ್ಧೆ, ಸಹನೆ ಮತ್ತು ಸಮಾನತೆ ಪಾಠಗಳನ್ನು ಬೋಧಿಸಿದ್ದಾರೆ ಎಂದರು.

ಉತ್ಸವ ಸಮಿತಿಯ ಅಧ್ಯಕ್ಷರಾದ ಪ್ರಕಾಶ ಚಳಗೇರಿ, ಪವಿತ್ರಾ ಕಡಪಟ್ಟಿ, ಅಶೋಕ ಗಾಯಕವಾಡ, ಸುಮಾ ಮಾಳಗಿ ವೇದಿಕೆ ಮೇಲಿದ್ದರು. ಸಮಾರಂಭದಲ್ಲಿ ಆಡಳಿತ ಮಂಡಳಿ ಅಧ್ಯಕ್ಷರಾದ ಮಹದೇವ, ಬ್ರಜ ಮೋಹನ ಭುತಡಾ, ನರಸಿಂಗಸಾ ರತನ್, ಗೋವಿಂದ ಕೋಟಕರ, ರಮೇಶ ಕಾಲಿರಾ, ಎನ್ ಉಮೇಶ ನಾಯಕ, ನಾರಾಯಣ ಜಾಧವ ಸೇರಿದಂತೆ ಸಾಯಿ ಸದ್ಭಕ್ತರು ಉಪಸ್ಥಿತರಿದ್ದರು.

ಬಿಜೆಪಿಯವರ ಹೋರಾಟ ನಿರಾಧಾರ: ಸಿಎಂ

ಹುಬ್ಬಳ್ಳಿ: ಬಿಜೆಪಿ ನಾಯಕರು ನಿರಾಧಾರವಾದ ವಿಚಾರಗಳ ಬಗ್ಗೆಯೇ ಹೋರಾಟ ಮಾಡುತ್ತಾರೆ ಎಂದು ಮುಖ್ಯಮಂತ್ರಿ ಸಿದ್ದರಾಮಯ್ಯ ತಿಳಿಸಿದರು. ಹುಬ್ಬಳ್ಳಿ ವಿಮಾನ ನಿಲ್ದಾಣದಲ್ಲಿ ಮಾತನಾಡಿದ ಸಿಎಂ, ಹುಬ್ಬಳ್ಳಿ ಗಲಭೆ ಪ್ರಕರಣವನ್ನು ಸರಕಾರ ವಾಪಸ್ಸು ಪಡೆದಿರುವ ಬಗ್ಗೆ ಬಿಜೆಪಿಯವರು ಪ್ರತಿಭಟನೆ ನಡೆಸುತ್ತಿದ್ದಾರೆ. ಸುಳ್ಳು ಮೊಕದ್ದಮೆಗಳು, ಹೋರಾಟಗಳನ್ನು ಕಾರಣವಾಗಿಸಿ ಮೊಕದ್ದಮೆಗಳಿದ್ದರೆ ಅವುಗಳ ಬಗ್ಗೆ ಸೂಕ್ತವಾಗಿ ತೀರ್ಮಾನಿಸಿ ಪ್ರಕರಣಗಳನ್ನು ವಾಪಸ್ಸು ಪಡೆಯಲು ಸಚಿವ ಸಂಪುಟ ಉಪಸಮಿತಿಯನ್ನು ರಚಿಸಲಾಗಿದ್ದು , ಇಂತಹ ಸಮಿತಿಗಳು ಬಿಜೆಪಿ ಸೇರಿದಂತೆ ಎಲ್ಲರ ಅಧಿಕಾರವಧಿಯಲ್ಲಿಯೂ ಅಸ್ತಿತ್ವದಲ್ಲಿತ್ತು ಎಂದರು.

ಹುಬ್ಬಳ್ಳಿ ಗಲಭೆ ಪ್ರಕರಣದ ಸುಳ್ಳು ಪ್ರಕರಣವೆಂದು ನಿರ್ಧರಿಸಿ ಪ್ರಕರಣವನ್ನು ವಾಪಸ್ಸು ಪಡೆಯಲಾಗಿದೆ. ಈ ತೀರ್ಮಾನವನ್ನು ನ್ಯಾಯಾಲಯದ ಮುಂದೆ ಮಂಡಿಸಿದ ನಂತರವಷ್ಟೇ ಪ್ರಕರಣವನ್ನು ವಾಪಸ್ಸು ಪಡೆಯಲು ಸಾಧ್ಯ. ಇದೇ ರೀತಿ ಬಿಜೆಪಿಯವರ ವಿರುದ್ಧ ಪ್ರಕರಣಗಳನ್ನೂ ಸಹ ವಾಪಸ್ಸು ಪಡೆಯಲಾಗಿದೆ ಎಂದು ಸ್ಪಷ್ಟಪಡಿಸಿದರು.

ಸಹಕಾರಿ ಕ್ಷೇತ್ರ ಅಶಕ್ತವಾಗುತ್ತಿದೆ: ಸಚಿವ ಎಚ್.ಕೆ.ಪಾಟೀಲ್

ಡಾ.ವೀರೇಂದ್ರ ಹೆಗ್ಗಡೆ ಕಲಾಕ್ಷೇತ್ರದಲ್ಲಿ ರಡ್ಡಿ ಬ್ಯಾಂಕ್ ಶತಮಾನೋತ್ಸವ ಕಾರ್ಯಕ್ರಮದಲ್ಲಿ ಪಾಟೀಲ್ ಅಭಿಪ್ರಾಯ

ಧಾರವಾಡ: ಸಹಕಾರಿ ಕ್ಷೇತ್ರ ಇಂದು ಅಶಕ್ತವಾಗಿದೆ ಎಂದು ಅಸಮಾಧಾನ ತೋಡಿಕೊಂಡ ಸಚಿವ ಎಚ್.ಕೆ.ಪಾಟೀಲ್, ಸಹಕಾರಿ ಕ್ಷೇತ್ರವನ್ನು ಕಬಳಿಸುವ ಕೆಲಸ ಕೆಲವೊಂದು ವ್ಯಕ್ತಿಗಳಿಂದ ನಡೆಯುತ್ತಿದೆ. ಇದನ್ನ ತಡೆಗಟ್ಟುವ ಕೆಲಸ ಸರಕಾರ ಮಾಡಬೇಕಾಗಿದೆ. ಕಾರ್ಪೋರೆಟ್ ಸೆಕ್ಟರಗಳಿಗೆ ನಾವು ಸಲಾಂ ಹೊಡೆಯುವುದನ್ನ ತಪ್ಪಿಸುವ ಕೆಲಸವನ್ನು ಸಿಎಂ ಸಿದ್ದರಾಮಯ್ಯಾ ಅವರು ಮಾಡಬೇಕೆಂದು ನಾನು ಮನವಿ ಮಾಡುತ್ತೇನೆ ಎಂದು ಕಾನೂನು ಹಾಗೂ ಪ್ರವಾಸೋದ್ಯಮ ಸಚಿವ ಎಚ್.ಕೆ.ಪಾಟೀಲ್ ಹೇಳಿದರು.

ಧಾರವಾಡದ ಡಾ.ವೀರೇಂದ್ರ ಹೆಗ್ಗಡೆ ಕಲಾಕ್ಷೇತ್ರದಲ್ಲಿ ರಡ್ಡಿ ಬ್ಯಾಂಕ್ ಶತಮಾನೋತ್ಸವ ಕಾರ್ಯಕ್ರಮದಲ್ಲಿ ಮಾತನಾಡಿದ ಸಚಿವಪಾಟೀಲ್, ರಡ್ಡಿ ಬ್ಯಾಂಕ್ ಇಂದು ಹೆಮ್ಮರವಾಗಿ ಬೆಳೆದಿದೆ. ಪ್ರಾರಂಭದಲ್ಲಿ ಸಣ್ಣ ಸಹಕಾರಿ ಪತ್ತಿನ ಸಂಘವಾಗಿ ಸ್ಥಾಪನೆಯಾಗಿ, ಸ್ವಾತಂತ್ರ್ಯ ಹೋರಾಟದಲ್ಲಿ ಸಂಸ್ಥೆ ಬಲವಾಗಿ ಕೆಲಸ ಮಾಡಿದೆ. ಸ್ವಾತಂತ್ರ್ಯ ಹೋರಾಟಗಾರ ನಿರ್ಣಯಗಳನ್ನು ನಾಯಕರಿಂದ ಇನ್ನೊಬ್ಬರಿಗೆ ತಲುಪಿಸುವ ಕಾರ್ಯ ಹಾಗೂ ದೇಶ ಕಟ್ಟುವ ಕೆಲಸ ಮಾಡುತ್ತಾ ಬಂದಿದೆ. ಸಾಮಾಜಿಕ ನ್ಯಾಯವನ್ನು ಹೋಗಲಾಡಿಸಲು ಸಿಎಂ ಸಿದ್ದರಾಮಯ್ಯ ಅವರು ಮುಂಚೂಣಿ ನಾಯಕರಾಗಿ ಕೆಲಸ ಮಾಡುತ್ತಿದ್ದಾರೆ. ನಮ್ಮ ರಡ್ಡಿ ಬ್ಯಾಂಕ್ 50 ಸಾವಿರ ಕೋಟಿ ದುಡಿಯುವ ಬ್ಯಾಂಕ್ ಆಗಿ ಕೆಲಸ ಮಾಡುತ್ತಿದೆ ಎಂದರು.

ಬ್ಯಾಂಕನ್ನು ಸಂಸ್ಥೆಯಾಗಿ 26 ವರ್ಷ ಮುನ್ನಡೆಸಿಕೊಂಡು ಕೆ.ಎಲ್ ಪಾಟೀಲ್ ಅವರು ಹೋಗುತ್ತಿದ್ದಾರೆ. ಸಿಎಂ ಸಿದ್ದರಾಮಯ್ಯಾ ಅವರು ನಾವು ಸಮಾಜಕ್ಕಾಗಿ ಮಾಡಿದ 6 ಪ್ರಮುಖ ಬೇಡಿಕಗಳನ್ನು ಈಡೇರಿಸಿದ್ದಾರೆ.

ಡಿಸಿಎಂ ಡಿ. ಕೆ.ಶಿವಕುಮಾರ ಅವರು, ಕೆ.ಎಚ್ .ಪಾಟೀಲ್ ಅವರನ್ನು ಅತ್ಯಂತ ಸಮೀಪದಿಂದ ನೋಡಿರುವವರು ಹೀಗಾಗಿ ಅವರಿಗೂ ಅಭಿನಂದನೆ ಸಲ್ಲಿಸುವೆ ಎಂದರು.

ರಡ್ಡಿ ಸಹಕಾರ ಬ್ಯಾಂಕನ ಅಧ್ಯಕ್ಷರಾದ ಕೆ.ಎಲ್ ಪಾಟೀಲ್ ಸ್ವಾಗತಿಸಿ ಪ್ರಾಸ್ತಾವಿಕವಾಗಿ ಮಾತನಾಡಿದರು.

ಕಾರ್ಯಕ್ರಮದಲ್ಲಿ ಹರಿಹರದ ಯರೇಹೊಸಹಳ್ಳಿ ಶ್ರೀ ವೇಮನಾನಂದ ಸ್ವಾಮೀಜಿ ಹಾಗೂ ಧಾರವಾಡದ ಮುರಘಾಮಠದ ಶ್ರೀಮಲ್ಲಿಕಾರ್ಜುನ ಸ್ವಾಮೀಜಿ ಕಾರ್ಯಕ್ರಮದ ದಿವ್ಯ ಸಾನಿಧ್ಯವಹಿಸಿದ್ದರು.

ಡಿಸಿಎಂ ಡಿ. ಕೆ.ಶಿವಕುಮಾರ, ಅಬಕಾರಿ ಸಚಿವ ಆರ್.ಬಿ.ತಿಮ್ಮಾಪೂರ, ವಿಧಾನಪರಿಷತ್ ಸಭಾಪತಿ ಬಸವರಾಜ ಹೊರಟ್ಟಿ, ಸಚಿವರಾದ ರಾಮಲಿಂಗಾರೆಡ್ಡಿ, ಶಾಸಕರಾದ ಪ್ರಸಾದ ಅಬ್ಬಯ್ಯಾ, ಜಿ.ಟಿ.ಪಾಟೀಲ್, ಎನ್.ಎಚ್. ಕೋನರಡ್ಡಿ, ಬ್ಯಾಡಗಿ ಶಾಸಕರಾದ ಶಿವಣ್ಣವರ್, ರಾಣೆಬೆನ್ನೂರು ಶಾಸಕ ಪ್ರಕಾಶ ಕೋಳಿವಾಡ್, ಮಾಜಿ ಶಾಸಕರಾದ ಬಿ.ಆರ.ಯಾವಗಲ್, ಡಿ.ಆರ್ .ಪಾಟೀಲ , ಹಾವೇರಿ ಮಾಜಿ ಶಾಸಕ ಅಜ್ಜಂಪೀರ ಖಾದ್ರಿ, ಮಾಜಿ ಸಚಿವ ಎ.ಎಂ.ಹಿಂಡಸಗೇರಿ ಉಪಸ್ಥಿತರಿದ್ದರು.

ಕಾಂಗ್ರೆಸ್ ವಿರುದ್ಧ ಬಿಜೆಪಿ ಪ್ರತಿಭಟನೆ

ಹುಬ್ಬಳ್ಳಿ: ಹುಬ್ಬಳ್ಳಿ ಗಲಭೆ ಪ್ರಕರಣಕ್ಕೆ ಸಂಬಂಧಿಸಿದ ಆರೋಪಿಗಳ ಗಂಭೀರವಾದ ಕೇಸ್ ವಾಪಸ್ ಪಡೆದ ರಾಜ್ಯ ಸರಕಾರದ ನಿರ್ಧಾರವನ್ನು ಖಂಡಿಸಿ ಹುಬ್ಬಳ್ಳಿಯ ಅಕ್ಷಯ ಪಾರ್ಕ್ ಬಳಿ ಬೃಹತ್ ಪ್ರತಿಭಟನೆ ನಡೆಸಲಾಯಿತು.

ಶಾಸಕ ಮಹೇಶ ತೆಂಗಿನಕಾಯಿ ನೇತೃತ್ವದಲ್ಲಿ ಪ್ರತಿಭಟನೆ ನಡೆಸಿದ್ ಬಿಜೆಪಿ ಮುಖಂಡರು ರಾಜ್ಯ ಸರಕಾರದ ತುಷ್ಟಿಕರಣದ ನಡೆ ವಿರುದ್ಧ ಆಕ್ರೋಶ ವ್ಯಕ್ತಪಡಿಸಿದರು.

ಹಳೆಯ ವೈಷಮ್ಯದ ಹಿನ್ನೆಲೆಯಲ್ಲಿ ವ್ಯಕ್ತಿ ಮೇಲೆ ಹಲ್ಲೆ; ದೂರು ದಾಖಲು

ಹುಬ್ಬಳ್ಳಿ: ಗೊಪ್ಪನಕೊಪ್ಪದಲ್ಲಿ ಹಳೆಯ ವೈಷಮ್ಯದ ಹಿನ್ನೆಲೆಯಲ್ಲಿ ವ್ಯಕ್ತಿಯೊರ್ವನ ಕೊಲೆ ಪ್ರಕರಣ ಮಾಸುವ ಮುನ್ನವೇ ಮತ್ತೊಂದು ಹಳೆಯ ವೈಷಮ್ಯದ ಹಿನ್ನೆಲೆಯಲ್ಲಿ ವ್ಯಕ್ತಿಗೆ ಮನಬಂದಂತೆ ಹಲ್ಲೆ ನಡೆಸಿರುವ ಘಟನೆ ಹುಬ್ಬಳ್ಳಿಯಲ್ಲಿ ನಡೆದಿದ್ದು, ತಡವಾಗಿ ಬೆಳಕಿಗೆ ಬಂದಿದೆ.

ಹಳೆಯ ದ್ವೇಷದ ಹಿನ್ನೆಲೆಯಲ್ಲಿ ವ್ಯಕ್ತಿಯೊರ್ವನಿಗೆ ಮನಬಂದಂತೆ ಹಲ್ಲೆ ನಡೆಸಿ, ಜೀವ ಬೆದರಿಕೆ ಹಾಕಿರುವ ಘಟನೆ ಹುಬ್ಬಳ್ಳಿಯಲ್ಲಿ ನಡೆದಿದೆ.

ವಿದ್ಯಾನಗರದ ರುಸ್ತಮ ರೆಸಿಡೆನ್ಸಿ ನಿವಾಸಿಯಾದ ಸಿದ್ದಾರ್ಥ ನಾಯ್ಕಲ (28) ಎಂಬಾತನ ಮೇಲೆಯೇ ಹಲ್ಲೆ ಮಾಡಲಾಗಿದ್ದು, ಕೆ.ಬಿ.ನಗರದ ಪ್ರಭು ಗೆಜ್ಜೆಹಳ್ಳಿ, ಸಂಜು ಗೆಜ್ಜೆಹಳ್ಳಿ, ಶೋಭಾ ಗೆಜ್ಜೆಹಳ್ಳಿ ಹಲ್ಲೆ ಮಾಡಿದವರಾಗಿದ್ದಾರೆ.

ಸೆ.10 ರಂದು ಹಲ್ಲೆಗೊಳಗಾದ ಸಿದ್ದಾರ್ಥ ಅಕ್ಕಿಹೊಂಡದ ಕಾಯಿಪಲ್ಯ ಮಾರುಕಟ್ಟೆ ಬಳಿಯಲ್ಲಿ ಪಾರ್ಕ್ ಮಾಡಿದ್ದ ತನ್ನ ದ್ವಿಚಕ್ರ ವಾಹನವನ್ನು ತೆಗೆಯುವಾಗ ಹಿಂಬದಿಯಿಂದ ಪ್ರಭು, ಸಂಜು ಗೆಜ್ಜೆಹಳ್ಳಿ ಎಂಬಾತರು ಬೈಕ್ ನಿಂದ ಡಿಕ್ಕಿ ಹೊಡೆಸಿದ್ದಾರೆ.

ಈ ಬಗ್ಗೆ ಸಿದ್ದಾರ್ಥ ಪ್ರಶ್ನೆ ಮಾಡಿದಕ್ಕೆ ಪ್ರಭು ಹಾಗೂ ಸಂಜು ಅವಾಚ್ಯವಾಗಿ ನಿಂದಿಸಿ, ಹಲ್ಲೆ ಮಾಡಲು ಮುಂದಾಗಿದ್ದರಂತೆ. ಜಗಳ ಮಾಡುವುದು ಬೇಡವೆಂದು ಅರಿತುಕೊಂಡ ಸಿದ್ದಾರ್ಥ ಅಲ್ಲಿಂದ ಹೋಗಿದ್ದಾನೆ. ಮರುದಿನ ಕೆ.ಬಿ.ನಗರದಲ್ಲಿ ನವರಾತ್ರಿ ಹಿನ್ನೆಲೆಯಲ್ಲಿ ದುರ್ಗಾದೇವಿ ದೇವಸ್ಥಾನದಲ್ಲಿ ಪಾಲಿಕೆ ಉತ್ಸವವಿದ್ದ ಕಾರಣಕ್ಕೆ ಸಿದ್ದಾರ್ಥ ಅಲ್ಲಿಗೆ ತೆರಳಿದ್ದನಂತೆ. ಈ ವೇಳೆ ಅಲ್ಲಿಯೂ ಏಕಾಏಕಿ ಪ್ರಭು ಗೆಜ್ಜೆಹಳ್ಳಿ, ಸಂಜು ಗೆಜ್ಜೆಹಳ್ಳಿ ಸಿಮೆಂಟ್ ಇಟ್ಟಿಗೆಯಿಂದ ತಲೆ, ಬೆನ್ನು, ತೊಡೆ, ಪಕ್ಕಡಿ, ಎದೆಗೆ ಹೊಡೆದಿದ್ದಾರೆ. ಪರಿಣಾಮ ಸಿದ್ದಾರ್ಥನ ತಲೆಯಿಂದ ರಕ್ತ ಹರಿಯತೊಡಗಿದೆ. ಅಷ್ಟರಲ್ಲಿ ಶೋಭಾ ಗೆಜ್ಜೆಹಳ್ಳಿ ಎಂಬಾಕೆ ಅಲ್ಲಿಗೆ ಬಂದು ಪುನಃ ಅವಾಚ್ಯವಾಗಿ ನಿಂದಿಸಿ ಸಿಮೆಂಟ್ ಇಟ್ಟಿಗೆಯಿಂದ ಹಲ್ಲೆ ಮಾಡಿ, ಜೀವ ಬೆದರಿಕೆ ಹಾಕಿದ್ದಾರೆ ಎಂದು ಹಲ್ಲೆಗೆ ಒಳಗಾದ ಸಿದ್ದಾರ್ಥ ಬೆಂಡಿಗೇರಿ ಪೊಲೀಸ್ ಠಾಣೆಯಲ್ಲಿ ದೂರು ದಾಖಲಿಸಿದ್ದಾರೆ. ಗಾಯಗೊಂಡಿರುವ ಸಿದ್ದಾರ್ಥ ಕಿಮ್ಸ್ ಆಸ್ಪತ್ರೆಯಲ್ಲಿ ದಾಖಲಾಗಿ ಚಿಕಿತ್ಸೆ ಪಡೆಯುತ್ತಿದ್ದು, ತಮ್ಮ ಮೇಲೆ ಹಲ್ಲೆ ನಡೆಸಿದವ ವಿರುದ್ಧ ಕಠಿಣ ಕಾನೂನು ಕ್ರಮ ಕೈಗೊಳ್ಳಬೇಕೆಂದು ಆಗ್ರಹಿಸಿದ್ದಾರೆ.

ಹಳೆಯ ದ್ವೇಷದ ಹಿನ್ನೆಲೆಯಲ್ಲಿ ತನ್ನ ಗಂಡನ ಮೇಲೆ ಹಲ್ಲೆ ಮಾಡಲಾಗಿದೆ. ಯಾವ ಕಾರಣಕ್ಕೆ ಹಲ್ಲೆ ಮಾಡಿದ್ದಾರೆ ಗೊತ್ತಿಲ್ಲ. ಆದರೆ ಗಾಂಜಾ ನಶೆಯಲ್ಲಿ ಹಲ್ಲೆ ಮಾಡಿರುತ್ತಾರೆ.

ಅವರಿಗೆ ಅವರ ತಾಯಿಯೇ ಗಾಂಜಾ ತಂದು ಕೊಡುತ್ತಾರೆ. ಆದರೆ ಈವರೆಗೆ ಹಲ್ಲೆ ಮಾಡಿದವರ ಬಂಧನವಾಗಿಲ್ಲ. ನಮಗೆ ಪೊಲೀಸರು ನ್ಯಾಯ ಕೊಡಿಸಬೇಕೆಂದು ಹಲ್ಲೆಗೆ ಒಳಗಾದ ಸಿದ್ದಾರ್ಥನ ಪತ್ನಿ ಮೇಘ ತಮ್ಮ ಅಳಲನ್ನು ತೋಡಿಕೊಂಡಿದ್ದಾರೆ. ಹುಬ್ಬಳ್ಳಿ ಧಾರವಾಡ ಪೊಲೀಸ್ ಕಮಿಷನರೇಟ ಮಾದಕ ವಸ್ತು ತಡೆಗೆ ನಿರಂತರ ಅಭಿಯಾನ ನಡೆಸುತ್ತಿದ್ದರೆ, ಇತ್ತ ಅದೇ ಮಾದಕವಸ್ತು ಮನೆಮನೆಗೆ ತಲುಪುತ್ತಿದೆಯೇ ಎಂಬ ಅನುಮಾನ ವ್ಯಕ್ತವಾಗುತ್ತಿದೆ. ಯಾಕೆಂದರೆ ಹಲ್ಲೆಗೆ ಒಳಗಾದ ಸಿದ್ದಾರ್ಥನ ಪತ್ನಿಯ ಹೇಳಿಕೆ ಇದಕ್ಕೆ ಪುಷ್ಟಿ ನೀಡುವಂತಿದೆ.

ಪಿಎಸ್ಐ ಅಮಾನತಿಗೆ ಮನವಿ

ಗದಗ: ಲಕ್ಷ್ಮೇಶ್ವರ ಪಟ್ಟಣದ ಗೋಸಾವಿ ಸಮಾಜದ ಯುವಕರು ಮತ್ತು ಶ್ರೀರಾಮಸೇನೆ ಕಾರ್ಯಕರ್ತರ ಮೇಲೆ ಲಕ್ಷ್ಮೇಶ್ವರ ಪಿಎಸ್ಐ ಲಾಠಿ ಬೀಸಿ, ಹಲ್ಲೆ ಮಾಡಿದ್ದಾರೆಂದು ಆರೋಪಿಸಿ ಪಿಎಸ್ಐ ಅವರನ್ನು ಅಮಾನತ್ತುಗೊಳಿಸಬೇಕು ಎಂದು ಆಗ್ರಹಿಸಿ ಶ್ರೀರಾಮಸೇನೆಯ ರಾಜ್ಯ ಕಾರ್ಯದರ್ಶಿ ರಾಜು ಖಾನಪ್ಪನವರ ನೇತೃತ್ವದಲ್ಲಿ ಗೋಸಾವಿ ಸಮುದಾಯದಿಂದ ಡಿವೈಎಸ್‌ಪಿ ಜೆ. ಎಚ್ ಇನಾಮದಾರ ಅವರ ಮೂಲಕ ಜಿಲ್ಲಾ ಪೊಲೀಸ್ ವರಿಷ್ಠಾಧಿಕಾರಿಗಳಿಗೆ ಮನವಿ ಸಲ್ಲಿಸಿದ ಘಟನೆ ಭಾನುವಾರ ಜರುಗಿದೆ.

ಶನಿವಾರ ಲಕ್ಷ್ಮೇಶ್ವರದಲ್ಲಿ ವಿಜಯದಶಮಿ ಹಬ್ಬದ ಅಂಗವಾಗಿ ಗೋಸಾವಿ ಸಮುದಾಯದಿಂದ ದುರ್ಗಾದೇವಿ ಮೂರ್ತಿ ಮೆರವಣಿಗೆ ಕೈಗೊಳ್ಳಲಾಗಿತ್ತು. ಮೆರವಣಿಗೆ ಶಾಂತಿಯಿಂದ ಸಂಪನ್ನಗೊಂಡಿತ್ತು. ನಂತರ ಪಟ್ಟಣದ ಮುಖ್ಯ ಬಜಾರ್ ರಸ್ತೆಯಲ್ಲಿ ಅನ್ಯಕೋಮಿನ ಯುವಕರ ವಾಹನಗಳು ಪರಸ್ಪರ ಡಿಕ್ಕಿಯಾಗಿದ್ದು ಇದು ಎರಡು ಗುಂಪಿನ ಮಧ್ಯ ಜಗಳಕ್ಕೆ ಕಾರಣವಾಗಿದೆ. ವಿನಾಕಾರಣ ತಂಟೆ-ತಕರಾರು ಮಾಡಿದ ಯುವಕರ ವಿರುದ್ಧ ಕ್ರಮ ಕೈಗೊಳ್ಳುವಂತೆ ಭಾನುವಾರ ಬೆಳಿಗ್ಗೆ ಗೋಸಾವಿ ಸಮಾಜ ಹಾಗೂ ಶ್ರೀರಾಮಸೇನೆ ಕಾರ್ಯಕರ್ತರು ಗುಂಪಾಗಿ ಠಾಣೆಗೆ ತೆರಳಿದ್ದಾರೆ.

ಇದನ್ನು ಕಂಡ ಪಿಎಸ್ಐ ಗುಂಪು ಚದುರಿಸಲು ಲಾಠಿ ಪ್ರಯೋಗಿಸಿದ್ದಾರೆ. ಇದರಿಂದ ರೊಚ್ಚಿಗೆದ್ದ ಗುಂಪು ಪಟ್ಟಣದ ಶಿಗ್ಲಿ ನಾಕಾದಲ್ಲಿ ರಾಜ್ಯ ಹೆದ್ದಾರಿ ತಡೆದು ಪಿಎಸ್ಐ ವಿರುದ್ಧ ದಿಢೀರ್ ಪ್ರತಿಭಟನೆ ನಡೆಸಿದ್ದಾರೆ. ಈ ವೇಳೆ ಪೊಲೀಸರು ಮತ್ತು ಪ್ರತಿಭಟನಾ ನಿರತರ ನಡುವೆ ಮಾತಿನ ಚಕಮಕಿ ನಡೆದಿದೆ. ಈ ವೇಳೆ ಹಿರಿಯರು ಮತ್ತು ಪೊಲೀಸರು ಮನವೊಲಿಸಿದರೂ ಜಗ್ಗದ ಪ್ರತಿಭಟನಾಕಾರರು ಗದಗಗೆ ತೆರಳಿ ಡಿವೈಎಸ್‌ಪಿಗೆ ಮನವಿ ಸಲ್ಲಿಸಿದ್ದಾರೆ. ಘಟನೆಗೆ ಸಂಬಂಧಿಸಿದಂತೆ ಎರಡೂ ಕೋಮಿನ ಯುವಕರನ್ನು ಪೊಲೀಸರೂ ವಶಕ್ಕೆ ಪಡೆದು ವಿಚಾರಣೆ ಕೈಗೊಂಡಿದ್ದಾರೆ.

ಮಾಯಕ ಹಿಂದೂಗಳ ಮೇಲೆ ಅನ್ಯಕೋಮಿನ ಯುವಕರು ಹಲ್ಲೆ ಮಾಡಿದ್ದಾರೆ. ಅವರ ಮೇಲೆ ಕ್ರಮ ಕೈಗೊಳ್ಳಬೇಕೆಂದು ನ್ಯಾಯ ಕೇಳಲು ಹೋದ ಗೋಸಾವಿ ಸಮಾಜದ ಯುವಕರು, ಮಹಿಳೆಯರು, ಹಿಂದೂ ಕಾರ್ಯಕರ್ತರ ಮೇಲೆ ಲಾಠಿ ಪ್ರಯೋಗಿಸಿದ ಪಿಎಸ್ಐ ಈರಪ್ಪ ರಿತ್ತಿ ಅವರನ್ನು ಕೂಡಲೇ ಅಮಾನತ್ತು ಮಾಡಬೇಕು. ತಪ್ಪಿದಲ್ಲಿ ಲಕ್ಷ್ಮೇಶ್ವರ ಬಂದ್ ಮಾಡಿ ಪ್ರತಿಭಟನೆ ಮಾಡಲಾಗುವುದು ಎಂದು ರಾಜ್ಯ ಕಾರ್ಯದರ್ಶಿ ಶ್ರೀರಾಮಸೇನೆ ರಾಜು ಖಾನಪ್ಪನವರ ಇದ್ದರು.

ಸಮಾಚಾರ ಸಣ್ಣದಲ್ಲ

ಐದು ವರ್ಷ ಪೂರ್ಣ ಸಿದ್ದರಾಮಯ್ಯ ಸಿಎಂ

ವಿಜಯಪುರ: ಸಿದ್ದರಾಮಯ್ಯ ಮುಖ್ಯಮಂತ್ರಿ ಆಗಿದ್ದರು. ಮುಖ್ಯಮಂತ್ರಿಯಾಗಿದ್ದಾರೆ, ಮುಖ್ಯಮಂತ್ರಿ ಆಗಿ ಮುಂದುವರಿಯುತ್ತಾರೆ. 5 ವರ್ಷ ಸಿದ್ದರಾಮಯ್ಯ ಅವರೇ ಮುಖ್ಯಮಂತ್ರಿ ಎಂದು ಸಚಿವ ಡಾ. ಎಂ ಬಿ. ಪಾಟೀಲ ವಿಶ್ವಾಸ ವ್ಯಕ್ತಪಡಿಸಿದರು. ಸುದ್ದಿಗಾರರೊಂದಿಗೆ ಮಾತನಾಡಿ, ಕೆಲ ನಾಯಕರ ಅಭಿಮಾನಿಗಳು ಅವರ ನಾಯಕರು ಸಿಎಂ ಆಗಲಿ ಎಂದು ಘೋಷಣೆ ಕೂಗುತ್ತಾರೆ. ಹಾಗೇ ಘೋಷಣೆ ಕೂಗುವುದರಲ್ಲಿ ತಪ್ಪೇನಿಲ್ಲ ಎಂದರು. ಬಿಜೆಪಿ ಪಕ್ಷದಿಂದ ಮತ್ತೊಂದು ಸುತ್ತಿನ ಹೋರಾಟ ವಿಚಾರವಾಗಿ ಸಚಿವರು ಪ್ರತಿಕ್ರಿಯಿಸಿ, ಬಿಜೆಪಿಯವರಿಗೆ ತಮ್ಮಲ್ಲೆ ನೆಲೆ ಇಲ್ಲ. ಬಿಜೆಪಿಯಲ್ಲಿ 20 ಗುಂಪುಗಳಿವೆ. ಮೊದಲು ತಮ್ಮ ಮನೆ ಸರಿಪಡಿಸಿಕೊಳ್ಳಲಿ ಬೇರೆಯವರದ್ದೇನು ನೋಡುತ್ತಾರೆ. 40% ಭ್ರಷ್ಟಾಚಾರದಿಂದ ಜನರು ಅವರನ್ನು ಕಿತ್ತೆಸೆದಿದ್ದಾರೆ. ಬಿಜೆಪಿಯಲ್ಲಿ ಹೊಂದಾಣಿಕೆ ಇಲ್ಲ ಎಂದು ಕಿಡಿಕಾರಿದರು.

ಎತ್ತಿನಗಾಡಿ ಓಡಿಸುವ ಸ್ಪರ್ಧೆ: ಇಬ್ಬರಿಗೆ ಗಾಯ

ವಿಜಯನಗರ: ವಿಜಯದಶಮಿ ನಿಮಿತ್ತ ವಿಜಯನಗರ ಜಿಲ್ಲೆಯಲ್ಲಿ ಹಮ್ಮಿಕೊಂಡಿದ್ದ ಬೆಲ್ಲದ ಬಂಡಿ ಉತ್ಸವದ ವೇಳೆ ನಡೆದ ಎತ್ತಿನಬಂಡಿ ಓಡಿಸುವ ಸ್ಪರ್ಧೆಯಲ್ಲಿ ಇಬ್ಬರು ಗಾಯಗೊಂಡಿದ್ದಾರೆ. ಹರಪನಹಳ್ಳಿ ತಾಲೂಕಿನ ಅರಸೀಕೆರೆ ಗ್ರಾಮದ ಬೆಲ್ಲದ ಬಂಡಿ ಉತ್ಸವದಲ್ಲಿ ಎತ್ತಿನಬಂಡಿನ ಓಡಿಸುವ ಸ್ಪರ್ಧೆಯೇ ಪ್ರಮುಖ ಆಕರ್ಷಣೆ. ರಭಸದಿಂದ ಓಡುವ ಎತ್ತಿನಬಂಡಿಯೊಂದಿಗೆ ಊರಿನ ಜನರೂ ಓಡುವುದು ಸಾಮಾನ್ಯ. ಇದೇ ರೀತಿ ಶನಿವಾರ ಬಂಡಿಯಿಂದ ಕೆಳಕ್ಕೆ ಬಿದ್ದು ಒಬ್ಬರು ಗಾಯಗೊಂಡಿದ್ದು, ಅಪಾಯದಿಂದ ಪಾರಾಗಿದ್ದಾರೆ ಎಂಬ ಮಾಹಿತಿಯಿದೆ. ಇದೇ ಸ್ಪರ್ಧೆಯಲ್ಲಿ ಇನ್ನೊಬ್ಬ ಯುವಕ ಕೂಡಾ ಬಿದ್ದಿದ್ದು ಹೆಚ್ಚಿನ ಪ್ರಮಾಣದ ಗಾಯಗಳಾಗಿವೆ. ಬಂಡಿಯ ಎದುರಿನಿಂದ ಓಡುತ್ತಿದ್ದಾಗ ಹಿಂದಿನಿಂದ ಎತ್ತಿನಬಂಡಿಯಲ್ಲಿದ್ದ ಕಂಬ ಗುದ್ದಿದೆ. ಪರಿಣಾಮ ಹಾರಿಬಿದ್ದ ಆತನ ಮೈ ಮೇಲೆಯೇ ಎತ್ತು ಹಾರಿಹೋಗಿದೆ. ಗಾಯಾಳು ಅಪಾಯದಿಂದ ಪಾರಾಗಿದ್ದು, ಚಿಕಿತ್ಸೆ ಪಡೆಯುತ್ತಿದ್ದಾರೆ.

ಯುವಕನ ಮೇಲೆ ಗುಂಡು ಹಾರಿಸಿ ಹತ್ಯೆಗೆ ಯತ್ನ

ಮಂಡ್ಯ: ಪಾಂಡವಪುರ ತಾಲೂಕಿನ ಶಂಭೂವಿನಹಳ್ಳಿ ಗ್ರಾಮದಲ್ಲಿ ಭಾನುವಾರ ಬೆಳ್ಳಂಬೆಳಗ್ಗೆ ಗುಂಡಿನ ಸದ್ದು ಕೇಳಿಸಿದೆ. ಪತ್ನಿ ಜೊತೆ ಅಕ್ರಮ ಸಂಬಂಧ ಆರೋಪದ ಮೇಲೆ ಯುವಕನ ಮೇಲೆ ಗನ್ ನಿಂದ ಗುಂಡು ಹಾರಿಸಿ ಹತ್ಯೆಗೆ ಯತ್ನಿಸಿರುವ ಘಟನೆ ನಡೆದಿದೆ. ಮಂಜು(29) ಗುಂಡೇಟು ದಾಳಿಯಿಂದ ಗಾಯಗೊಂಡ ಯುವಕ. ಶಿವರಾಜು(37) ಗುಂಡು ಹಾರಿಸಿದ ಆರೋಪಿಯಾಗಿದೆ. ಶಿವರಾಜು ಭಾನುವಾರ ಬೆಳಗ್ಗೆ 9 ಗಂಟೆ ಸುಮಾರಿಗೆ ಮನೆಯ ಮುಂದೆ ಸ್ನೇಹಿತರೊಂದಿಗೆ ಕುಳಿತಿದ್ದ ಮಂಜು ಮೇಲೆ ಏಕಾಏಕಿ ಪಿಸ್ತೂಲ್ನಿಂದ ಎರಡು ಬಾರಿ ಗುಂಡು ಹಾರಿಸಿದ್ದು, ಎರಡನೇ ಗುಂಡು ಹಣೆ ಭಾಗಕ್ಕೆ ತಗುಲಿದೆ. ಈ ವೇಳೆ ಮಂಜು ಸ್ನೇಹಿತರು ಹಾಗೂ ಸ್ಥಳೀಯರು ಶಿವರಾಜುನನ್ನು ಕಟ್ಟಿಹಾಕಿದ್ದಾರೆ. ಗಾಯಗೊಂಡಿದ್ದ ಮಂಜುನನ್ನು ಮೈಸೂರಿನ ಕೆ.ಆರ್. ಆಸ್ಪತ್ರೆಗೆ ದಾಖಲು ಮಾಡಲಾಗಿದೆ ಪೊಲೀಸರು ತಿಳಿಸಿದ್ದಾರೆ.

ರೈಲ್ವೆ ದುರಂತ: ದುಷ್ಕೃತ್ಯದ ಶಂಕೆ

← ಮೊದಲಪುಟದಿಂದ

ಉತ್ತರಾಖಂಡ: ಹಳಿಯಲ್ಲಿ ಸಿಲಿಂಡರ್: ಕಳೆದ ಕೆಲ ದಿನಗಳಿಂದ ಉತ್ತರ ಪ್ರದೇಶ, ಮಧ್ಯಪ್ರದೇಶ, ರಾಜಸ್ಥಾನ ಮೊದಲಾದ ರಾಜ್ಯಗಳಲ್ಲಿ ಹಳಿಗಳ ಮೇಲೆ ಅನಿಲ ಸಿಲಿಂಡರ್ ಇಟ್ಟು ರೈಲು ಸ್ಫೋಟಿಸಲು ದುಷ್ಕರ್ಮಿಗಳು ಸಂಚು ನಡೆಸಿದಂತೆ ಉತ್ತರಾಖಂಡದಲ್ಲೂ ಇಂತಹದೇ ಘಟನೆ ನಡೆದಿದೆ. ಉತ್ತರಾಖಂಡದ ಧಂಧೇರಾ ಬಳಿಯ ರೈಲ್ವೆ ಹಳಿಯಲ್ಲಿ ಭಾನುವಾರ ಬೆಳಗ್ಗೆ ಖಾಲಿ ಸಿಲಿಂಡರ್ ಪತ್ತೆಯಾಗಿದೆ. ರೈಲಿನ ಹಳಿ ತಪ್ಪಿಸಿ ಭಾರಿ ಅಪಘಾತ ನಡೆಸಲು ನಡೆದ ಷಡ್ಯಂತ್ರ ಇದೆಂದು ಅಧಿಕಾರಿಗಳು ಶಂಕಿಸಿದ್ದಾರೆ

{ಬಸವರಾಜ ಬೊಮ್ಮಾಯಿ} ಸಂಸದ

ರಾಜ್ಯ ಸರಕಾರ ತಮ್ಮ ರಕ್ಷಣೆ ಮಾಡಿಕೊಳ್ಳದಂತಹ ಪರಿಸ್ಥಿತಿಗೆ ಬಂದಿದೆ. ನನ್ನ ಪ್ರಕಾರ ಕಾನೂನು ಸುವ್ಯವಸ್ಥೆ ಕಿತ್ತು ಹೋಗಿದೆ. ಈ ಥರ ಒಂದು ಕಾನೂನಾತ್ಮಕ ಚಿಂತನೆಯನ್ನೂ ರಾಜ್ಯ ಸರಕಾರ ಕಳೆದುಕೊಂಡಿದೆಯಲ್ಲ ಎಂದು ವಿಷಾದವೆನಿಸುತ್ತಿದೆ. ತಮ್ಮ ತಪ್ಪು ಹಾಗೂ ಹಗರಣ ಮುಚ್ಚಿಕೊಳ್ಳಲು ಈ ರೀತಿಯ ಆತುರದ ತೀರ್ಮಾನ ತೆಗೆದುಕೊಂಡಿದ್ದಾರೆ.

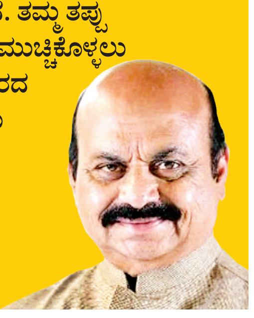

ಹತ್ತಾರು ವೇದಿಕೆ | ನೂರಾರು ಕಾರ್ಯಕ್ರಮ | ಸಾವಿರಾರು ಕಲಾವಿದರ ಸಮಾಗಮ | ಪ್ರೇಕ್ಷಕರ ಸಂಭ್ರಮ

2024ರ ದಸರಾ ಸುಖಾಂತ್ಯ

ಕೆ.ಜೆ.ಲೋಕೇಶ್ ಬಾಬು, ಮೈಸೂರು

ಕಳೆದ ಒಂದೂವರೆ ತಿಂಗಳ ಹಿಂದೆ ಆರಂಭಗೊಂಡ ದಸರಾ ಮಹೋತ್ಸವ ಕುರಿತಾದ ಭರದ ಸಿದ್ಧತೆ, ಅ.13ರ ಶನಿವಾರ ನಡೆದ ಯಶಸ್ವಿ ಜಂಬೂಸವಾರಿಯೊಂದಿಗೆ ಸಾರ್ಥಕತೆ ಕಂಡಿದೆ. ಈ ಮೂಲಕ 2024ನೇ ಸಾಲಿನ ದಸರಾ ಮಹೋತ್ಸವ ಸುಖಾಂತ್ಯವಾಯಿತು.

ಅ.3ರ ಗುರುವಾರ ಬೆಳಗ್ಗೆ ನಾಡಿನ ಆದಿದೇವತೆ ತಾಯಿ ಚಾಮುಂಡೇಶ್ವರಿಯ ಸನ್ನಿಧಿಯಲ್ಲಿ ವಿಧ್ಯುಕ್ತ ಚಾಲನೆ ದೊರೆಯಿತು.ಅದಕ್ಕಾಗಿ ಇಡೀ ಮೈಸೂರು ನಗರ ನವವಧುವಿನಂತೆ ಸಿಂಗಾರಗೊಂಡಿತ್ತು. ಮಾತ್ರವಲ್ಲ, 19 ಉಪಸಮಿತಿಗಳು ತಮ್ಮ ಜವಾಬ್ದಾರಿಯನ್ನು ಯಶಸ್ವಿಯಾಗಿ ನಿರ್ವಹಿಸಿದ್ದವು.

ಅಕ್ಟೋಬರ್ 3ರಂದು ಬೆಳಗ್ಗೆ 9.15 ರಿಂದ 9:45ರ ವರೆಗಿನ ವೃಶ್ಚಿಕ ಲಗ್ನದಲ್ಲಿ ನಾಡಿನ ಹಿರಿಯ ಸಾಹಿತಿ, ನಾಡೋಜ ಡಾ. ಹಂಪಾ ನಾಗರಾಜಯ್ಯ ಅವರು ಚಾಮುಂಡಿ ಬೆಟ್ಟದಲ್ಲಿ ಬೆಳ್ಳಿರಥದಲ್ಲಿ ವಿರಾಜಮಾನಳಾಗಿದ್ದ ತಾಯಿ ಚಾಮುಂಡೇಶ್ವರಿಗೆ ಪುಷ್ಪಾರ್ಚನೆ ಮಾಡುವ ಮುಖೇನ 2024ರ ದಸರಾ ಮಹೋತ್ಸವಕ್ಕೆ ನಾಂದಿ ಹಾಡಿದ್ದರು.

ವ್ಯಾಪಕ ಬಂದೋಬಸ್ತ್: ಅ.3ರಿಂದ 9ರವರೆಗೆ ಮೊದಲ ಹಂತದ ಬಂದೋಬಸ್ತ್ ನಲ್ಲಿ 16 ಎಸ್ಪಿ, 599 ಇತರೆ ಅಧಿಕಾರಿಗಳು, 2391 ಸಿಬ್ಬಂದಿ ಸೇರಿ ಒಟ್ಟು 2996 ಸಿಬ್ಬಂದಿಯನ್ನು ಭದ್ರತಾ ಕರ್ತವ್ಯ ನಿರ್ವಹಿಸಿದರು.

ಜಾವಾ ಬೈಕ್ ಸವಾರಿ: ರಂಗಚಾರ್ಲು ಪುರಭವನ ಆವರಣದಲ್ಲಿ ಪುರಾತತ್ವ ಸಂಗ್ರಹಾಲಯಗಳು ಮತ್ತು ಪರಂಪರೆ ಇಲಾಖೆ ಹಾಗೂ ಪ್ರವಾಸೋದ್ಯಮ ಇಲಾಖೆ ವತಿಯಿಂದ ಪಾರಂಪರಿಕ ಜಾವಾ ಮೋಟಾರ್ ಬೈಕ್ ಸವಾರಿಗೆ ಚಾಲನೆ ನೀಡಲಾಯಿತು.

ರೈತ ದಸರಾ

ಅರಮನೆಯ ಕೋಟೆ ಆಂಜನೇಯಸ್ವಾಮಿ ದೇವಸ್ಥಾನ ಆವರಣದಿಂದ ರೈತ ದಸರಾ ಮೆರವಣಿಗೆಗೆ ಚಾಲನೆ ನೀಡಲಾಯಿತು. ಮೆರವಣಿಗೆಯಲ್ಲಿ ಹೊಸ ಹೊಸ ಕೃಷಿತಂತ್ರಜ್ಞಾನಗಳಾದ ಡ್ರೋನ್-2 (ಕೃಷಿ ಔಷಧ ಸಿಂಪಡಣಾ ಡ್ರೋನ್), ಕಬ್ಬು ಕಟಾವು ಯಂತ್ರ, ಕಬ್ಬು ನಾಟಿಯಂತ್ರ, ಬೂಮ್ ಸ್ಪೇರ್, ಕಂಬೈಂಡ್, ಹಾರ್ವೆಸ್ಟರ್, ಮಿನಿ ಕಾರ್ಟ್, ಬಯೋಜಾರ್ ಯಂತ್ರ, ಅರಣ್ಯ ಇಲಾಖೆಯ ಸ್ತಬ್ಧಚಿತ್ರ, ತೋಟಗಾರಿಕೆ ಇಲಾಖೆಯ ಹೊಸಹೊಸ ತಂತ್ರಜ್ಞಾನಗಳನ್ನೊಳಗೊಂಡ ಸ್ತಬ್ಧಚಿತ್ರಗಳನ್ನು ಪ್ರದರ್ಶಿಸಲಾಯಿತು.

ಸಿನಿ ಛಾಯಾಚಿತ್ರ ಪ್ರದರ್ಶನ: ದಸರಾ ಚಲನಚಿತ್ರೋತ್ಸವ ಸಂಬಂಧ ಮಾಲ್ ಆಫ್ ಮೈಸೂರಿನ ಐನಾಕ್ಸ್ ಚಿತ್ರಮಂದಿರದ ಹೊರ ಆವರಣದಲ್ಲಿ ಕನ್ನಡ ಸಿನಿಮಾ ಬೆಳೆದು ಬಂದ ಹಾದಿ ಸಿನಿ ಛಾಯಾಚಿತ್ರ ಪ್ರದರ್ಶನ ನಡೆಯಿತು.

ಆಕರ್ಷಕ ಕುಸ್ತಿ ಪಂದ್ಯ

ಈ ಸಾಲಿನ ದಸರಾ ಕುಸ್ತಿ ಪಂದ್ಯಾವಳಿಯಲ್ಲಿ ಪೈ. ಗಿರೀಶ್ ಗೆ 'ದಸರಾ ಕುಮಾರ', ಶಿವಯ್ಯ ಪೂಜಾರಿ ದಸರಾ ಕಂಠೀರವ, ಪೈ.ಸದಾಶಿವಗೆ 'ದಸರಾ ಕೇಸರಿ', ಕೊರವರ ಸಂಜೀವ್ ಗೆ 'ದಸರಾ ಕಿಶೋರ' ಹಾಗೂ ಪೈ.ಶಾಲಿನಾ ಸಿದ್ದಿಗೆ ದಸರಾ ಕಿಶೋರಿ ಪ್ರಶಸ್ತಿ ಒಲಿಯಿತು.

ಯುವ ದಸರಾ: ಯುವವರ್ಗವನ್ನು ರಂಜಿಸುವ ಯುವ ದಸರಾ ಮೈಸೂರು ಹೊರವಲಯದ ಉತ್ತನಹಳ್ಳಿ ಬಳಿ ನಡೆಯಿತು. ಕಾರ್ಯಕ್ರಮದ ಭದ್ರತೆಗಾಗಿ 1239 ಸಿಬ್ಬಂದಿ ಕಾರ್ಯ ನಿರ್ವಹಿಸಿದರು. ಶ್ರೇಯಾ ಘೋಷಾಲ್, ರವಿ ಬಸ್ರೂರು, ಎ.ಆರ್.ರೆಹಮಾನ್, ಬಾದ್ ಷಾ, ಇಳಯರಾಜಾ ಸೇರಿದಂತೆ ಪ್ರಮುಖ ಕಲಾವಿದರು ಪ್ರದರ್ಶನ ನೀಡಿದರು.

ಕೃಷಿ ವಸ್ತು ಪ್ರದರ್ಶನ: ದಸರಾ ಪ್ರಯುಕ್ತ ನಗರದ ಜೆ.ಕೆ. ಮೈದಾನದಲ್ಲಿ ಆಯೋಜಿಸಲಾಗಿದ್ದ ಕೃಷಿ ವಸ್ತು ಪ್ರದರ್ಶನದಲ್ಲಿ ಸಮಗ್ರ ಕೃಷಿ ಪದ್ಧತಿ, ಆಧುನಿಕ ರೇಂಬೆ ಪದ್ಧತಿ, ರೇಷ್ಮೆ ನೂಲು ಬಿಚ್ಚಾಣಿಕೆ, ರೇಷ್ಮೆಗೂಡಿನಿಂದ ಕರಕುಶಲ ವಸ್ತುಗಳು, ರೇಷ್ಮೆ ಕೃಷಿ ಉಪಕರಣಗಳು, ಕಬ್ಬಿನ ಗಾಣ, ಸಾವಯವ ಗೊಬ್ಬರ, ಕೃಷಿ ಅರಣ್ಯೀಕರಣ, ಕೃಷಿ ಯಂತ್ರೋಪಕರಣ, ನ್ಯಾನೋ ರಸ ಗೊಬ್ಬರಗಳು,ವಿವಿಧ ದೇಸಿ ತಳಿ ಜಾನುವಾರುಗಳು ಸೇರಿದಂತೆ ಇನ್ನೂ ಅನೇಕ ಕೃಷಿ ಸಂಬಂಧಿತ ಉತ್ಪನ್ನಗಳ ಮಳಿಗಳನ್ನು ಸ್ಥಾಪಿಸಲಾಗಿತ್ತು.

ದಸರಾ ಯೋಗಾಸನ ಸ್ಪರ್ಧೆ: ದಸರಾ ವಸ್ತು ಪ್ರದರ್ಶನ ಆವರಣದಲ್ಲಿನ ಪಿ. ಕಾಳಿಂಗರಾವ್ ಸಭಾಂಗಣದಲ್ಲಿ ರಾಜ್ಯಮಟ್ಟದ ದಸರಾ ಯೋಗಾಸನ ಸ್ಪರ್ಧೆ ನಡೆಯಿತು. ಯೋಗಾಸನ ಸ್ಪರ್ಧೆಯಲ್ಲಿ 2000 ಸಾವಿರಕ್ಕೂ ಅಧಿಕ ಯೋಗಪಟುಗಳು ಭಾಗವಹಿಸಿದ್ದರು. ವಿಶೇಷ ಚೇತನ ಮಕ್ಕಳು, ವಿದ್ಯಾರ್ಥಿಗಳು ಸ್ಪರ್ಧೆಯಲ್ಲಿ ಆಸನಗಳನ್ನು ಪ್ರದರ್ಶಿಸಿ ಮೆಚ್ಚುಗೆ ಗಳಿಸಿದರು.

ಪಾರಂಪರಿಕ ಟಾಂಗಾ ಸವಾರಿ: ಪುರಾತತ್ವ ಸಂಗ್ರಹಾಲಯಗಳು ಮತ್ತು ಪರಂಪರೆ ಇಲಾಖೆ ವತಿಯಿಂದ ರಂಗಚಾರ್ಲು ಪುರಭವನದ ಆವರಣದಲ್ಲಿ ನಡೆದ ಪಾರಂಪರಿಕ ಉಡುಗೆಯಲ್ಲಿ ದಂಪತಿಗಳಿಗೆ ಟಾಂಗಾ ಸವಾರಿಯನ್ನು ಜೋಡಿಗಳಿಗೆ ಭಾಗಿನ ಕೊಡುವ ಮೂಲಕ ಪ್ರಾರಂಭಿಸಲಾಯಿತು. ಪಾರಂಪಾರಿಕ ಉಡುಗೆ ತೊಟ್ಟ ದಂಪತಿಗಳು, ಮೈಸೂರು ಪೇಟ, ರೇಷ್ಮೆ ಸೀರೆ ತೊಟ್ಟ ದಂಪತಿಗಳು ಹಾಗೂ ಕಿರಿಯ ವಯಸ್ಸಿನಿಂದ ಹಿರಿಯ ವಯಸ್ಸಿನ ಜೋಡಿಗಳು ಭಾಗಿಯಾಗಿ ಜನರ ಗಮನ ಸೆಳೆದರು.

45 ತಳಿಯ ಶ್ವಾನ ಪ್ರದರ್ಶನ: ನಾಡಹಬ್ಬದ ಹಿನ್ನೆಲೆಯಲ್ಲಿ ಜೆ.ಕೆ.ಮೈದಾನದಲ್ಲಿ ಮುದ್ದು ಪ್ರಾಣಿಗಳ ಪ್ರದರ್ಶನ ಸ್ಪರ್ಧೆಯಲ್ಲಿ ದೇಶ-ವಿದೇಶದ ಶ್ವಾನಗಳು ತಮ್ಮ ತುಂಟಾಟ, ಓಡಾಟದ ಮೂಲಕ ನೂರಾರು ಮಂದಿಯನ್ನು ಆಕರ್ಷಿಸಿದವು.

ದಸರಾ ಕವಿಗೋಷ್ಠಿ: ಈ ಬಾರಿ ದಸರಾ ಕವಿಗೋಷ್ಠಿಯಲ್ಲಿ ಪಂಚ ಕಾವ್ಯೋತ್ಸವವನ್ನು ಅ. 5 ರಿಂದ 9ರವರೆಗೆ 5 ದಿನಗಳ ಕಾಲ ಜಗನ್ಮೋಹನ ಅರಮನೆಯಲ್ಲಿ ಆಯೋಜಿಸಲಾಗಿತ್ತು. ಸಮರಸ ಕವಿಗೋಷ್ಠಿ, ಸಮಾನತಾ ಕವಿಗೋಷ್ಠಿ, ಸಂತಸ ಕವಿಗೋಷ್ಠಿ, ಸಮಷ್ಠಿ ಕವಿಗೋಷ್ಠಿ ಹಾಗೂ ಸಮೃದ್ಧ ಕವಿಗೋಷ್ಠಿ ಎಂಬ ಪರಿಕಲ್ಪನೆಯ ಸ್ವರೂಪಗಳು ಯುವ ಹಾಗೂ ಹಿರಿಯ ಕವಿಗಳ ಸಮ್ಮುಖದಲ್ಲಿ ನಡೆದವು.

ವಜ್ರಮುಷ್ಟಿ ಕಾಳಗ: ವಿಜಯದಶಮಿ ಪ್ರಯುಕ್ತ ಅರಮನೆಯ ಕರಿಕಲ್ಲು ತೊಟ್ಟಿಯಲ್ಲಿ ವಜ್ರಮುಷ್ಟಿ ಕಾಳಗ ನಡೆಯಿತು. ಅರಮನೆ ಆವರಣದಲ್ಲಿರುವ ವರಹಾಸ್ವಾಮಿ ದೇವಸ್ಥಾನದ ಬಳಿ ಜಟ್ಟಿಗಳ ಮೈಗೆ ಕೆಮ್ಮಣ್ಣು ಮೆತ್ತಿ, ಕೈಗೆ ಬಟ್ಟೆಗಳನ್ನು ಕಟ್ಟುವ ಮೂಲಕ ಅಖಾಡಕ್ಕೆ ಇಳಿಸಲಾಯಿತು.

ಯದುವೀರ ವಿಜಯಯಾತ್ರೆ: ಶರನ್ನವರಾತ್ರಿ ಅಂಗವಾಗಿ ಅರಮನೆಯಲ್ಲಿ ರಾಜವಂಶಸ್ಥ ಯದುವೀರ ಕೃಷ್ಣದತ್ತ ಚಾಮರಾಜ ಒಡೆಯರ್ ಅವರು ವಿಜಯಯಾತ್ರೆ ನಡೆಸಿ ಬನ್ನಿ ಪೂಜೆ ನೆರವೇರಿಸಿದ ಬಳಿಕ ಕಂಕಣ ವಿಸರ್ಜನೆ ಮಾಡಿದರು.

ಅಭಿಮನ್ಯು ಸಾರಥ್ಯದಲ್ಲಿ ಯಶಸ್ವಿಯಾಗಿ ನಡೆದ ಜಂಬೂಸವಾರಿ.

ಚಿತ್ತಾರ ಬಿಡಿಸಿದ ಡ್ರೋನ್‌ಗಳು

ನಾಡಹಬ್ಬ ಮೈಸೂರು ದಸರಾ ಮಹೋತ್ಸವದ ಅಂಗವಾಗಿ ನಡೆದ ಡ್ರೋನ್ ಪ್ರದರ್ಶನ ಸಾಂಸ್ಕೃತಿಕ ನಗರಿ ಮೈಸೂರಿನ ಬಾನಂಗಳದಲ್ಲಿ ಚಿತ್ತಾರ ಬಿಡಿಸುವ ಮೂಲಕ ಕಣ್ಮನ ಸೆಳೆಯಿತು. ಚಾಮುಂಡೇಶ್ವರಿ ವಿದ್ಯುತ್ ಸರಬರಾಜು ನಿಗಮ(ಸೆಸ್ಕ್)ದ ವತಿಯಿಂದ ದಸರಾ ಹಿನ್ನೆಲೆಯಲ್ಲಿ ಇದೇ ಮೊದಲ ಬಾರಿಗೆ ಡ್ರೋನ್ ಪ್ರದರ್ಶನ ಆಯೋಜಿಸಲಾಗಿತ್ತು. 1500 ಡ್ರೋನ್‌ಗಳು ಏಕಕಾಲದಲ್ಲಿ ಆಗಸದ ಎತ್ತರಕ್ಕೆ ಹಾರಿ ಹಲವು ಬಗೆಯ ಕಲಾಕೃತಿಗಳನ್ನು ರಚಿಸಿದವು. ಬಾಟ್ ಲ್ಯಾಬ್ ಡೈನಮಿಕ್ಸ್ ಸಂಸ್ಥೆ ಸಹಯೋಗದೊಂದಿಗೆ ಈ ಡ್ರೋನ್ ಪ್ರದರ್ಶನ ನಡೆಯಿತು. ರಾಷ್ಟ್ರಧ್ವಜ, ಚಂದ್ರಯಾನ, ವಿಶ್ವಭೂಪಟ, ಸೈನಿಕ, ಕರ್ನಾಟಕ ಭೂಪಟ, ಅಂಬಾರಿ, ಸುವರ್ಣ ಕರ್ನಾಟಕ ಸಂಭ್ರಮ, ಅರಳಿಮರ, ತಿಮಿಂಗಿಲ, ಚಾಮುಂಡೇಶ್ವರಿ ಸೇರಿದಂತೆ 15ಕ್ಕೂ ಹೆಚ್ಚು ವಿನ್ಯಾಸಗಳನ್ನು ರಚಿಸುವ ಮೂಲಕ ನೆರೆದಿದ್ದ ಜನರಿಗೆ ನಿರೀಕ್ಷೆಗೂ ಮೀರಿದ ಅನುಭವ ನೀಡಿತು.

ಜಂಬೂಸವಾರಿ ಸಂಪನ್ನ

ಶರನ್ನವರಾತ್ರಿ ಕಳೆದು ಅಂತಿಮವಾಗಿ ವಿಜಯಪತಾಕೆ ಹಾರಿಸುವ ವಿಜಯದಶಮಿಯ ಅನುಷ್ಠಾನ ಅ.12 ರಂದು ನಿರ್ವಿಘ್ನವಾಗಿ ನೆರವೇರಿತು. ಶನಿವಾರ ಮಧ್ಯಾಹ್ನ 1.55ಕ್ಕೆ ನಂದಿಧ್ವಜ ಪೂಜೆ ಹಾಗೂ ಸಂಜೆ 5.02ಕ್ಕೆ ಚಿನ್ನದ ಅಂಬಾರಿಯೊಳಗೆ ಸರ್ವಾಲಂಕೃತಳಾಗಿ ಕುಳಿತ ಬೆಟ್ಟದ ತಾಯಿ ಚಾಮುಂಡೇಶ್ವರಿಗೆ ಪುಷ್ಪಾರ್ಚನೆ ನೆರವೇರಿತು. ನಾಡಹಬ್ಬದ ಅಂತಿಮ ಘಟ್ಟ ವಿಜಯದಶಮಿ ಮೆರವಣಿಗೆಯಲ್ಲಿ ದೇಶದ ಬಹು ಸಂಸ್ಕೃತಿ, ಸಂಪ್ರದಾಯಗಳನ್ನೊಳಗೊಂಡ ಅಶ್ವಪಡೆ, ಸ್ತಬ್ಧಚಿತ್ರ, ಜಾನಪದ ಕಲಾತಂಡಗಳು, ಪೊಲೀಸ್ ತುಕಡಿ ಮೆರವಣಿಗೆಯಲ್ಲಿ ಸಾಗಿದವು. ಕೊನೆಯದಾಗಿ 750 ಕೆಜಿ ತೂಕದ ಚಿನ್ನದ ಅಂಬಾರಿ ಹೊತ್ತ ಅಭಿಮನ್ಯು ಕುಮ್ಕಿ ಆನೆಗಳಾದ ಲಕ್ಷ್ಮಿ ಮತ್ತು ವಿಜಯ ಅವರೊಂದಿಗೆ ರಾಜಮಾರ್ಗದಲ್ಲಿ ಗಂಭೀರವದನನಾಗಿ ಸಾಗಿದ. ಅಂಬಾರಿ ಹೊತ್ತ ಅಭಿಮನ್ಯು ಅರಮನೆಯಿಂದ ಬನ್ನಿಮಂಟಪ ಮೈದಾನ ತಲುಪಿತು.

ಅಚ್ಚುಕಟ್ಟಾದ ದಸರಾ: ಸಿಎಂ ಅಭಿನಂದನೆ

ಮೈಸೂರು: ಅದ್ದೂರಿ ಮತ್ತು ಅಚ್ಚುಕಟ್ಟಾದ ದಸರಾ ಆಯೋಜಿಸಿದ ಜಿಲ್ಲಾಡಳಿತದ ಶ್ರಮ ಮತ್ತು ಶಿಸ್ತಿಗೆ ಮುಖ್ಯಮಂತ್ರಿ ಸಿದ್ದರಾಮಯ್ಯ ಅಭಿನಂದನೆ ಸಲ್ಲಿಸಿದ್ದಾರೆ. ಅಂಬಾರಿ ಏರಿದ ತಾಯಿ ಚಾಮುಂಡಿಗೆ ಮುಖ್ಯಮಂತ್ರಿಯಾಗಿ ಅತಿ ಹೆಚ್ಚು ಬಾರಿ ಪುಷ್ಪಾರ್ಚನೆ ಅರ್ಪಿಸಿದ ಭಾಗ್ಯ ತಮ್ಮ ಪಾಲಿಗೆ ಒದಗಿ ಬಂದಿದ್ದಕ್ಕಾಗಿ ರಾಜ್ಯದ ಜನತೆಗೆ ಕೃತಜ್ಞತೆ ಸಲ್ಲಿಸಿದ್ದಾರೆ.ಕಳೆದ ವರ್ಷ ಭೀಕರ ಬರಗಾಲದ ಕಾರಣದಿಂದ ಸಂಪ್ರದಾಯ ಮತ್ತು ವೈಭವಕ್ಕೆ ಕೊರತೆ ಇಲ್ಲದ ಸರಳ ದಸರಾ ಆಯೋಜಿಸಲಾಗಿತ್ತು. ಆದರೆ, ಈ ಬಾರಿ ರಾಜ್ಯಾದ್ಯಂತ ಉತ್ತಮ ಮಳೆಯಾಗಿ, ನಿರೀಕ್ಷಿತ ಮಟ್ಟಕ್ಕಿಂತ ಉತ್ತಮ ಬೆಳೆ ಆಗುವ ಲಕ್ಷಣಗಳೂ ಸ್ಪಷ್ಟವಾಗಿವೆ. ಸಾಲದ್ದಕ್ಕೆ ಈ ಬಾರಿ ಜಿಎಸ್ ಟಿ ಮತ್ತು ತೆರಿಗೆ ಸಂಗ್ರಹವೂ ನಿರಾಸೆ ಮೂಡಿಸಿಲ್ಲ. ಇದು ರಾಜ್ಯದ ಆರ್ಥಿಕತೆ ಆರೋಗ್ಯಕರವಾಗಿ ಏರುಗತಿಯಲ್ಲಿ ಇರುವುದಕ್ಕೆ ಸಾಕ್ಷಿಯಾಗಿದೆ. ಎಲ್ಲವೂ ಒಟ್ಟಾಗಿ ದಸರಾ ಸಂಭ್ರಮವನ್ನು ಹೆಚ್ಚಿಸಿದೆ ಎನ್ನುವ ಸಂತೋಷವನ್ನೂ ವ್ಯಕ್ತಪಡಿಸಿದ್ದಾರೆ.

ರಿಲ್ಯಾಕ್ಸ್ ಮೂಡ್‌ನಲ್ಲಿ ಗಜಪಡೆ

ವೈಭವದ ಜಂಬೂಸವಾರಿ ಮೆರವಣಿಗೆ ಯಶಸ್ವಿಗೊಳಿಸಿದ ಆನೆಗಳು ರಿಲ್ಯಾಕ್ಸ್ ಮೂಡ್‌ನಲ್ಲಿದ್ದವು.

ಮೈಸೂರು: ಜಂಬೂಸವಾರಿ ಯಶಸ್ವಿಗೊಳಿಸಿ ಲಕ್ಷಾಂತರ ಮಂದಿಯ ಮೆಚ್ಚುಗೆ ಗಳಿಸಿದ ಗಜಪಡೆ ಭಾನುವಾರ ದಿನವಿಡೀ ಅರಮನೆ ಅಂಗಳದಲ್ಲಿ ವಿಶ್ರಾಂತಿಗೆ ಜಾರಿದ್ದವು. ಅವುಗಳೊಟ್ಟಿಗೆ ಅರಣ್ಯ ಇಲಾಖೆ ಅಧಿಕಾರಿಗಳು, ಮಾವುತ, ಕಾವಾಡಿಗರು ದಸರಾ ಯಶ್ವಸಿಗೊಳಿಸಿದ ಸಂಭ್ರಮದಲ್ಲಿದ್ದರು.

ಶನಿವಾರ ವೈಭವದ ಜಂಬೂಸವಾರಿ ಮೆರವಣಿಗೆ ಯಶಸ್ವಿಗೊಳಿಸಿದ ಆನೆಗಳು ರಿಲ್ಯಾಕ್ಸ್ ಮೂಡ್‌ನಲ್ಲಿದ್ದರೆ, ಮಾವುತ, ಕಾವಾಡಿಗಳ ಕುಟುಂಬದವರು ನಿರಾಳರಾಗಿದ್ದರು. ತಾಲೀಮಿಗೆ ಆನೆಗಳನ್ನು ಸಿದ್ಧ ಮಾಡುವ, ವಿಶೇಷ ಆಹಾರ ತಯಾರಿಸುವ ಒತ್ತಡವೂ ಇರಲಿಲ್ಲ. ಜಂಬೂಸವಾರಿಯಲ್ಲಿ ಅರಮನೆ ಯಿಂದ ಬನ್ನಿಮಂಟಪದವರೆಗೆ ನಡೆದು ದಣಿದಿದ್ದ ಆನೆಗಳಿಗೆ ಭಾನುವಾರ ಮುಂಜಾನೆಯೇ ಎಣ್ಣೆ ಹಾಕಿ, ಮಜ್ಜನ ಮಾಡಿಸಲಾಯಿತು. ಬಳಿಕ ಆಹಾರ ನೀಡಿ ವಿಶೇಷ ಆರೈಕೆ ಮಾಡಲಾಯಿತು. ಅಭಿಮನ್ಯು ಅರಮನೆ ಆವರಣದಲ್ಲಿ ತನಗಾಗಿಯೇ ನಿರ್ಮಿಸಿರುವ ಶೆಡ್‌ನಲ್ಲಿ ವಿಶ್ರಾಂತಿಗೆ ಜಾರಿದ್ದ. ಅವನ ಮುಖದಲ್ಲಿ ದಸರಾ ಯಶಸ್ವಿಗೊಳಿಸಿದ ಭಾವ ಮೂಡಿತ್ತು. ವರಲಕ್ಷ್ಮೀ, ಭೀಮ, ಗೋಪಿ, ಧನಂಜಯ, ಮಹೇಂದ್ರ, ಪ್ರಶಾಂತ್, ಕಂಜನ್, ರೋಹಿತ್, ಹಿರಣ್ಯ, ಲಕ್ಷ್ಮೀ, ಸುಗ್ರೀವ, ಏಕಲವ್ಯ, ದೊಡ್ಡ ಹರವೆ ಲಕ್ಷ್ಮೀ ಆನೆಗಳು ಸಹ ರಿಲ್ಯಾಕ್ಸ್ ಮೂಡ್ ನಲ್ಲಿದ್ದವು.

ವಿಶೇಷ ಆರೈಕೆ: ಜಂಬೂ ಸವಾರಿ ರೂವಾರಿ, ಗಜಪಡೆಯ ಕ್ಯಾಪ್ಟನ್ ಅಭಿಮನ್ಯು ಆನೆಗೆ ಬೆಳಗ್ಗೆ ಹಾಗೂ ಮಧ್ಯಾಹ್ನ ತಣ್ಣೀರಿನ ಸ್ನಾನ ಮಾಡಿಸಿ ಆರೈಕೆ ಮಾಡಲಾಯಿತು. ಅಭಿಮನ್ಯು ಜತೆಗೆ ಕುಮ್ಕಿ ಆನೆಗಳಾದ ಲಕ್ಷ್ಮೀ, ಹಿರಣ್ಯ ಹಾಗೂ ಇತರ ಆನೆಗಳಿಗೂ ಸ್ನಾನ ಮಾಡಿಸಲಾಯಿತು. ಅಭಿಮನ್ಯು ಹೆಚ್ಚೇನು ಆಯಾಸವಿಲ್ಲದೆ ಎಂದಿನಂತೆಯೇ ಲವಲವಿಕೆಯಿಂದ ಇದ್ದ. ಮಾವುತ ವಸಂತ ಹಾಗೂ ಕಾವಾಡಿ ರಾಜು ಆನೆಯ ಜೊತೆಯಲ್ಲಿಯೇ ಇದ್ದರು.

ಅರಮನೆಗೆ ಆಭರಣ: ಮೆರವಣಿಗೆಯಲ್ಲಿ ಬಳಸಲಾಗಿದ್ದ ಆನೆ ದಂತಗಳಿಗೆ ಹಾಕುವ ಸಿಂಗೋಟಿ, ಮುಂದಲೆಪಟ್ಟಿ, ಸೊಂಡಿಲು, ಕಾಲು, ಕಿವಿಗಳಿಗೆ ಹಾಕುವ ಆಭರಣ ಹಾಗೂ ಬೆನ್ನಿನ ಮೇಲೆ ಹೊದಿಸುವ ಬಟ್ಟೆ ಜೂಲಾ ಮೊದಲಾದ ಉಡುಪುಗಳನ್ನು ಮಾವುತ, ಕಾವಾಡಿಗ ಕುಟುಂಬದವರು ಜೋಡಿಸಿಟ್ಟು ಅರಮನೆಗೆ ಹಿಂದಿರುಗಿಸಿದರು. ಎರಡು ತಿಂಗಳಿಂದ ಅರಮನೆ ಆವರಣದಲ್ಲಿ ಬೀಡು ಬಿಟ್ಟಿದ್ದ ಮಾವುತರು, ಕಾವಾಡಿಗಳ ಕುಟುಂಬ ಮರಳಿ ತಮ್ಮ ಊರಿನತ್ತ ತೆರಳಲಿವೆ. ಅದಕ್ಕಾಗಿ ಭಾನುವಾರ ಬಟ್ಟೆಬರೆ ಜೋಡಿಸಿಕೊಳ್ಳುತ್ತಿದ್ದರು.

ಇಂದು ಸ್ವಸ್ಥಾನಕ್ಕೆ ಗಜಪಡೆ: ದಸರಾ ಮಹೋತ್ಸವಕ್ಕೆ ಕಾಡಿನಿಂದ ನಾಡಿಗೆ ಬಂದು ಕಳೆದ ಎರಡು ತಿಂಗಳಿನಿಂದ ಅರಮನೆ ಆವರಣದಲ್ಲಿ ಬೀಡು ಬಿಟ್ಟಿದ್ದ ಗಜಪಡೆ ಸೋಮವಾರ ನಾಡಿನಿಂದ ಸ್ವಸ್ಥಾನಕ್ಕೆ ತೆರಳಲಿವೆ. ಸೋಮವಾರ ತನ್ನ ಶಿಬಿರಗಳತ್ತ ಕ್ಯಾಪ್ಟನ್ ಅಭಿಮನ್ಯು ಮತ್ತು ತಂಡ ಪ್ರಯಾಣ ಬೆಳೆಸಲಿದೆ. ಅರಮನೆ ಆವರಣದಲ್ಲಿ ದಸರಾ ಆನೆಗಳಿಗೆ ವಿಶೇಷ ಪೂಜೆ ಸಲ್ಲಿಸಿ ಅರಮನೆ ಆಡಳಿತ ಮಂಡಳಿ ಹಾಗೂ ಅರಣ್ಯ ಇಲಾಖೆಯ ಹಿರಿಯ ಅಧಿಕಾರಿಗಳಿಂದ ಬೀಳ್ಕೊಡುಗೆ ನೀಡಲಾಗುತ್ತದೆ.

ಜಂಬೂ ಸವಾರಿ ಯಶಸ್ವಿಯಾಗಿರುವುದು ಸಂತಸ ತಂದಿದೆ. ಅಭಿಮನ್ಯು ಸತತ 5ನೇ ಬಾರಿ ಅಂಬಾರಿ ಹೊತ್ತು ಜಂಬೂ ಸವಾರಿ ಯಶಸ್ವಿಗೊಳಿಸಿದ್ದಾನೆ. ಚಾಮುಂಡೇಶ್ವರಿಯ ಅಂಬಾರಿ ಹೊರುವುದೇ ಒಂದು ಅದೃಷ್ಟ. ಅಭಿಮನ್ಯು ಮುನ್ನಡೆಸುವ ಭಾಗ್ಯ ನನಗೆ ಸಿಕ್ಕಿರುವುದು ಪುಣ್ಯ. ಈ ಬಾರಿ ಜಂಬೂ ಸವಾರಿಗೆ ಹೆಚ್ಚು ಜನ ಸೇರಿದ್ದರು. ದೀಪಾಲಂಕಾರದ ನಡುವೆ ಸಾಗಿದ ಅಂಬಾರಿ ಅಂದ ಇನ್ನೂ ಹೆಚ್ಚಾಗಿತ್ತು. ಲಕ್ಷಾಂತರ ಜನ ಚಾಮುಂಡೇಶ್ವರಿ ದೇವಿಯನ್ನು ಕಣ್ತುಂಬಿಕೊಂಡರು.

-ವಸಂತ, ಅಭಿಮನ್ಯು ಆನೆಯ ಮಾವುತ

ಅರಮನೆ ವೀಕ್ಷಿಸಲು ಆಗಮಿಸಿದ್ದ ಪ್ರವಾಸಿಗರು ಅಭಿಮನ್ಯು ಸೇರಿದಂತೆ ದಸರಾ ಆನೆಗಳನ್ನು ವೀಕ್ಷಿಸಲು ಮುಗಿಬಿದ್ದರು.

ಎಲೆಚುಕ್ಕಿ ರೋಗದಿಂದ ಮೊದಲೇ ಹೈರಾಣಾದ ಕೃಷಿಕರು | ಹೊಸದಾಗಿ ಬಂದ ರೋಗಕ್ಕೆ ಔಷಧ ತಿಳಿಯದೇ ಕಂಗಾಲು

ಕೃಷಿಕರಿಗೆ ಚೈನಾ ರಿಂಗ್ ಸ್ಪಾಟ್ ವೈರಸ್ ಕಾಟ

ವಿನುತಾ ಹೆಗಡೆ ಶಿರಸಿ

ಅಡಕೆಯನ್ನೇ ವಾಣಿಜ್ಯ ಬೆಳೆಯನ್ನಾಗಿಸಿಕೊಂಡು ಬದುಕು ಕಟ್ಟಿಕೊಂಡು ಬಂದ ಮಲೆನಾಡ ತೋಟಿಗರಿಗೆ ಇನ್ನೊಂದು ಆಘಾತಕಾರಿ ರೋಗ ಅಡಕೆ ಗಿಡವನ್ನು ಆವರಿಸಿಕೊಂಡಿದೆ. ಈಗಾಗಲೇ ರೈತರನ್ನು ಹೈರಾಣಾಗಿಸಿದ ಎಲೆ ಚುಕ್ಕಿ ರೋಗದ ಭೂತದ ಬೆನ್ನಲ್ಲೇ ಚೈನಾ ರಿಂಗ್ ಸ್ಪಾಟ್ ವೈರಸ್‌ಎನ್ನುವ ರೋಗ ಅಡಕೆ ಗಿಡಕ್ಕೆ ಬಂದಿದ್ದು ಕೃಷಿಕರನ್ನು ದೆವ್ವದಂತೆ ಕಾಡಲಾರಂಬಿಸಿದೆ.

ಚೈನಾ ರಿಂಗ್ ಸ್ಪಾಟ್ ಹೆಸರೇ ಸೂಚಿಸುವಂತೆ ಇದೊಂದು ಅಡಕೆ ಗಿಡ, ಮರಗಳ ಎಲೆಯಲ್ಲಿ ರಿಂಗ್ ರಿಂಗ್ ಆಗಿ ಸುತ್ತು ಆವೃತ್ತಿ ಮೂಲಕ ಆಪೋಷನ ತೆಗೆದುಕೊಳ್ಳುವ ರೋಗವಾಗಿದೆ.ಈಗಾಗಲೇ ಎಲೆಚುಕ್ಕಿ ರೋಗದಿಂದ ಹೈರಾಣಾಗಿದ್ದ ತೋಟಿಗರಿಗೆ ಈ ಚೈನಾ ವೈರಸ್ ಮತ್ತೊಂದು ಆಘಾತವಾಗಿ ಕಾಡುತ್ತಿದೆ.

ಈ ರಿಂಗ್ ಸ್ಪಾಟ್ ಚೈನಾ ವೈರಸ್ ಎನ್ನುವ ಅಡಕೆ ಹೆಡೆಯ(ಎಲೆ)ಯ ರೋಗವು ಈಗಾಗಲೇ ಉತ್ತರ ಕನ್ನಡ ಜಿಲ್ಲೆಯ ಶಿರಸಿ ತಾಲೂಕಿನ ಬನವಾಸಿ ಭಾಗದಲ್ಲಿ ಕಾಣಿಸಿಕೊಂಡಿದೆ. ಸುಮಾರು ಮೂವತ್ತು ಎಕರೆಯಷ್ಟು ಪ್ರದೇಶದಲ್ಲಿ ಇದು ತನ್ನ ಕಬಂದ ಬಾಹು ಚಾಚಿದ್ದು, ಎಲೆ ಚುಕ್ಕಿ ರೋಗಕ್ಕಿಂತ ಅತ್ಯಂತ ವೇಗವಾಗಿ ಹರಡುತ್ತಿದೆ. ಈ ರೋಗಕ್ಕೆ ಇನ್ನೂ ಯಾವುದೇ ಔಷಧವನ್ನು ಕಂಡು ಹಿಡಿದಿಲ್ಲ. ರೋಗ ಇಂತದ್ದು ಎನ್ನುವ ಅಂಶ ಮಾತ್ರ ತಿಳಿದಿದ್ದು, ಎಲೆಚುಕ್ಕಿ ರೋಗಕ್ಕಿಂತ ಹೆಚ್ಚೇನೂ ಭಿನ್ನವಾಗಿಲ್ಲ ಎನ್ನಬಹುದು.

'ನಮಗೆ ಎಲೆಚುಕ್ಕಿ ರೋಗದ ಬಗ್ಗೆ ಮಾಹಿತಿ ಉಂಟು, ಆದ್ರೆ ಇದ್ಯಾವುದೋ ಹೊಸ ರೋಗ ಅಂದ್ರಪ ತೋಟಗಾರಿಕೆ ಇಲಾಖೆಯವ್ರು. ನಮಗೂ ಗೊತ್ತಿಲ್ಲ. ಎಲ್ಲ ಅಡಕೆ ಗಿಡದ ಬುಡದ ಹೆಡೆಗೆಲ್ಲ ಈ ರೀತಿ ರಿಂಗ್, ರಿಂಗ್ ಆಗದೆ. ನಾವ್ ಕೇಳಿರೆ ಇದು ಚೈನಾ ವೈರಸ್ ಅಂದ್ರಪ. ಏನು ಮಾಡುದು ಹೇಳೆ ಗೊತ್ತಿಲ್ಲ. ಇದು ಕೃಷಿಕ ಪ್ರಕಾಶ ಅವರ ಮಾತು.

ತೋಟಗಾರಿಕಾ ಇಲಾಖೆಯವರು ಈಗಾಗಲೇ ಈ ರೋಗದ ಕುರಿತಂತೆ ಸಂಶೋಧನೆಗಾಗಿ ಅಡಕೆ ಎಲೆಯನ್ನು ಪ್ರಯೋಗಕ್ಕೆ ಒಳಪಡಿಸಿದ್ದಾರೆಂದು ತಿಳಿದ ುಬಂದಿದೆ. ಆದರೆ ರೋಗಕ್ಕೆ ಔಷಧ ಕಂಡು ಹಿಡಿಯುವುದರೊಳಗಾಗಿ ಈ ರೋಗ ಎಲ್ಲೆಡೆಯು ಹರಡುವ ಸಂಭವ ಹೆಚ್ಚಾಗಿದೆ. ಮಲೆನಾಡಲ್ಲಿ ಎಲ್ಲಿಯೂ ವೃತ್ತಾಕಾರವಾಗಿ ಬಯಲಿಲ್ಲ. ರೋಗ ಹರಡುವುದಿಲ್ಲ ಎನ್ನಲಾಗದು. ಒಂದರಿಂದ ಒಂದರಂತೆ ಇದು ಹರಡುತ್ತಲೇ ಸಾಗುತ್ತಿರುವುದರಿಂದ ಎಲ್ಲ ಕೃಷಿಕರಲ್ಲಿ ಆತಂಕ ಮನೆಮಾಡಿದೆ.

ಕೃಷಿಕರ ಕಾಡುತ್ತಿರುವ ಈ ರೋಗದ ಅಧ್ಯಯನಕ್ಕಾಗಿ ಅ.19ರಂದು ಸಂಶೋಧಕ ಕೇರಳ ಕಾಸಗೋಡಿನ ಡಾ. ವಿನಾಯಕ ಹೆಗಡೆ ಯವರು ಆಗಮಿಸಲಿದ್ದಾರೆಂದು ತೋಟಗಾರಿಕಾ ಇಲಾಖೆಯ ಸತೀಶ ಹೆಗಡೆ ತಿಳಿಸಿದ್ದಾರೆ. ಆದರೀಗ ಅಧ್ಯಯನದ, ಸಂಶೋಧನೆಯ ಮೂಲಕ ಆದಷ್ಟು ಬೇಗ ಔಷಧ ಕಂಡು ಹಿಡಿಯುವ ಭರವಸೆ ಸಿಕ್ಕಿದೆ. ಈ ಮೂಲಕವಾದರೂ ರೈತರಿಗೆ ಧೈರ್ಯ ಸಿಕ್ಕಿದರೆ ಸಾಕು ಎನ್ನುವುದು ಎಲ್ಲರ ಆಶಯ.

ಈದೀಗಾಗಲೇ ಅಡಕೆಗೆ ಬಂದಿರುವ ಎಲೆ ಚುಕ್ಕಿ ರೋಗದಿಂದ ಕೃಷಿಕರು ಕಂಗಾಲಾಗಿದ್ದು, ಇದೀದ ಚೈನಾ ರಿಂಗ್ ಸ್ಪಾಟ್‌ರೋಗ ಕಾಣಿಸಿಕೊಂಡಿದ್ದು, ಇದು ಆತಂಕಕ್ಕೆ ಕಾರಣವಾಗಿದೆ. ಸರಕಾರ ಈ ಕೂಡಲೇ ಇದರ ಕುರಿತು ಎಚ್ಚರಿಕೆ ತೆಗೆದುಕೊಂಡು ರೋಗಕ್ಕೆ ಪರಿಹಾರವಾಗಿ ಔಷಧ ಕಂಡು ಹಿಡಿಯಬೇಕಿದೆ. ಕೃಷಿ ಸಚಿವರು ಹೆಚ್ಚಿನ ಗಮನ ಹರಿಸಬೇಕು.

-ವಿಶ್ವೇಶ್ವರ ಹೆಗಡೆ ಕಾಗೇರಿ, ಸಂಸದ

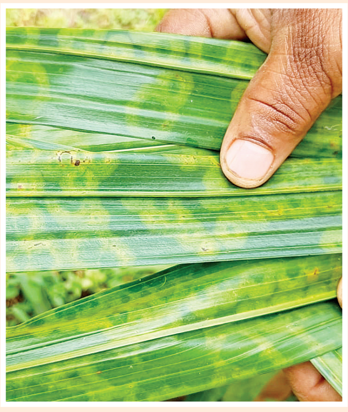

ರೋಗದ ಲಕ್ಷಣ

ಅಡಕೆಯ ಎಲೆ ಎಲ್ಲವೂ ಕಪ್ಪು ಹಸಿರಾಗಿರುವಂತೆಯೇ ವೃತ್ತಾಕಾರದಲ್ಲಿ ಹಳದಿ ರಿಂಗ್ ತರದಲ್ಲಿ ಕಾಣಿಸಿಕೊಳ್ಳುತ್ತದೆ. ಇದು ಅಡಕೆ ಎಲೆಯ ಯಾವ ಭಾಗ ತಿರುಗಿಸಿದರೂ ಒಂದೇ ರೀತಿಯಲ್ಲಿ ರಿಂಗ್ ಕಾಣಿಸುತ್ತದೆ. ಒಂದೊಂದು ಹೆಡೆಗೆ ಲೆಕ್ಕವಿಲ್ಲದಂಷ್ಟು ರಿಂಗ್‌ಗಳು ಕಾಣಿಸುತ್ತವೆ.

ಕೈ-ಕಮಲಕ್ಕೆ ಅಸ್ತ್ರ ಹುಬ್ಬಳ್ಳಿ ಪ್ರಕರಣ

← ಮೊದಲಪುಟದಿಂದ

ಬಿಜೆಪಿ ಅವಧಿಯಲ್ಲಿ ತನ್ನ ಪಕ್ಷದ ಕಾರ್ಯ ಕರ್ತರು, ಆರ್‌ಎಸ್ಎಸ್, ಭಜರಂಗದಳದವರ ಮೇಲಿದ್ದ ಎಷ್ಟು ಪ್ರಕರಣಗಳನ್ನು ಹಿಂಪಡೆದಿಲ್ಲ? ತನಿಖೆ ನಡೆಸಿದ್ದ ಪೊಲೀಸರು ದೋಷಾರೋಪ ಪಟ್ಟಿ ಸಲ್ಲಿಕೆ ಮಾಡಿದ್ದರು. ಪ್ರಕರಣ ದಾಖಲಾಗಿದ್ದವರದ್ದು ಯಾವುದೇ ತಪ್ಪಿಲ್ಲ ಎಂದು ಸಾಬೀತಾಗಿದೆ. ನಾವು ನ್ಯಾಯವನ್ನು ಒದಗಿಸಿಕೊಡುವ ಕೆಲಸ ಮಾಡುತ್ತಿದ್ದೇವೆ.

- ಡಿ.ಕೆ.ಶಿವಕುಮಾರ್, ಉಪಮುಖ್ಯಮಂತ್ರಿ

ಹಳೇ ಹುಬ್ಬಳ್ಳಿ ಗಲಭೆ ಕೇಸ್ ಹಿಂಪಡೆಯುವ ಮೂಲಕ ಸರಕಾರ ಭಾರಿ ಅಪರಾಧ ಮಾಡಿದೆ. ಕೇಸ್ ವಾಪಸ್ ಪಡೆದಿರುವುದನ್ನು ವಿರೋಧಿಸಿ ನಾವು ಮನವಿ ಸಲ್ಲಿಸಲು ಅವಕಾಶ ಕೇಳಿದ್ದೇವೆ. ಆದರೆ ನಮ್ಮ ಮನವಿಯನ್ನು ಸಿಎಂ ಸ್ವೀಕರಿಸುತ್ತಿಲ್ಲ. ಇದು ಮುಖ್ಯಮಂತ್ರಿಗಳ ದುರಹಂಕಾರ ತೋರಿಸು ತ್ತದೆ. ಈ ಮೂಲಕ ಕಾಂಗ್ರೆಸ್ ಸರಕಾರ ಭಯೋತ್ಪಾದಕರ ಬೆಂಬಲಿಗರು ಎಂಬಂತಾಗುತ್ತದೆ.

- ಪ್ರಲ್ಹಾದ ಜೋಶಿ, ಕೇಂದ್ರ ಸಚಿವ

ಮುಸ್ಲಿಂ ಭಯೋತ್ಪಾದಕರಿಗೆ ಕಾಂಗ್ರೆಸ್ ಅಧಿಕಾರಕ್ಕೆ ಬಂದರೆ ಒಂದು ರೀತಿ ಹಬ್ಬ. ಹಿಂದೆಯೂ ಅನೇಕ ಗಲಭೆ ಕೇಸ್ ವಾಪಸ್ ಪಡೆದು ಅಧಿಕಾರ ಕಳೆದುಕೊಂಡರು. ಈಗಲೂ ಹುಬ್ಬಳ್ಳಿ ಗಲಭೆ ಕೇಸ್ ಗಳನ್ನು ವಾಪಸ್ ಪಡೆದಿದ್ದಾರೆ. ಈ ಬೆಳವಣಿಗೆಯಿಂದ ರಾಜ್ಯದಲ್ಲಿ ಅಭಿವೃದ್ಧಿ ಕುಂಠಿತವಾಗಲಿದೆ. ಕಾನೂನು ಸುವ್ಯವಸ್ಥೆ ಹದಗೆಡಲಿದೆ.

- ಆರ್. ಅಶೋಕ, ಪ್ರತಿಪಕ್ಷ ನಾಯಕ

ಎಣ್ಣೆ ಅಂಗಡಿಯ ಅರ್ಜಿಯಿಂದಲೇ 1800 ಕೋಟಿ

← ಮೊದಲಪುಟದಿಂದ

ಮೊದಲಿಗೆ ಟೆಂಡರ್ ಪ್ರಕಟಿಸಿದಾಗ ಅಬಕಾರಿ ಇಲಾಖೆ ಅ.1ರಿಂದ 9ರವರೆಗೂ ಅರ್ಜಿ ಸಲ್ಲಿಸುವುದಕ್ಕೆ ಅವಕಾಶ ಮಾಡಿಕೊಟ್ಟಿತ್ತು. ಆ ಬಳಿಕ ಬೇಡಿಕೆ ಹೆಚ್ಚಿದ್ದರಿಂದ ಅ.11ರ ಸಂಜೆ 7ಕ್ಕೆ ಅರ್ಜಿ ಸ್ವೀಕಾರದ ಸಮಯವನ್ನು ವಿಸ್ತರಿಸಿತು. ಅ.12-13 ರಂದು ಅರ್ಜಿಗಳ ಪರಿಶೀಲನೆ ನಡೆಸಲಾಗಿದೆ. ಚಿಲ್ಲರೆ ಮದ್ಯ ಮಾರಾಟ ಮಳಿಗೆ ಪರವಾನಗಿಗೆ ಅರ್ಹ ಅರ್ಜಿದಾರರನ್ನು ಆಯ್ಕೆ ಮಾಡಲು ಲಾಟರಿ ವಿಧಾನ ಅನುಸರಿಸಲಾಗುತ್ತಿದೆ. ಅ.15 ರಂದು ಲಾಟರಿ ಎತ್ತಲಾಗುವುದು. ಆಯ್ಕೆ ಆದ ಅರ್ಜಿದಾರರು ಅ.16ರಿಂದಲೇ ಮದ್ಯದಂಗಡಿ ತೆರೆದು ಚಿಲ್ಲರೆ ಮಾರಾಟ ಆರಂಭಿಸಬಹುದು ಎಂದು ಅಧಿಕಾರಿ ತಿಳಿಸಿದ್ದಾರೆ.

ಸಿಎಂ ಹಾದಿ ಹಿಡಿದ ಖರ್ಗೆ

← ಮೊದಲಪುಟದಿಂದ

ಜಮೀನು ಪಡೆದಿರುವುದನ್ನು ದೊಡ್ಡ ಹಗರಣದ ರೀತಿಯಲ್ಲಿ ಬಿಜೆಪಿಗರು ಬಿಂಬಿಸುತ್ತಿದ್ದಾರೆ. ಆದರೆ ನಾವು ಲಾಭ ಮಾಡುವ ಉದ್ದೇಶದಿಂದ ಮಾಡಿರಲಿಲ್ಲ. ಶಿಕ್ಷಣ ನೀಡುವ ಉದ್ದೇಶಕ್ಕೆ ಜಮೀನು ಮಂಜೂರಾಗಿದ್ದರೂ ಜಮೀನಿನ ಸ್ವಾಧೀನಕ್ಕೆ ಪಡೆದಿಲ್ಲ. ಈ ಕಲುಷಿತ ವಾತಾ ವರಣದಲ್ಲಿ ಜಮೀನನ್ನು ಇಟ್ಟುಕೊಂಡರೆ ಟ್ರಸ್ಟ್‌ನ ಉದ್ದೇಶ ವಿಷಯಾಂತರ ಆಗುತ್ತದೆ. ಅನಗತ್ಯ ವಿವಾದ, ಆರೋಪಗಳು ಬೇಡ ಎಂಬ ಕಾರಣಕ್ಕೆ ಜಮೀನು ವಾಪಸ್ ಮಾಡುವ ತೀರ್ಮಾನ ಮಾಡಿ ದ್ದೇವೆ ಎಂದು ಸ್ಪಷ್ಟಪಡಿಸಿದರು.

ಟ್ವೀಟೂ-ಖಾರಾ

ನಿಂಗರಾಜ ಗಾಣಿಗೇರ್, ಬೆಂಗಳೂರು

ಬಾಯಿಮಾತಲ್ಲಿ ಅಚ್ಛೇದಿನ, ಆತ್ಮನಿರ್ಭರ, ವಿಕಸಿತ ಭಾರತ ಎಂದು ಹೇಳುತ್ತಲೇ ಅವೈಜ್ಞಾನಿಕ ಆರ್ಥಿಕ ನೀತಿ, ಜಿಎಸ್‌ಟಿ ಮೂಲಕ ಎಲ್ಲ ಕ್ಷೇತ್ರಗಳಲ್ಲಿ ಭಾರತವನ್ನು ಕುಸಿಯುವಂತೆ ಮಾಡಿರುವ ಸ್ವಯಂಘೋಷಿತ ವಿಶ್ವಗುರು ಈಗ ಭಾರತೀಯ ರುಪಾಯಿ ಸಾರ್ವಕಾಲಿಕ ಕುಸಿತ ಕಾಣುವಂತೆ ಮಾಡಿದ್ದಾರೆ. 2047ಕ್ಕೆ ಇವರು ಮಾಡುವುದು ವಿಕಸಿತ ಭಾರತವೊ..? ಕಸಿವಿಸಿಯ ಭಾರತವನ್ನೋ..?

OO

ತನ್ನ ಈ ಹೇಳಿಕೆ ಮೂಲಕ 2047ರವರೆಗೂ ಕೇಂದ್ರದಲ್ಲಿ ಬಿಜೆಪಿ ಸರಕಾರವೇ ಅಧಿಕಾರದಲ್ಲಿ ಇರುತ್ತದೆ ಅಂತ ಒಪ್ಪಿಕೊಂಡ ಕಾಂಗ್ರೆಸ್ ಪಕ್ಷ..?

ಸಮಾಚಾರ ಸಣ್ಣದಲ್ಲ

ಬೈಕ್, ಲಾರಿ ಡಿಕ್ಕಿ: ಇಬ್ಬರು ಸಾವು

ರಾಯಚೂರು: ಬೈಕ್ ಮತ್ತು ಲಾರಿ ಮಧ್ಯೆ ಡಿಕ್ಕಿ ಸಂಭವಿಸಿದ ಪರಿಣಾಮ ಇಬ್ಬರು ಮೃತಪಟ್ಟ ಘಟನೆ ರಾಯಚೂರಿನ ವೈಟಿಪಿಎಸ್ ವಿದ್ಯುತ್ ಕೇಂದ್ರದ ಬಳಿ ಭಾನುವಾರ ನಡೆದಿದೆ. ಜನಾರ್ದನ (27), ಸಿ.ಬಿ. ಪಾಟೀಲ್(27) ಮೃತಪಟ್ಟವರೆಂದು ಗುರುತಿಸಲಾಗಿದೆ. ರಾಯಚೂರು-ಹೈದರಾಬಾದ್ ರಾಷ್ಟ್ರೀಯ ಹೆದ್ದಾರಿಯಲ್ಲಿ ಈ ಅಪಘಾತ ಸಂಭವಿಸಿದೆ. ಮೃತಪಟ್ಟವರಿಬ್ಬರು ಖಾಸಗಿ ಕಂಪನಿ ಉದ್ಯೋಗಿಗಳಾಗಿದ್ದಾರೆ. ರಾಯಚೂರು ಗ್ರಾಮೀಣ ಪೊಲೀಸ್ ಠಾಣೆಯಲ್ಲಿ ಪ್ರಕರಣ ದಾಖಲಾಗಿದೆ.

ನಾಪತ್ತೆಯಾಗಿದ್ದ ವ್ಯಕ್ತಿ ನದಿಯಲ್ಲಿ ಪತ್ತೆ

ಮಲ್ಪೆ: ನಾಪತ್ತೆಯಾಗಿದ್ದ ಮಲ್ಪೆ ಬಾಪು ತೋಟದ ನಿವಾಸಿ ಜಲೀಲ್ (49) ಎಂಬವರ ಮೃತದೇಹವು ಪಡುಕೆರೆ ಮಟ್ಟು ಸಮೀಪ ಪಾಪನಾಶಿನಿ ನದಿಯಲ್ಲಿ

ಭಾನುವಾರ ಬೆಳಗ್ಗೆ ಪತ್ತೆಯಾಗಿದೆ. ಜಲೀಲ್ ಅ.12ರ ಶನಿವಾರ ಬೆಳಿಗ್ಗೆ 5 ಗಂಟೆಗೆ ಮನೆಯಿಂದ ನಾಪತ್ತೆಯಾಗಿದ್ದು, ಅವರ ಬೈಕ್, ಮೊಬೈಲ್ ಹಾಗೂ ಚಪ್ಪಲಿ ಮಲ್ಪೆ ಪಡುಕರೆ ಸೇತುವೆ ಬಳಿ ಪತ್ತೆಯಾಗಿತ್ತು. ಈಶ್ವರ್ ಮಲ್ಪೆ ಮತ್ತು ತಂಡವು ಜಲೀಲ್ ನಾಪತ್ತೆಯಾಗಿರುವ ಬಗ್ಗೆ ಸಾಮಾಜಿಕ ಜಾಲತಾಣದಲ್ಲಿ ಸಂದೇಶವನ್ನು ಬಿತ್ತರಿಸಿತ್ತು. ಬೆಳಗ್ಗೆ ಸುಮಾರು 7 ಗಂಟೆಗೆ ಪಡುಕರೆ ಬಾಪುತೋಟ ಸಮೀಪದ ಪಾಪನಾಶಿನಿ ನದಿಯಲ್ಲಿ ಮೃತದೇಹ ಪತ್ತೆಯಾಗಿದೆ. ಸ್ಥಳೀಯ ಮೀನುಗಾರರು ಮೃತ ದೇಹದ ಹುಡುಕಾಟಕ್ಕೆ ಈಶ್ವರ್ ಮಲ್ಪೆ ಮತ್ತು ತಂಡದ ಜೊತೆಗೆ ಸಹಕಾರ ನೀಡಿದ್ದರು. ಈಶ್ವರ್ ಮಲ್ಪೆ ಮತ್ತು ತಂಡ ತಮ್ಮ ಆಂಬ್ಯುಲೆನ್ಸ್ ಮೂಲಕ ಮೃತದೇಹವನ್ನು ಉಡುಪಿ ಜಿಲ್ಲಾಸ್ಪತ್ರೆಗೆ ಸಾಗಿಸಿದರು.

ರಾಜ್ಯದಲ್ಲಿ ಕಾಂಗ್ರೆಸ್ ಸರಕಾರ ಬಲಿಷ್ಠ

ಕೋಲಾರ: ಬಿಜೆಪಿಯವರು ಹಗಲು ಕನಸು ಕಾಣುತ್ತಿದ್ದಾರೆ. ಕಾಂಗ್ರೆಸ್ ಸರಕಾರ ರಾಜ್ಯದಲ್ಲಿ ಬಲಿಷ್ಠವಾಗಿದೆ ಎಂದು ಶಾಸಕ ಕೆ.ವೈ. ನಂಜೇಗೌಡ ಎಚ್ಚರಿಕೆ

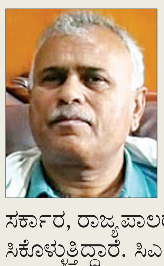

ಕೊಟ್ಟಿದ್ದಾರೆ. ಸಿಎಂ ಬದಲಾವಣೆ ಕುರಿತು ಬಿಜೆಪಿ ಹೇಳಿಕೆ ಬಗ್ಗೆ ಸುದ್ದಿಗಾರರಿಗೆ ಪ್ರತಿಕ್ರಿಯಿಸಿದ ಅವರು, ಪಕ್ಷಕ್ಕೆ ಭವಿಷ್ಯ ಇಲ್ಲ ಅನ್ನೋದು ಬಿಜೆಪಿಯ ವರಿಗೆ ಗೊತ್ತಾಗಿದೆ. ಕೇಂದ್ರ ಸರ್ಕಾರ, ರಾಜ್ಯಪಾಲರು ಹಾಗೂ ಇ.ಡಿ.ಯನ್ನು ಬಳಸಿಕೊಳ್ಳುತ್ತಿದ್ದಾರೆ. ಸಿಎಂ ಸಿದ್ದರಾಮಯ್ಯ ಅವರನ್ನು ಇಳಿಸಲು ತೊಂದರೆ ಕೊಡುತ್ತಿದ್ದಾರೆ. ಬಿಜೆಪಿಯ ತಿರುಕನ ಕನಸು ನನಸಾ ಗದು ಎಂದು ತಿರುಗೇಟು ನೀಡಿದರು. ಬಿಜೆಪಿಯವರು ಮೊದಲು ತಮ್ಮ ಹುಳುಕು ಸರಿಮಾಡಿಕೊಳ್ಳಲಿ. ಬಿಜೆಪಿ ಅಧ್ಯಕ್ಷ ವಿಜಯೇಂದ್ರ ವಿರುದ್ಧವೇ ಅವರ ಪಕ್ಷದವರು ತಿರುಗಿ ಬಿದ್ದಿದ್ದಾರೆ. ನಮ್ಮ ಸಿಎಂ ವಿರುದ್ಧ ಯಾರೂ ಇಲ್ಲ. ಸಿದ್ದರಾಮಯ್ಯನವರೇ ಅಧಿಕಾರದಲ್ಲಿ ಮುಂದುವರಿಯುತ್ತಾರೆ. ಆರ್.ಅಶೋಕ್ ಹಾಗೂ ವಿಜಯೇಂದ್ರಗೂ ನಮ್ಮ ಪಕ್ಷಕ್ಕೂ ಸಂಬಂಧವಿಲ್ಲ. ಡಿಕೆಶಿ ಹಾಗೂ ಸಿದ್ದರಾಮಯ್ಯ ಇಬ್ಬರೂ ಜೋಡೆತ್ತುಗಳು ಎಂದು ನಂಜೇಗೌಡ ಹೇಳಿದರು.

ರಾಜ್ಯದ ಜನರ ಆಶೀರ್ವಾದ ಇರುವವರೆಗೂ ನನ್ನ ಅಲ್ಲಾಡಿಸಲು ಸಾಧ್ಯವಿಲ್ಲ: ಸಿಎಂ

ಜನಶಕ್ತಿಯ ಮುಂದೆ ಯಾವ ಶಕ್ತಿಯೂ ಇಲ್ಲ

ಸವದತ್ತಿ: ನಮ್ಮ ಸರಕಾರ ಬಡವರ ಪರವಾಗಿ ಕೆಲಸ ಮಾಡುತ್ತಿರುವುದಕ್ಕೆ ಬಿಜೆಪಿ ನನ್ನನ್ನು ಕೆಳಗಿಳಿಸುವ ಪ್ರಯತ್ನ ನಡೆಸಿದೆ. ಆದರೆ ಜನಶಕ್ತಿಯ ಮುಂದೆ ಯಾವ ಶಕ್ತಿಯೂ ಇಲ್ಲ. ರಾಜ್ಯದ ಜನರ ಆಶೀರ್ವಾದ ಇರುವವರೆಗೂ ನನ್ನ ಯಾರೂ ಅಲ್ಲಾಡಿಸಲು ಸಾಧ್ಯವಿಲ್ಲ ಎಂದು ಸಿಎಂ ಸಿದ್ದರಾಮಯ್ಯ ಬಿಜೆಪಿ ವಿರುದ್ಧ ಹರಿಹಾಯ್ದರು.

ಭಾನುವಾರ ಜಿಲ್ಲೆಯ ಸವದತ್ತಿ ಯಲ್ಲಮ್ಮ ಗುಡ್ಡದಲ್ಲಿ ನಡೆದ ಅಭಿವೃದ್ಧಿ ಕಾಮಗಾರಿ ಉದ್ಘಾಟನಾ ಸಮಾರಂಭ ಉದ್ದೇಶಿಸಿ ಮಾತನಾಡಿ, ನಮ್ಮ ಆಡಳಿತಾವಧಿಯಲ್ಲಿ ಸವದತ್ತಿ ಯಲ್ಲಮ್ಮ ಕ್ಷೇತ್ರದ ಸಮಗ್ರ ಅಭಿವೃದ್ಧಿ ಕಾಮಗಾರಿ ಪೂರ್ಣಗೊಳಿಸುವ ಭರವಸೆ ನೀಡುತ್ತಿದ್ದೇವೆ. ನಮ್ಮ ಸರಕಾರದ ಗ್ಯಾರಂಟಿ ಯೋಜನೆಗಳಿಂದ ಬಡವರ ಆರ್ಥಿಕ ಮಟ್ಟ ಸುಧಾರಿಸಿದೆ. ಬಿಜೆಪಿ ಹಿಂದೂ ಧರ್ಮದ ಹೆಸರಿನಲ್ಲಿ ಜನರನ್ನು ಒಡೆದು ರಾಜಕಾರಣ ಮಾಡುತ್ತಿದ್ದು ಅವರನ್ನು ಅಧಿಕಾರದಿಂದ ದೂರ ಇಡಬೇಕೆಂದು ಸಿಎಂ ಮನವಿ ಮಾಡಿದರು.

ಸವದತ್ತಿ ಯಲ್ಲಮ್ಮನ ಗುಡ್ಡದಲ್ಲಿ ಪ್ರವಾಸೋದ್ಯಮ ಇಲಾಖೆಯ ವತಿಯಿಂದ 22.45 ಕೋಟಿ ರು.ವೆಚ್ಚದಲ್ಲಿ ಪ್ರವಾಸಿಗರಿಗೆ ನಿರ್ಮಿಸಲಾಗಿರುವ ಕೊಠಡಿಗಳು, ಡಾರ್ಮಿಟರಿ, ಪಾರ್ಕಿಂಗ್, ಉದ್ಯಾನ ಮತ್ತಿತರ ಮೂಲಸೌಕರ್ಯಗಳು ಮತ್ತು ಮಹಿಳಾ ಅಭಿವೃದ್ಧಿ ನಿಗಮದಿಂದ 10 ಕೋಟಿ ರು.ವೆಚ್ಚದಲ್ಲಿ ನಿರ್ಮಿಸಲಾಗಿರುವ ವಾಣಿಜ್ಯ ಮಳಿಗಳು ಮತ್ತು ಅತಿಥಿಗೃಹವನ್ನು ಸಿಎಂ ಲೋಕಾರ್ಪಣೆಗೊಳಿಸಿದರು.

ಪ್ರವಾಸೋದ್ಯಮ ಇಲಾಖೆ ಸಚಿವ ಸಚಿವ ಡಾ.ಎಚ್.ಕೆ.ಪಾಟೀಲ ಮಾತನಾಡಿ, ಕ್ಷೇತ್ರದಲ್ಲಿ ಲೊಕೋಪಯೋಗಿ ಇಲಾಖೆ ವತಿಯಿಂದ ರಸ್ತೆ, ಕೋಣೆಗಳ ನಿರ್ಮಾಣಕ್ಕೆ ಮನವಿ ಮಾಡಲಾಗಿದೆ. ದೇವಿ ದರ್ಶನಕ್ಕೆ ಅನುಕೂಲವಾಗುವಂತೆ ಭಕ್ತರಿಗೆ ಶೀಘ್ರ ದರ್ಶನ ದೊರಕಿಸುವ ವ್ಯವಸ್ಥೆಗಳ ಕುರಿತು ಚರ್ಚಿಸಲಾಗಿದೆ. ಯಲ್ಲಮ್ಮನ ಗುಡ್ಡಕ್ಕೆ ಚಕ್ಕಡಿಗಳ ಮೂಲಕ ಆಗಮಿಸುವ ಜಾನುವಾರುಗಳಿಗೂ ದಾಸೋಹದ ವ್ಯವಸ್ಥೆ ಮಾಡುವ ನಿರ್ಣಯಗಳನ್ನು ಇಂದಿನ ಸಭೆಯಲ್ಲಿ ಕೈಗೊಳ್ಳಲಾಗಿದೆ. ಭಕ್ತಾದಿಗಳಿಗೆ ಊಟ ಮಾಡಲು ಅನುಕೂಲವಾಗಲು ಒಂದು ಭವ್ಯ ದಾಸೋಹ ಭವನವನ್ನು ಸರಕಾರದಿಂದ ಸ್ಥಾಪಿಸಲು ಮುಖ್ಯಮಂತ್ರಿಗಳಲ್ಲಿ ಮನವಿ ಮಾಡಿದರು.

ಜಿಲ್ಲಾ ಉಸ್ತುವಾರಿ ಸಚಿವರಾದ ಸತೀಶ ಜಾರಕಿಹೊಳಿ ಅವರು ಮಾತನಾಡಿ, ಇಂದು ಸುಮಾರು 31 ಕೋಟಿ ರು.ಗಳ ವಿವಿಧ ಅಭಿವೃದ್ಧಿ ಕಾಮಗಾರಿಗಳ ಲೋಕಾರ್ಪಣೆ ಮಾಡಲಾಗಿದೆ. ಮುಂದಿನ ದಿನಗಳಲ್ಲಿ ಕ್ಷೇತ್ರಕ್ಕೆ ಬರುವಂತಹ ಭಕ್ತಾದಿಗಳಿಗೆ ಎಲ್ಲ ರೀತಿಯ ಸೌಲಭ್ಯಗಳನ್ನು ಒದಗಿಸುವ ರೂಪು ರೇಷೆಗಳ ಕುರಿತು ಇಂದಿನ ಸಭೆಯಲ್ಲಿ ತೀರ್ಮಾನಿಸಲಾಗಿದೆ. ಬರುವಂತಹ ದಿನಗಳಲ್ಲಿ ದೇವಸ್ಥಾನಗಳಿಗೆ ಮೂಲ ಸೌಲಭ್ಯಗಳನ್ನು ಒದಗಿಸಲಾಗುವುದು ಎಂದರು.

ಕಾರ್ಯಕ್ರಮದಲ್ಲಿ ಸಾರಿಗೆ ಮತ್ತು ಮುಜರಾಯಿ ಇಲಾಖೆ ಸಚಿವ ರಾಮಲಿಂಗಾ ರೆಡ್ಡಿ, ದೆಹಲಿ ವಿಶೇಷ ಪ್ರತಿನಿಧಿ ಪ್ರಕಾಶ ಹುಕ್ಕೇರಿ, ವಾಯುವ್ಯ ಸಾರಿಗೆ ನಿಗಮದ ಅಧ್ಯಕ್ಷ ಭರಮಗೌಡ ಕಾಗೆ, ಸವದತ್ತಿ ಶಾಸಕ ವಿಶ್ವಾಸ ವೈದ್ಯ ಸೇರಿದಂತೆ ಅನೇಕರು ಉಪಸ್ಥಿತರಿದ್ದರು.

ಭಾನುವಾರ ಜಿಲ್ಲೆಯ ಸವದತ್ತಿಯಲ್ಲಿ ನಡೆದ ಅಭಿವೃದ್ಧಿ ಕಾಮಗಾರಿ ಉದ್ಘಾಟನಾ ಸಮಾರಂಭವನ್ನು ಮುಖ್ಯಮಂತ್ರಿ ಸಿದ್ದರಾಮಯ್ಯ ಉದ್ಘಾಟಿಸಿದರು. ಈ ವೇಳೆ ಉಪಮುಖ್ಯಮಂತ್ರಿ, ಡಿ.ಕೆ.ಶಿವಕುಮಾರ್, ಸಚಿವರಾದ ಡಾ.ಎಚ್.ಕೆ.ಪಾಟೀಲ, ಸತೀಶ ಜಾರಕಿಹೊಳಿ , ಲಕ್ಷ್ಮೀ ಹೆಬ್ಬಾಳ್ಕರ್, ರಾಮಲಿಂಗಾರೆಡ್ಡಿ, ದೆಹಲಿ ವಿಶೇಷ ಪ್ರತಿನಿಧಿ ಪ್ರಕಾಶ ಹುಕ್ಕೇರಿ, ವಾಯುವ್ಯ ಸಾರಿಗೆ ನಿಗಮದ ಅಧ್ಯಕ್ಷ ಭರಮಗೌಡ ಕಾಗೆ, ಸವದತ್ತಿ ಶಾಸಕ ವಿಶ್ವಾಸ ವೈದ್ಯ ಇದ್ದರು.

ಲೋಕಸಭಾ ಚುನಾವಣೆಯಲ್ಲಿ ಜನ ಬಿಜೆಪಿಯ 17 ಜನ ಸಂಸದರನ್ನು ಆಯ್ಕೆ ಮಾಡಿದ್ದರು. ಆದರೆ ಅವರು ರಾಜ್ಯದ ಜನರಿಗೆ ಒಂದೂ ಒಳ್ಳೆಯ ಕೆಲಸ ಮಾಡಲಿಲ್ಲ. ನಮ್ಮ ಸರಕಾರ ಅಧಿಕಾರಕ್ಕೆ ಬಂದಾಗಿನಿಂದ ಗ್ಯಾರಂಟಿ ಯೋಜನೆಗಳನ್ನು ಸಮರ್ಪಕವಾಗಿ ಅನುಷ್ಠಾನಕ್ಕೆ ತಂದಿದ್ದು ಇದರಿಂದ ಜನರಿಗೆ ತುಂಬಾ ಅನುಕೂಲವಾಗಿದೆ. ಗೃಹಲಕ್ಷ್ಮಿ ಯೋಜನೆ ಲಾಭ ಪಡೆದ ಖುಷಿಯಲ್ಲಿ ರಾಯಭಾಗದ ಮಹಿಳೆ ಇಡೀ ಊರಿಗೆ ಹೋಳಿಗೆ ಊಟ ಹಾಕಿದ್ದು ನಮ್ಮ ಯೋಜನೆಯಿಂದ ಸಾಧ್ಯವಾಗಿದೆ. ಜನ ಕಾಂಗ್ರೆಸ್ ಸರಕಾರದ ಬೆನ್ನಿಗೆ ಸದಾಕಾಲವೂ ನಿಲ್ಲಬೇಕು.
-ಸಿದ್ದರಾಮಯ್ಯ, ಮುಖ್ಯಮಂತ್ರಿ

ಯಲ್ಲಮ್ಮನ ದೇವಸ್ಥಾನಕ್ಕೆ ಒಂದು ಸ್ವರೂಪ ನೀಡುವ ಉದ್ದೇಶದೊಂದಿಗೆ ಅಭಿವೃದ್ಧಿ ಪ್ರಾಧಿಕಾರ ರಚಿಸಲಾಗಿದೆ. ಇಲ್ಲಿ ಬರುವಂತಹ ಭಕ್ತಾದಿಗಳಿಗೆ ಸೌಲಭ್ಯಗಳನ್ನು ಒದಗಿಸುವ ಹಾಗೂ ಧಾರ್ಮಿಕ ಕ್ಷೇತ್ರ ದರ್ಶನದ ಜೊತೆಗೆ ಪ್ರವಾಸಿ ಕ್ಷೇತ್ರವನ್ನಾಗಿ ಮಾಡುವ ಉದ್ದೇಶದೊಂದಿಗೆ ಅನೇಕ ಯೋಜನೆಗಳನ್ನು ಹಾಕಿಕೊಳ್ಳಲಾಗಿದೆ.
-ಡಿ.ಕೆ.ಶಿವಕುಮಾರ್, ಉಪ ಮುಖ್ಯಮಂತ್ರಿ

- ಸವದತ್ತಿಯಲ್ಲಿ ನಾನಾ ಅಭಿವೃದ್ಧಿ ಕಾಮಗಾರಿ ಉದ್ಘಾಟನೆ
- ಬಿಜೆಪಿ ವಿರುದ್ಧ ಮುಖ್ಯಮಂತ್ರಿ ಸಿದ್ದರಾಮಯ್ಯ ಗುಡುಗು

ಬಸವಣ್ಣನವರ ಚಿಂತನೆಗಳನ್ನು ನಮ್ಮ ಮುಖ್ಯಮಂತ್ರಿಗಳಾದ ಸಿದ್ದರಾಮಯ್ಯನವರು ಅಳವಡಿಸಿಕೊಂಡು ರಾಜ್ಯದ ಅಭಿವೃದ್ಧಿಗಾಗಿ ಶ್ರಮಿಸುತ್ತಿದ್ದಾರೆ. ನಮ್ಮ ಸರಕಾರ ನುಡಿದಂತೆ ನಡೆಯುವ ಸರಕಾರವಾಗಿದೆ. ಈ ಕ್ಷೇತ್ರದ ಅಭಿವೃದ್ಧಿಗಾಗಿ ಪ್ರಾಧಿಕಾರದ ಸಭೆಯನ್ನು ಜರುಗಿಸಿ ಈ ಕ್ಷೇತ್ರದ ಅಭಿವೃದ್ಧಿಗಾಗಿ ಹಂತ ಹಂತವಾಗಿ ಯೋಜನೆಗಳನ್ನು ರೂಪಿಸಲಾಗಿದೆ.
- ಲಕ್ಷ್ಮೀ ಹೆಬ್ಬಾಳ್ಕರ್, ಸಚಿವೆ

ಸಿಎಂ ನೇತೃತ್ವದಲ್ಲಿ ನಡೆದ ಮೊದಲ ಪ್ರಾಧಿಕಾರದ ಸಭೆ

ತಿರುಪತಿ ಮಾದರಿಯಲ್ಲಿ ಯಲ್ಲಮ್ಮ ಕ್ಷೇತ್ರ ಅಭಿವೃದ್ಧಿ

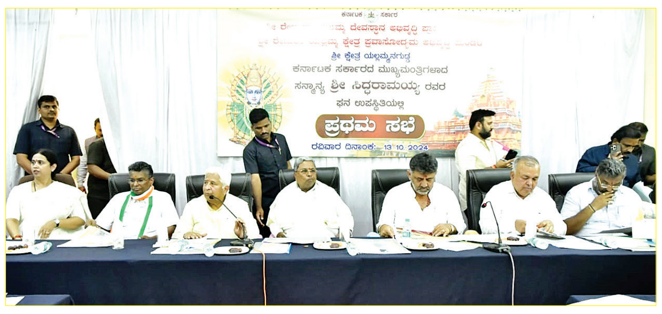

ಶ್ರೀರೇಣುಕಾ ಯಲ್ಲಮ್ಮ ಅಭಿವೃದ್ಧಿ ಪ್ರಾಧಿಕಾರದ ಪ್ರಥಮ ಸಭೆಯಲ್ಲಿ ಸಿಎಂ ಸಿದ್ದರಾಮಯ್ಯ ಮಾತನಾಡಿದರು.

ಸವದತ್ತಿ: ಲಕ್ಷಾಂತರ ಭಕ್ತರು ಭೇಟಿ ನೀಡುವ ಸವದತ್ತಿ ಕ್ಷೇತ್ರದ ಸಮಗ್ರ ಅಭಿವೃದ್ಧಿಗೆ ಅಧಿಕಾರಿಗಳು ಸೂಕ್ತ ಯೋಜನೆ ರೂಪಿಸಬೇಕು. ತಿರುಪತಿ ಮಾದರಿಯನ್ನು ಅಧ್ಯಯನ ಮಾಡಿಕೊಂಡು ಅದೇ ಮಾದರಿಯಲ್ಲಿ ಮೂಲಸೌಕರ್ಯ ಕಲ್ಪಿಸಬೇಕು ಎಂದು ಸಿಎಂ ಸಿದ್ದರಾಮಯ್ಯ ಅಧಿಕಾರಿಗಳಿಗೆ ಸೂಚನೆ ನೀಡಿದರು.

ಭಾನುವಾರ ಸವದತ್ತಿ ಯಲ್ಲಮ್ಮ ಕ್ಷೇತ್ರದಲ್ಲಿ ನಡೆದ ಶ್ರೀರೇಣುಕಾ ಯಲ್ಲಮ್ಮ ಅಭಿವೃದ್ಧಿ ಪ್ರಾಧಿಕಾರ ಹಾಗೂ ಪ್ರವಾಸೋದ್ಯಮ ಅಭಿವೃದ್ಧಿ ಮಂಡಳಿ ಪ್ರಥಮ ಸಭೆಯಲ್ಲಿ ಮಾತನಾಡಿ, ಸವದತ್ತಿ ಯಲ್ಲಮ್ಮ ದೇವಸ್ಥಾನಕ್ಕೆ ಪ್ರತಿವರ್ಷ ಕೋಟ್ಯಂತರ ಭಕ್ತಾಧಿಗಳು ಭೇಟಿ ನೀಡುವುದ ರಿಂದ ಉತ್ತಮ ವಸತಿ ಹಾಗೂ ಸುಗಮ ದರ್ಶನಕ್ಕೆ ವ್ಯವಸ್ಥೆ ಕಲ್ಪಿಸಲಾಗುತ್ತದೆ. ಜನರಿಗೆ ಅನುಕೂಲ ಆಗುವಂತೆ ತಿರುಪತಿ ಮಾದರಿಯಲ್ಲಿ ಅಭಿವೃದ್ಧಿ ಕಾಮಗಾರಿ ಹಮ್ಮಿಕೊಳ್ಳುವಂತೆ ಅಧಿಕಾರಿಗಳಿಗೆ ಸೂಚನೆ ನೀಡಿದರು.

ಕರ್ನಾಟಕ, ಮಹಾರಾಷ್ಟ್ರ, ಆಂಧ್ರಪ್ರದೇಶ ಮತ್ತು ಗೋವಾ ರಾಜ್ಯಗಳಿಂದ ಆಗಮಿಸುವ ಭಕ್ತಾಧಿಗಳಿಗೆ ಉತ್ತಮ ವಸತಿ ಹಾಗೂ ದರ್ಶನಕ್ಕೆ ಅನುಕೂಲ ಕಲ್ಪಿಸಬೇಕು. ದೇವಸ್ಥಾನ ಹಾಗೂ ಸುತ್ತಮುಲಿನಲ್ಲಿರುವ ಸರಕಾರದ ಜಮೀನು ಒತ್ತುವರಿ ಆಗದಂತೆ ತಡೆಯಲು ಕಂಪೌಂಡ್ ಹಾಕಬೇಕು. 45 ಕೋಟಿ ಬ್ಯಾಂಕಿನಲ್ಲಿದ್ದು, ವಾರ್ಷಿಕ ಅಂದಾಜು 25 ಕೋಟಿ ಆದಾಯ ಬರುತ್ತಿದೆ. ಉತ್ತಮ ಸೌಲಭ್ಯ ಒದಗಿಸುವ ಮೂಲಕ ಭಕ್ತರ ಭೇಟಿಯ ಪ್ರಮಾಣವನ್ನು ಹೆಚ್ಚಿಸಬೇಕು ಎಂದರು.

ಮಹಿಳಾ ಮತ್ತು ಮಕ್ಕಳ ಅಭಿವೃದ್ಧಿ ಇಲಾಖೆ ಸಚಿವೆ ಲಕ್ಷ್ಮೀ ಹೆಬ್ಬಾಳ್ಕರ್ ಮಾತನಾಡಿ, ಭಕ್ತಾಧಿಗಳು ಪಡ್ಡಲಗಿ ತುಂಬಿಸಿ ಜೋಗತಿಯರಿಗೆ ನೈವೇದ್ಯ ಸಮರ್ಪಿಸುತ್ತಾರೆ. ಜನಸಂದಣಿ ಹೆಚ್ಚಾಗಿರುವಾಗ ದರ್ಶನ ಸಾಧ್ಯವಾಗುತ್ತಿಲ್ಲ ಆದ್ದರಿಂದ ಎಲ್ಲರಿಗೂ ಸೂಕ್ತ ವ್ಯವಸ್ಥೆ ಕಲ್ಪಿಸಬೇಕು ಎಂದರು. ಕ್ಷೇತ್ರದ ಒಟ್ಟಾರೆ ಅಭಿವೃದ್ಧಿಗೆ ಸರಕಾರದ ವತಿಯಿಂದ 25 ಕೋಟಿ ರೂಪಾಯಿ ನೀಡುವಂತೆ ಮನವಿ ಮಾಡಿಕೊಂಡರು.

ಸುಕ್ಷೇತ್ರಗಳಿಗೆ ಭೇಟಿ ನೀಡುವವರು ಬಡವರೇ ಆಗಿದ್ದರೂ ಸಂಪ್ರದಾಯ ಮತ್ತು ಖರ್ಚು ವೆಚ್ಚಕ್ಕೆ ಯೋಚನೆ ಮಾಡುವುದಿಲ್ಲ. ಆದ್ದರಿಂದ ಉತ್ತಮ ಸೌಲಭ್ಯ ಒದಗಿಸಬೇಕು. ಹುಣ್ಣಿಮೆ ಸಂದರ್ಭದಲ್ಲಿ ಚಕ್ಕಡಿಗಳಲ್ಲಿ ಜನರು ಬರುತ್ತಾರೆ. ಅಂತಹ ವೇಳೆ ಜಾನುವಾರುಗಳಿಗೆ ಮೇವು ಬ್ಯಾಂಕ್ ಸ್ಥಾಪಿಸುವಂತೆ ಸೂಚನೆ ನೀಡಿದ್ದೇನೆ.
ಸಿದ್ದರಾಮಯ್ಯ, ಮುಖ್ಯಮಂತ್ರಿ

ದಾನಿಗಳಿಗೆ, ಸಂಸ್ಥೆಗಳಿಗೆ ಅವಕಾಶ ಕಲ್ಪಿಸಿ

ಉಪ ಮುಖ್ಯಮಂತ್ರಿ ಡಿ.ಕೆ.ಶಿವಕುಮಾರ್ ಮಾತನಾಡಿ, ಸಾಕಷ್ಟು ಜಮೀನು ಲಭ್ಯವಿರುವುದರಿಂದ ವಸತಿ ಮತ್ತಿತರ ಸೌಲಭ್ಯ ಒದಗಿಸಲು ಮುಂದಾಗುವ ದಾನಿಗಳು ಮತ್ತು ಸಂಸ್ಥೆಗಳಿಗೆ ಅವಕಾಶ ಕಲ್ಪಿಸಬೇಕು. ಸೋಲಾರ್ ಪಾರ್ಕ್, ರೋಪ್ ವೇ ಮತ್ತಿತರ ಯೋಜನೆಗಳನ್ನು ಜಾರಿಗೊಳಿಸಬೇಕು. ಪಿಪಿಪಿ ಮಾದರಿ ಯೋಜನೆಗಳಡಿ ಬಂಡವಾಳ ಹೂಡಿಕೆಗೆ ಮುಂದಾಗುವವರಿಗೆ ಕನಿಷ್ಠ 60 ವರ್ಷ ಗುತ್ತಿಗೆ ನೀಡಬೇಕು ಎಂದರು.

ಗಲಭೆ ಕೇಸ್ ವಾಪಸ್ ಪಡೆದಿದಕ್ಕೆ ಪ್ರಹ್ಲಾದ್ ಜೋಶಿ ವಾಗ್ದಾಳಿ

ಸಿಎಂ ಭಯೋತ್ಪಾದಕರ ಬೆಂಬಲಿಗ

ಹುಬ್ಬಳ್ಳಿ: ಹುಬ್ಬಳ್ಳಿ ಗಲಭೆ ಪ್ರಕರಣದಲ್ಲಿ ಕೇಸ್ ವಾಪಸ್ ಪಡೆದು ಸಿಎಂ ಭಯೋತ್ಪಾದಕರ ಬೆಂಬಲಿಗರಾಗಿದ್ದಾರೆ ಎಂದು ಕೇಂದ್ರ ಸಚಿವ ಪ್ರಹ್ಲಾದ್ ಜೋಶಿ ಹೇಳಿದ್ದಾರೆ.

ಸುದ್ದಿಗಾರರೊಂದಿಗೆ ಮಾತನಾಡಿದ ಅವರು, ಹಳೇ ಹುಬ್ಬಳ್ಳಿ ಗಲಭೆ ಕೇಸ್ ವಾಪಸ್ ಪಡೆದು ಕಾಂಗ್ರೆಸ್ ಸರಕಾರ ಘನಘೋರ ಅಪರಾಧ ಮಾಡಿದೆ. ಕೇಸ್ ವಾಪಸ್ ಪಡೆದಿರುವುದನ್ನು ನಾವು ವಿರೋಧ ಮಾಡಿ ಮನವಿ ಸಲ್ಲಿಸಲು ಅವಕಾಶ ಕೇಳಿದ್ದೇವೆ. ಆದರೆ ನಮ್ಮ ಮನವಿಯನ್ನು ಸಿಎಂ ಸ್ವೀಕಾರ ಮಾಡುತ್ತಿಲ್ಲ. ಇದು ಮುಖ್ಯಮಂತ್ರಿಗಳ ದುರಹಂಕಾರ ತೋರಿಸುತ್ತದೆ. ಈ ಮೂಲಕ ಸಿದ್ದರಾಮಯ್ಯ ಭಯೋತ್ಪಾದಕರ ಬೆಂಬಲಿಗರು ಎಂಬತಾಗುತ್ತದೆ. ನಾವು ಮನವಿ ಕೊಡೋದು ತಪ್ಪಾ? ಇದು ಎಂತಹ ಅಪಹ್ಯಾಸ ಎಂದು ಕಿಡಿಕಾರಿದ್ದಾರೆ.

ಮಾನಸಿಕ ಸಮತೋಲನ ಕಳೆದುಕೊಂಡಿದ್ದಾರೆ

ಹಳೇ ಹುಬ್ಬಳ್ಳಿ ಗಲಭೆ ಕೇಸ್ ವಾಪಸು ಪಡೆದಿದ್ದು, ತಪ್ಪು ಎಂದು ಗೊತ್ತಾಗಿದೆ. ಅಧಿಕಾರ ಹೋಗುತ್ತದೆ ಎನ್ನುವ ಚಿಂತೆಯಲ್ಲಿ ಮಾನಸಿಕ ಸಮತೋಲನ ಕಳೆದುಕೊಂಡಿದ್ದಾರೆ. ನಾನು ಸಾಕಷ್ಟು ವರ್ಷಗಳಿಂದ ಸಿದ್ದರಾಮಯ್ಯ ಅವರನ್ನು ನೋಡಿದ್ದೇನೆ. ಆದರೆ ಈ ಮಟ್ಟಕ್ಕೆ ಮಾನಸಿಕ ಸಮತೋಲನ ಕಳೆದುಕೊಳ್ಳುವ ಹಂತಕ್ಕೆ ಹೋಗಿರಲಿಲ್ಲ. ಹೀಗಾಗಿ ಏನೇನೋ ಮಾತನಾಡುತ್ತಿದ್ದಾರೆ. ಇಂತಹ ಹೇಳಿಕೆ ಅವರ ಸ್ಥಾನಕ್ಕೆ ಶೋಭೆ ತರುವುದಿಲ್ಲ. ಇದು ಸಣ್ಣ ಆಲೋಚನೆಯಾಗಿದೆ. ಹಿಂದೂಪರ ಸಂಘಟನೆಗಳ ಕೇಸ್ ವಾಪಸ್ ಪಡೆದಿದ್ದಾರೆ ಎಂದಿದ್ದಾರೆ. ಆದರೆ ಭಜರಂಗದಳ, ವಿಶ್ವ ಹಿಂದೂ ಪರಿಷತ್ತು. ಲಷ್ಕರ್ ತೊಯ್ಬಾ ಜೊತೆಗೆ ಲಿಂಕ್ ಇಲ್ಲ. ಆದರೆ ಇಲ್ಲಿ ಕೆಲವರು ಲಿಂಕ್ ಇದ್ದಾರೆ ಎಂದರು.

ಧಾರವಾಡದ ರೆಡ್ಡಿ ಸಹಕಾರ ಬ್ಯಾಂಕ್ ಶತಮಾನೋತ್ಸವ ಪ್ರಯುಕ್ತ ಮುಖ್ಯಮಂತ್ರಿ ಸಿದ್ದರಾಮಯ್ಯ ಅವರು ಬ್ಯಾಂಕಿನ ಸಂಸ್ಥಾಪಕರಾದ ಎಫ್.ಟಿ.ನಲವಡಿ ಹಾಗೂ ಸಹಕಾರ ರಂಗದ ಭೀಷ್ಮ ಕೆ.ಎಚ್.ಪಾಟೀಲರ ಪುತ್ಥಳಿಗಳನ್ನು ಅನಾವರಣಗೊಳಿಸಿದರು.

ಹುಬ್ಬಳ್ಳಿಯಲ್ಲಿ ಮುಖ್ಯಮಂತ್ರಿ ಸಿದ್ದರಾಮಯ್ಯ ಸ್ಪಷ್ಟನೆ

ಕೋರ್ಟ್ ಅನುಮತಿ ನೀಡಿದರೆ ಗಲಭೆ ಪ್ರಕರಣ ವಾಪಸ್

ಹುಬ್ಬಳ್ಳಿ: ಸುಳ್ಳು ಕೇಸ್ ದಾಖಲಿಸಲಾಗಿದೆ ಎಂದು ಹಳೇಹುಬ್ಬಳ್ಳಿ ಗಲಭೆ ಪ್ರಕರಣವನ್ನು ಹಿಂಪಡೆಯಲು ಸಚಿವ ಸಂಪುಟ ನಿರ್ಧರಿಸಿದೆ. ಆದರೆ, ಅದಕ್ಕೆ ಕೋರ್ಟ್ ಅನುಮತಿ ಅಗತ್ಯ ಎಂದು ಮುಖ್ಯಮಂತ್ರಿ ಸಿದ್ದರಾಮಯ್ಯ ಸ್ಪಷ್ಟವಾಗಿ ಹೇಳಿದ್ದಾರೆ.

ಸುದ್ದಿಗಾರರರೊಂದಿಗೆ ಮಾತನಾಡಿದ ಅವರು, ಕೋರ್ಟ್ ಅನುಮತಿ ನೀಡಿದರೆ ಮಾತ್ರ ಪ್ರಕರಣ ಹಿಂಪಡೆಯಲು ಆಗುತ್ತದೆ. ಇಲ್ಲದಿದ್ದರೆ ಸಾಧ್ಯವಿಲ್ಲ ಎಂದರು.

ಸುಳ್ಳು ಪ್ರಕರಣಗಳು ದಾಖಲಾಗಿದ್ದರೆ, ಉದ್ದೇಶಪೂರ್ವಕವಾಗಿ ಕೇಸ್ ದಾಖಲಿಸಿದ್ದರೆ ಅಥವಾ ಹೋರಾಟಗಳಿಗೆ ಸಂಬಂಧಿಸಿ ಪ್ರಕರಣ ದಾಖಲಿಸಿದ್ದರೆ, ಅವುಗಳನ್ನು ಪರಿಶೀಲಿಸಲು ಸಂಪುಟ ಉಪಸಮಿತಿ ರಚಿಸಲಾಗುತ್ತದೆ. ಇದು ಎಲ್ಲ ಸರಕಾರದಲ್ಲೂ ಅಸ್ತಿತ್ವದಲ್ಲಿರುತ್ತದೆ. ಹಳೇಹುಬ್ಬಳ್ಳಿ ಗಲಭೆ ಪ್ರಕರಣವನ್ನು ಪರಿಶೀಲಿಸಿದ ಸಮಿತಿ, ಅದು ಸುಳ್ಳು ಪ್ರಕರಣ ಎಂದು ತಿಳಿಸಿತ್ತು. ಆ ವರದಿ ಸಚಿವ ಸಂಪುಟಕ್ಕೆ ಬಂದಿದ್ದು, ನಾವು ಒಪ್ಪಿಕೊಂಡಿದ್ದೇವೆ. ಬಿಜೆಪಿ ಆಡಳಿತವಿದ್ದಾಗಲೂ ಅನೇಕ ಅಪರೂಪದ ಪ್ರಕರಣಗಳನ್ನು ಹಿಂಪಡೆದಿತ್ತು ಎಂದು ಸಿಎಂ ಸಮರ್ಥಿಸಿಕೊಂಡರು.

ರಾಜಕೀಯ ಪ್ರೇರಿತ ಪ್ರಕರಣ: ಡಿಸಿಎಂ

ಉಪಮುಖ್ಯಮಂತ್ರಿ ಡಿ.ಕೆ.ಶಿವಕುಮಾರ್ ಮಾತನಾಡಿ, ರಾಜಕೀಯ ಪ್ರೇರಿತವಾಗಿ ಹಳೇಹುಬ್ಬಳ್ಳಿ ಗಲಭೆ ಪ್ರಕರಣವನ್ನು ದಾಖಲಿಸಲಾಗಿದೆ. ಪ್ರಕರಣದಲ್ಲಿ ಹೆಸರಿದ್ದವರ್ಯಾರೂ ಯಾವುದರಲ್ಲೂ ಭಾಗಿಯಾಗಿಲ್ಲ ಎಂದು ಸಾಬೀತಾಗಿದೆ ಎಂದು ಹೇಳಿದರು. ಇದು ರಾಜಕಾರಣ, ಪ್ರತಿಯೊಂದು ಹಂತದಲ್ಲೂ ಬಿಜೆಪಿ ರಾಜಕೀಯ ಮಾಡುತ್ತಿದೆ. ಅವರು ಅಧಿಕಾರದಲ್ಲಿ ಇದ್ದಾಗ ಎಷ್ಟೋ ಪ್ರಕರಣಗಳನ್ನು ವಾಪಸ್ ಪಡೆದಿದ್ದಾರೆ. ಆರ್‌ಎಸ್‌ಎಸ್ ಮೇಲೆ, ಬಜರಂಗದಳದ ಮೇಲೆ ಹಾಗೂ ಕಾನೂನು ಬಾಹಿರ ಚಟುವಟಿಕೆಗಳಲ್ಲಿ ತೊಡಗಿದವರ ಮೇಲೆ ದಾಖಲಾಗಿದ್ದ ಪ್ರಕರಣಗಳನ್ನು ಸಹ ವಾಪಸ್ ಪಡೆದಿದ್ದಾರೆ. ಅದರ ಪಟ್ಟಿಯನ್ನೇ ಕೊಡುತ್ತೇವೆ' ಎಂದರು.

ಜೋಶಿ ನಿಜವಾದ ಭಯೋತ್ಪಾದಕ

ಸಿಎಂ ಭಯೋತ್ಪಾದಕರ ಬೆಂಬಲಿಗರು ಎಂದು ಹೇಳಿರುವ ಕೇಂದ್ರ ಸಚಿವ ಪ್ರಹ್ಲಾದ್ ಜೋಶಿ ಹೇಳಿಕೆಗೆ ಸಿಎಂ ಪ್ರತಿಕ್ರಿಯಿಸಿ, ಪ್ರಹ್ಲಾದ್ ಜೋಶಿಯೇ ಭಯೋತ್ಪಾದಕ. ಬಿಜೆಪಿಯವರು ಎಲ್ಲ ಸುಳ್ಳು ವಿಚಾರಗಳ ಮೇಲೆಯೇ ಪ್ರತಿಭಟನೆ ಮಾಡುವುದು. ಅವರು ಸಹ ಅನೇಕ ಪ್ರಕರಣಗಳನ್ನು ಹಿಂತೆಗೆದುಕೊಂಡಿದ್ದಾರೆ ಎಂದು ಸಿಎಂ ಸಿದ್ದರಾಮಯ್ಯ ಟೀಕಿಸಿದರು.

ಯಾವುದೇ ಪ್ರಕರಣದಲ್ಲಿ ಮುಸ್ಲಿಮರ ಹೆಸರು ಕೇಳಿಬಂದಾಗ ಮಾತ್ರ ಬಿಜೆಪಿಯವರು ಹೋರಾಟಕ್ಕೆ ಬರುತ್ತಾರೆ. ಬಿಜೆಪಿ ಅಧಿಕಾರದಲ್ಲಿದ್ದಾಗ ರಾಜ್ಯದಲ್ಲಿ ಹಿಂದೂಪರ ಸಂಘಟನೆಗಳಿಂದ ಇಂತಹ ಎಷ್ಟೋ ಘಟನೆಗಳಾಗಿವೆ. ಆದರೆ ಅವರು ಅವುಗಳ ಬಗ್ಗೆ ಚಕಾರ ಎತ್ತುತ್ತಿಲ್ಲ ಏಕೆ.
ಸಂತೋಷ್ ಲಾಡ್, ಸಚಿವ

ಚನ್ನಪಟ್ಟಣ ಉಪಚುನಾವಣೆ ಘೋಷಣೆ ಬಾಕಿ | ಕೇಂದ್ರ ಹಾಗೂ ರಾಜ್ಯ ಸಚಿವರ ಗುದ್ದಾಟದ ನಡುವೆ ಮಾಜಿ ಸಚಿವರ ಕಾದಾಟ | ಯೋಗಿ ನಡೆ ನಿರ್ಣಾಯಕ

ಬೊಂಬೆನಾಡಿನ ಶಾಸಕ ಸ್ಥಾನಕ್ಕೆ ಸಚಿವರ ಪೈಪೋಟಿ

ವಿಶ್ವವಾಣಿ ಸುದ್ದಿಮನೆ ಬೆಂಗಳೂರು

ಚನ್ನಪಟ್ಟಣ ಕ್ಷೇತ್ರದ ಉಪ ಚುನಾವಣಾ ಕಣ ಕೇಂದ್ರ ಹಾಗೂ ರಾಜ್ಯ ಸಚಿವರಿಬ್ಬರ ಕಾದಾಟಕ್ಕೆ ನೇರ ವೇದಿಕೆಯಾಗಿದೆ. ಈ ಮಧ್ಯೆ ಮೈತ್ರಿಯ ಅಪಸ್ವರದ ನಡುವೆಯೂ ಸ್ಥಳೀಯರಾದ ಮಾಜಿ ಸಚಿವರ ನಡೆಯೂ ನಿಗೂಢವಾಗಿದೆ. ಬೊಂಬೆ ಪಟ್ಟಣದ ವಶಕ್ಕಾಗಿ ಮೂವರು ಘಟಾನುಘಟಿಗಳು ಹೋರಾಟ ಮಾಡಬೇಕಾದ ಅನಿವಾರ್ಯತೆ ಎದುರಾಗಿದೆ.

ಕಾಂಗ್ರೆಸ್ ಅಭ್ಯರ್ಥಿ ನಾನೇ ಎಂದು ಉಪಮುಖ್ಯಮಂತ್ರಿ ಡಿ.ಕೆ.ಶಿವಕುಮಾರ್ ಈ ಹಿಂದೆಯೇ ಘೋಷಣೆ ಮಾಡಿದ್ದರಲ್ಲದೆ, ಭಾನುವಾರ ಇದನ್ನು ಖಚಿತಗೊಳಿಸಿದ್ದಾರೆ. ಇತ್ತ ಪುತ್ರ ನಿಖಿಲ್ ರ ಹೆಸರನ್ನು ತೇಲಿ ಬಿಟ್ಟು ನಾನೇ ಅಭ್ಯರ್ಥಿ ಎಂದು ಕೇಂದ್ರ ಸಚಿವ ಕುಮಾರಸ್ವಾಮಿ ಘೋಷಿಸಿಕೊಂಡಿದ್ದು ವಾಕ್ ಸಮರ ತಾರಕಕ್ಕೇರಿದೆ. ಮೈತ್ರಿಯಲ್ಲಿ ಮೂಡದ ಒಮ್ಮತದಿಂದಾಗಿ ಸಿ.ಪಿ.ಯೋಗೇಶ್ವರ್ ತಮ್ಮ ತವರು ಕ್ಷೇತ್ರ ಉಳಿಸಿಕೊಳ್ಳಲು ಹೊಸ ದಾಳ ಉರುಳಿಸುವ ಯೋಜನೆ ಇದೆ.

ಕಾಂಗ್ರೆಸ್‌ನಿಂದ ಡಿ.ಕೆ.ಶಿವಕುಮಾರ್ ಸ್ಪರ್ಧಿಸುತ್ತಿದ್ದು, ಈಗಾಗಲೇ ಒಂದು ಹಂತದ ಸಂಘಟನೆ ಹಾಗೂ ತಂತ್ರ ಕೂಡ ಮಾಡಿ ಬೂತ್‌ಗಳಲ್ಲಿ ಪಕ್ಷ ಕಾರ್ಯಕರ್ತರಿಗೆ ಹುರುಪು ತುಂಬಿದ್ದಾರೆ. ಕಳೆದ ವಾರ ಪಕ್ಷ ಸಂಘಟನೆ ಉದ್ದೇಶದಿಂದ ಚನ್ನಪಟ್ಟಣ ಕ್ಷೇತ್ರಕ್ಕೆ ಭೇಟಿ ನೀಡಿದ್ದ ಕೇಂದ್ರ ಸಚಿವ ಎಚ್ .ಡಿ.ಕುಮಾರಸ್ವಾಮಿ, ಕಾರ್ಯಕರ್ತರ ಸಭೆ

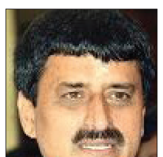

ಕರೆದಿದ್ದಲ್ಲದೆ , ಜಿಲ್ಲಾ ಪಂಚಾಯತ್ ವ್ಯಾಪ್ತಿಯಲ್ಲಿ ಪ್ರಚಾರ ಮಾಡಿದ್ದಾರೆ.

20ಕ್ಕೂ ಹೆಚ್ಚು ಬಾರಿ ಡಿಸಿಎಂ ಪ್ರದಕ್ಷಿಣೆ

ಉಪ'ಚ'ುನಾವ'ಣೆ ಘೋಷಣೆ ಮುನ್ನವೇ ಉಪಮುಖ್ಯಮಂತ್ರಿ ಡಿ.ಕೆ.ಶಿವಕುಮಾರ್ ಕಳೆದ ನಾಲ್ಕೈದು ತಿಂಗಳಿಂದ 20ಕ್ಕೂ ಹೆಚ್ಚು ಬಾರಿ ಕ್ಷೇತ್ರಕ್ಕೆ ಆಗಮಿಸಿ ಅಭಿವೃದ್ಧಿ ಕಾಮಗಾರಿಗಳಿಗೆ ಚಾಲನೆ ನೀಡಿದ್ದಾರೆ. ಕ್ಷೇತ್ರದ ಕೋಡಂಬಳ್ಳಿ, ಇಗ್ಗಲೂರು, ಮಳೂರು, ಬೇವೂರು ಜಿಲ್ಲಾ ಪಂಚಾಯತ್ ವ್ಯಾಪ್ತಿಯಲ್ಲಿ ಜೆಡಿಎಸ್ ಕಾರ್ಯಕರ್ತರ ಸಭೆ ನಡೆಸಿರುವ ಕುಮಾರಸ್ವಾಮಿ, ಪ್ರತಿತಂತ್ರ ಹೂಡಿದ್ದು ಮಗನ ಗೆಲುವಿಗಾಗಿ ಶ್ರಮಿಸಬೇಕಿದೆ.

ಸಿ.ಪಿ.ಯೋಗೀಶ್ವರ್ ಚಕ್ಕೆರೆ ಗ್ರಾಮದ ಸ್ಥಳೀಯರು. ಅಲ್ಲದೆ ಈ ಹಿಂದೆ ಶಾಸಕರಾಗಿದ್ದರು. ಬದಲಾದ ರಾಜಕೀಯ ಪರಿಸ್ಥಿತಿಯಲ್ಲಿ ಕುಮಾರಸ್ವಾಮಿ ವಿರುದ್ಧ ಸೋಲಬೇಕಾಯಿತು. ಆದರೆ, ಈಗಿನ ಬಿಜೆಪಿ ಜೆಡಿಎಸ್ ಮೈತ್ರಿಯಲ್ಲಿ ಇನ್ನೂ ಒಮ್ಮತ ಮೂಡಿಬಂದಿಲ್ಲ. ಕ್ಷೇತ್ರದ ಶಾಸಕರಾಗಿದ್ದ ಕುಮಾರಸ್ವಾಮಿ ಲೋಕಸಭೆ ಚುನಾವಣೆಯಲ್ಲಿ ರಾಮನಗರ ಕ್ಷೇತ್ರದಿಂದ ಗೆದ್ದು ಎನ್‌ಡಿಎ ಮೈತ್ರಿಕೂಟದಲ್ಲಿ ಸಚಿವರಾಗಿದ್ದಾರೆ. ಹೀಗಾಗಿ ಜೆಡಿಎಸ್‌ಗೆ ಈ ಕ್ಷೇತ್ರ ಎಂದು ಹೇಳಲಾಗುತ್ತಿದ್ದರೂ, 2013ರ ಚುನಾವಣೆಯಲ್ಲಿ ಸಮಾಜವಾದಿ ಪಾರ್ಟಿಯಿಂದ ಟಿಕೆಟ್ ಪಡೆದು ಕುಮಾರಸ್ವಾಮಿ ಅವರ ಪತ್ನಿ ಅನಿತಾ ಕುಮಾರಸ್ವಾಮಿ ಅವರ ವಿರುದ್ಧ ಜಯಗಳಿಸಿದ್ದ ಸಿ.ಪಿ.ಯೋಗೀಶ್ವರ್ ಅವರ ನಡೆ ಇನ್ನು ತಿಳಿಯಬೇಕಿದೆ.

ಮೈತ್ರಿ ಧರ್ಮದಂತೆ ಕುಮಾರಸ್ವಾಮಿಯ ಗೆಲುವಿಗೆ ಯೋಗೇಶ್ವರ್ ಕೂಡ ಶ್ರಮಿಸಿದ್ದರಲ್ಲದೆ, ಚನ್ನಪಟ್ಟಣ ಕ್ಷೇತ್ರದ ಟಿಕೆಟ್ ತಮಗೆ ಸಿಗಲಿದೆ ಎಂದುಕೊಂಡಿದ್ದರು. ಆದರೆ ಕಳೆದ ಒಂದು ತಿಂಗಳಿನಿಂದ ಟಿಕೆಟ್‌ಗಾಗಿ ಪರದಾಡುವಂತಾಗಿದೆ. ಹಲವು ಬಾರಿ ಯೋಗೇಶ್ವರ್ ದೆಹಲಿಗೆ ದಂಡಯಾತ್ರೆ ನಡೆಸಿದರೂ ಬಿಜೆಪಿ ವರಿಷ್ಠರು ಇನ್ನೂ ಅಂತಿಮವಾಗಿ ಮೈತ್ರಿ ಅಭ್ಯರ್ಥಿ ಪ್ರಕಟಿಸಿಲ್ಲ. ಹೀಗಿದ್ದರೂ ಕುಮಾರಸ್ವಾಮಿ ಈಗ ತಾವೇ ಅಭ್ಯರ್ಥಿ ಎಂದಿರುವುದು ಯೋಗೇಶ್ವರ ನಡೆಯ ಮೇಲೆ ಈ ಕ್ಷೇತ್ರದ ಕಣ್ಣು ನೆಟ್ಟಿದೆ.

ಬಾಲಕೃಷ್ಣ ಬಗ್ಗೆ ಸಿದ್ದರಾಮಯ್ಯ ಹಾಗೂ ಮಹಾದೇವಪ್ಪ 600 ಕೋಟಿ ರು. ಕಾಮಗಾರಿ ಮಾಡದೇ ಬಿಲ್ ಮಾಡಿಕೊಂಡಿದ್ದಾರೆ ಎಂದು ವಿಧಾನಸಭೆಯಲ್ಲಿ ಆರೋಪ ಮಾಡಿದ್ದರು. ಅಂತಹವರನ್ನೆ ಸಿಎಂ ಜೊತೆಗಿಟ್ಟು ಕೊಂಡಿದ್ದಾರೆ. ಇವರು ನಾನು ಸಿಎಂ ಆಗಿದ್ದಾಗಲೂ ನನ್ನ ಜೊತೆಗೆ ಇದ್ದಾರೆ. ಆಗ ಚೂರಿಹಾಕಿ ಬಿಟ್ಟುಹೋಗಿದ್ದರು. ತೆವಲು ತೀರಿಸಿಕೊಳ್ಳಲು ಹೇಳಿಕೆ ಕೊಟ್ಟರೆ ನಾನು ಉತ್ತರ ಕೊಡಬೇಕಾ. ಏನೇ ಆಗಲಿ ಚನ್ನಪಟ್ಟಣದಲ್ಲಿ ಎನ್‌ಡಿಎ ಅಭ್ಯರ್ಥಿ ನಾನೇ.
ಎಚ್.ಡಿ.ಕುಮಾರಸ್ವಾಮಿ, ಕೇಂದ್ರ ಸಚಿವ

ಚನ್ನಪಟ್ಟಣ ಉಪ ಚುನಾವಣೆಯಲ್ಲಿ ನನ್ನ ಕುಟುಂಬದವರಲ್ಲ ನಾನೇ ಅಭ್ಯರ್ಥಿ. ಚನ್ನಪಟ್ಟಣದಲ್ಲಿ ನಮ್ಮ ಕುಟುಂಬದವರ ಸ್ಪರ್ಧೆಯಿರುವುದಿಲ್ಲ. ನಾನೇ ಅಭ್ಯರ್ಥಿ ಎಂದು ಮತ ಕೇಳುತ್ತೇನೆ. ಚುನಾವಣೆಗೆ ನಾವು ವೇದಿಕೆ ಸಿದ್ಧ ಮಾಡಿಕೊಳ್ಳುತ್ತಿದ್ದೇವೆ. ಕಳೆದ ಲೋಕಸಭಾ ಚುನಾವಣೆಯಲ್ಲಿ ನಮಗೆ ಎದುರಾಳಿ ವಿರುದ್ಧ ಕಡಿಮೆ ಅಂತರದ ಮತಗಳು ಚನ್ನಪಟ್ಟಣದಲ್ಲಿ ಬಂದಿವೆ. ನನ್ನ ಮೇಲೆ ಜನರಿಗೆ ಭರವಸೆಯಿದೆ.
-ಡಿ.ಕೆ.ಶಿವಕುಮಾರ್, ಉಪಮುಖ್ಯಮಂತ್ರಿ

ವಿಶ್ವವಾಣಿ

ಸಂಪಾದಕೀಯ

ಒಂದು ಕಣ್ಣಿಗೆ ಬೆಣ್ಣೆ, ಮತ್ತೊಂದಕ್ಕೆ ಸುಣ್ಣವೇ?

ಜನ್ಮ ತಳೆದಾರಭ್ಯ ಏನಾದರೊಂದು ವಿವಾದಕ್ಕೆ, ಆರೋಪಕ್ಕೆ ಗುರಿಯಾಗುತ್ತಲೇ ಬಂದಿರುವಂಥದ್ದು 'ಜಿಎಸ್‌ಟಿ' ಎಂಬ ತೆರಿಗೆ ವ್ಯವಸ್ಥೆ. ಇದರ ಸ್ವರೂಪ ಮತ್ತು ಆಶಯದಲ್ಲಿ ನ್ಯೂನತೆ ಇಲ್ಲದಿದ್ದರೂ ಅನುಷ್ಠಾನದಲ್ಲಿ ಮಾತ್ರ 'ರಾಜಕೀಯ' ಇಣುಕು ಹಾಕುತ್ತಿರುವುದರಿಂದಾಗಿ ಸಹಜ ಫಲಾನುಭವಿಗಳಿಂದ ಆಗಿಂದಾಗ್ಗೆ ಅಸಮಾಧಾನದ ದನಿಗಳು ಏಳುತ್ತಲೇ ಇವೆ. 28 ರಾಜ್ಯಗಳಿಗೆ ಕೇಂದ್ರವು ಅನುದಾನ ಬಿಡುಗಡೆ ಮಾಡಿದ ಸಂದರ್ಭದಲ್ಲಿ ಸ್ಪಷ್ಟವಾಗಿ ಕಂಡುಬಂದಿರುವ ತಾರತಮ್ಯವು ಈ ದನಿಗೆ ಮತ್ತಷ್ಟು ಬಲ ತುಂಬಿದೆ ಎನ್ನಬೇಕು. ಇದಕ್ಕೊಂದು ಉದಾಹರಣೆ ನೀಡುವುದಾದರೆ, ರಾಜ್ಯಗಳಿಂದ ಸಂಗ್ರಹಿಸುವ ತೆರಿಗೆ ಹಣದಲ್ಲಿ ಮಧ್ಯಪ್ರದೇಶ ಮತ್ತು ರಾಜಸ್ಥಾನ ರಾಜ್ಯಗಳಿಗೆ ಕ್ರಮವಾಗಿ ಶೇ.7.5 ಹಾಗೂ ಶೇ.6.02ರಷ್ಟು ಪಾಲು ದಕ್ಕಿದ್ದರೆ, ಕರ್ನಾಟಕಕ್ಕೆ ಸಿಕ್ಕಿರುವುದು ಶೇ.3.64ರ ಪಾಲಷ್ಟೇ. ಮಾತ್ರವಲ್ಲ, ತುಲನಾತ್ಮಕವಾಗಿ ಹೆಚ್ಚು ಜಿಎಸ್‌ಟಿಯನ್ನು ಪಾವತಿಸುತ್ತಿರುವ ಕರ್ನಾಟಕವನ್ನು ಬದಿಗೆ ಸರಿಸಿ, ಆಂಧ್ರಪ್ರದೇಶಕ್ಕೆ ಹೆಚ್ಚು ಹಣ ನೀಡಿರುವ ಕೇಂದ್ರದ ನಡೆಯನ್ನು ಒಪ್ಪಲಾದೀತೇ? ಹೀಗಾಗಿ, 'ಅಭಿವೃದ್ಧಿಶೀಲ ರಾಜ್ಯಕ್ಕೆ ಹೀಗೆ ವಿನಾಕಾರಣ ನೀಡಲಾಗುತ್ತಿರುವ ಪೆಟ್ಟನ್ನು ಸಹಿಸಲಾಗದು' ಎಂದಿರುವ ರಾಜ್ಯದ ಆಳುಗ ವ್ಯವಸ್ಥೆಯು 'ತೆರಿಗೆ ಹಂಚಿಕೆಗಿರುವ ಮಾನದಂಡವನ್ನೇ ಬದಲಾಯಿಸಬೇಕು' ಎಂದು ಆಗ್ರಹಿಸಿರುವುದು ಸಹಜವಾಗೇ ಇದೆ. ಏಕೆಂದರೆ, ಹೇಳಿಕೇಳಿ ನಮ್ಮದು ಒಕ್ಕೂಟ ವ್ಯವಸ್ಥೆ. ಇದರ ಒಂದೊಂದು ಸಹಭಾಗಿ ರಾಜ್ಯವನ್ನೂ ಸಮಾನ ದೃಷ್ಟಿಕೋನದಿಂದ ನೋಡಬೇಕು; ಅದನ್ನು ಬಿಟ್ಟು ಅನುದಾನದಲ್ಲಿ ಹೀಗೆ ತಾರತಮ್ಯ ಮಾಡಿದರೆ 'ಒಂದು ಕಣ್ಣಿಗೆ ಬೆಣ್ಣೆ, ಮತ್ತೊಂದಕ್ಕೆ ಸುಣ್ಣ' ಎಂಬ ಆಕ್ಷೇಪಣೆಗೆ ಅದು ಪುಷ್ಟಿ ನೀಡುವುದಿಲ್ಲವೇ? ಕೇಂದ್ರ ಮತ್ತು ರಾಜ್ಯದಲ್ಲಿರುವ ಆಳುಗ ವ್ಯವಸ್ಥೆಗಳನ್ನು ನಿರ್ವಹಿಸುತ್ತಿರುವವರು ಬೇರೆ ಬೇರೆ ರಾಜಕೀಯ ಪಕ್ಷ ಅಥವಾ ಮೈತ್ರಿಕೂಟಕ್ಕೆ ಸೇರಿದವರೇ ಇರಬಹುದು; ಅವುಗಳ ನೇಪಥ್ಯದಲ್ಲಿ ರಾಜಕೀಯದ ಇಷ್ಟಾನಿಷ್ಟಗಳು ಗುಪ್ತಗಾಮಿನಿಯಾಗಿ ಹರಿಯುತ್ತಿರಬಹುದು. ಹಾಗೆಂದ ಮಾತ್ರಕ್ಕೆ 'ಜನಹಿತ'ದ ವಿಷಯದಲ್ಲೂ ರಾಜಕೀಯ ಮಾಡಿದರೆ ಹೇಗೆ? ಕೇಂದ್ರದ ಇಂಥ ಅನಪೇಕ್ಷಿತ ನಡೆಯಿಂದಾಗಿಯೇ 'ನಮ್ಮ ತೆರಿಗೆ-ನಮ್ಮ ಹಕ್ಕು' ಎಂದು ರಾಜ್ಯದವರು ಆಗ್ರಹಿಸುವಂತಾಗುತ್ತದೆ. ಈ ಅಪ್ರಿಯ ಸತ್ಯವನ್ನು ಕೇಂದ್ರ ಸರಕಾರ ಮರೆಯಬಾರದು.

ಸೊಂಪಾದಕೀಯ

ಜಾಬ್‌ಲೆಸ್ ಜನ

ಭಾರತದ ಸಾಮಾಜಿಕ ಜಾಲತಾಣಗಳಲ್ಲಿ ಅತಿಹೆಚ್ಚು ಜನಪ್ರಿಯ ಅಂದ್ರೆ, ಅದು ಫೇಸ್‌ಬುಕ್ (ಎಫ್‌ಬಿ). ಇಲ್ಲಿ ಜನರು ತಮ್ಮ ವೈಯಕ್ತಿಕ ಜೀವನದಿಂದ ಹಿಡಿದು ದೇಶದಲ್ಲಿ ಆಗೋ ಎಲ್ಲ ಬೆಳವಣಿಗೆಗಳ ಬಗ್ಗೆಯೂ ತಮ್ಮ ಒಪೀನಿಯನ್ ಹಾಕಿ ಖುಷಿ ಪಟ್ಟುಕೊಳ್ಳುತ್ತಾರೆ. ಕೆಲವರಂತೂ ಈ ಫೇಸ್‌ಬುಕ್‌ಗೆ ಎಷ್ಟು ಅಡಿಕ್ಟ್ ಆಗಿರ್ತಾರೆ ಅಂದ್ರೆ, 'ನೀವೆಲ್ಲಿ ಕೆಲಸ ಮಾಡ್ತೀರಾ?' ಅಂತ ಕೇಳಿದ್ರೆ 'ಫೇಸ್‌ಬುಕ್‌ನಲ್ಲಿ' ಅಂತ ಹೇಳುವಷ್ಟು. ಆದರೆ ಈಗ ಫೇಸ್‌ಬುಕ್ ಸಂಸ್ಥೆಯಿಂದ ಒಂದು ಸುದ್ದಿ ಬಂದಿದೆ. ಅದೇನಪ್ಪಾ ಅಂದ್ರೆ, 'ಎಫ್‌ಬಿ'ಯಲ್ಲಿ ಈಗ ಅನೇಕರನ್ನು ಕೆಲಸದಿಂದ ಕಿತ್ತುಹಾಕುತ್ತಿದ್ದಾರಂತೆ. ಹಾಗಂತ, ಇದು ಮಾಡೋಕೆ ಬೇರೆ ಕೆಲಸ ಇಲ್ಲದೆ ಫೇಸ್‌ಬುಕ್‌ನಲ್ಲಿ ಕಾಲ ಕಳೆಯುವವರಿಗೆ ಸಂಬಂಧಪಟ್ಟಿದ್ದು ಅಂದ್ಕೊಬೇಡಿ. ಇದು ಫೇಸ್‌ಬುಕ್ ಆಫೀಸಿನಲ್ಲಿ ಕೆಲಸ ಮಾಡುವ ಉದ್ಯೋಗಿಗಳಿಗೆ ಸಂಬಂಧಪಟ್ಟ ವಿಷಯ. ಹಾಗಾಗಿ 'ಫೇಸ್‌ಬುಕ್‌ನಲ್ಲಿ ಕೆಲಸ ಮಾಡುವ' ನಮ್ಮ ಕೆಲವು ಯುವಕ-ಯುವತಿಯರು ಇದರಿಂದ ಗಾಬರಿ ಪಡಬೇಕಾಗಿಲ್ಲ. ಪ್ರಪಂಚದಾದ್ಯಂತ ಕೋಟ್ಯಂತರ ಗ್ರಾಹಕರನ್ನು ಹೊಂದಿರುವ ಫೇಸ್‌ಬುಕ್‌ಗೆ ಕೆಲಸಗಾರರನ್ನು ಕಿತ್ತುಹಾಕುವ ಗತಿ ಯಾಕೆ ಬಂತು ಅನ್ನೋದು ಗೊತ್ತಿಲ್ಲ. ಆದರೆ ಬಳಕೆದಾರರು ಆಕ್ಷೇಪಾರ್ಹ ಬರವಣಿಗೆಗಳನ್ನು ಹಾಕಿದಾಗ ಅವುಗಳನ್ನು ಕಿತ್ತುಹಾಕುವಷ್ಟೇ ಸಲೀಸಾಗಿ ಈಗ ಫೇಸ್‌ಬುಕ್ ತನ್ನ ನೌಕರರನ್ನು ಕಿತ್ತುಹಾಕಲಿದೆ. ಆದರೆ ಈಗ ನೌಕರರು ಕಡಿಮೆ ಆಗಿರೋದ್ರಿಂದ ನಮ್ಮ ಪೋಸ್ಟ್‌ಗಳನ್ನು ಪರಿಶೀಲನೆ ಮಾಡುವವರು ಕಮ್ಮಿ ಆಗುತ್ತಾರೆ. ಹಾಗಾಗಿ ಕುಂಟುನೆಪ ಹೇಳಿ, ಸುಖಾಸುಮ್ಮನೆ ತಮಾಷೆಗೆ ಹಾಕಿದ ಪೋಸ್ಟ್‌ಗಳನ್ನೂ ರಿಪೋರ್ಟ್ ಮಾಡಿ ಪೋಸ್ಟ್ ಡಿಲೀಟ್ ಮಾಡೋದು, ಅಕೌಂಟ್ ರಿಸ್ಟ್ರಿಕ್ಟ್ ಮಾಡೋದು ಇಂಥದ್ದೆಲ್ಲ ಇನ್ನು ಮುಂದೆ ಆದ್ರೂ ಕಮ್ಮಿ ಆಗುತ್ತೇನೋ ನೋಡ್ಬೇಕು ಅಂತ ಫೇಸ್‌ಬುಕ್ ಬಳಕೆದಾರರಂತೂ ಕೊಂಚ ನಿರಾಳವಾಗಿದ್ದಾರೆ. ಆದರೆ ಫೇಸ್‌ಬುಕ್ ತನ್ನ ಯಾವ ಡಿಪಾರ್ಟ್‌ಮೆಂಟ್‌ನ ಕೆಲಸಗಾರರನ್ನು ಕಿತ್ತುಹಾಕಲಿದೆ ಅನ್ನೋದು ಇನ್ನೂ ಸ್ಪಷ್ಟವಾಗಿಲ್ಲ. ಆ ನೌಕರರು ಮಾಡಿದ ತಪ್ಪು ಏನು ಅಂತಾನೂ ಗೊತ್ತಿಲ್ಲ. ಆದರೆ, ಫೇಸ್‌ಬುಕ್ ಆಫೀಸಿನಲ್ಲಂತೂ, 'ಮಾಡೋ ಕೆಲಸ ಬಿಟ್ಟು ಯಾವಾಗ್ಲೂ ಫೇಸ್‌ಬುಕ್ ನೋಡ್ತಾ ಕೂತಿದ್ದ' ಅಂತ ಕಾರಣ ಕೊಟ್ಟು ಯಾರನ್ನೂ ಕೆಲಸದಿಂದ ತೆಗೆಯೋಕಾಗಲ್ಲ ಬಿಡಿ!!

ಸಂಪಾದಕರ ಸದ್ಯಶೋಧನೆ

ಎರಡು ಭಾರತಗಳ ಮತದಾರರು

ಭಾರತದ ಮತದಾರನ ಮನಸ್ಸನ್ನು ಅರಿಯುವುದು ಸುಲಭವಲ್ಲ. ಮತ ಎಣಿಕೆ ಆರಂಭವಾಗುವ ತನಕ ಮತದಾರನ ಒಲವು ಯಾವ ಕಡೆಗಿದೆ ಎಂಬುದನ್ನು ಲೆಕ್ಕ ಹಾಕುವುದು ಸಾಧ್ಯವಿಲ್ಲ. ಇಡೀ ದೇಶಕ್ಕೆ ಅನ್ವಯವಾಗುವ ಏಕಸ್ವರೂಪದ ಜನಾದೇಶ ಬಂದಿರುವ ನಿದರ್ಶನಗಳು ಕಮ್ಮಿ. ತುರ್ತುಪರಿಸ್ಥಿತಿಯ ನಂತರ 1977ರಲ್ಲಿ ಉತ್ತರ ಭಾರತದ ಮತದಾರ ಕಾಂಗ್ರೆಸ್ ಪಕ್ಷವನ್ನು ತಿರಸ್ಕರಿಸಿದರೆ, ದಕ್ಷಿಣ ಭಾರತದ ಮತದಾರ ಆ ಪಕ್ಷವನ್ನು ಬೆಂಬಲಿಸಿದ್ದನ್ನು ಮರೆಯುವಂತಿಲ್ಲ. ಅಂದರೆ ಉತ್ತರ ಭಾರತ-ದಕ್ಷಿಣ ಭಾರತದ ಮತದಾರರ ಮಧ್ಯೆ ವ್ಯತಿರಿಕ್ತ ತೀರ್ಪು ವ್ಯಕ್ತವಾಗಿತ್ತು. ಆ ಚುನಾವಣೆಯಲ್ಲಿ ಕಾಂಗ್ರೆಸ್ 154 ಕ್ಷೇತ್ರಗಳಲ್ಲಿ ಜಯ ಗಳಿಸಿತ್ತು. ಆ ಪೈಕಿ ಕೇವಲ ಇಬ್ಬರು ಹಿಂದಿ ಬೆಲ್ಟ್ ಅಥವಾ ಉತ್ತರ ಭಾರತದಿಂದ ಆಯ್ಕೆಯಾಗಿದ್ದರು. ಕರ್ನಾಟಕ, ಆಂಧ್ರಪ್ರದೇಶ, ತಮಿಳುನಾಡು ಮತ್ತು ಕೇರಳದಿಂದ 92 ಸದಸ್ಯರು ಆಯ್ಕೆಯಾಗಿದ್ದರು. ಉತ್ತರ ಭಾರತ ಕಾಂಗ್ರೆಸ್ಸನ್ನು ಸಾರಾಸಗಟಾಗಿ ತಿರಸ್ಕರಿಸಿದ್ದರೆ, ದಕ್ಷಿಣ ಭಾರತ ಇಂದಿರಾ ಗಾಂಧಿಯವರನ್ನು ಬೆಂಬಲಿಸಿತ್ತು. ನರ್ಮದಾ ನದಿಯ ಉತ್ತರದ ದಿಕ್ಕಿಗೆ ಸಂಪೂರ್ಣ ಜನತಾ ಅಲೆ, ಆದರೆ ದಕ್ಷಿಣದಲ್ಲಿ ಮಾತ್ರ ಆ ಅಲೆಯೇ ಕಣ್ಮರೆ. ದಕ್ಷಿಣ ಭಾರತದಲ್ಲಿ ತುರ್ತುಪರಿಸ್ಥಿತಿಯ ಬಿಸಿ ಅಷ್ಟೇನೂ ತಟ್ಟದಿರುವುದೇ ಇದಕ್ಕೆ ಕಾರಣ ಎಂದು ಕೆಲವರು ಹೇಳುವುದುಂಟು. ಆದರೆ ಇದು ಸಂಪೂರ್ಣ ನಿಜವಲ್ಲ. ತುರ್ತುಪರಿಸ್ಥಿತಿಯ ಕೇಂದ್ರಸ್ಥಾನ ದಿಲ್ಲಿಯಾಗಿತ್ತು ಎಂಬುದರಲ್ಲಿ ಎರಡು ಮಾತಿಲ್ಲ. ಆದರೆ ತುರ್ತುಪರಿಸ್ಥಿತಿಯ ಅತಿರೇಕಗಳು ದಕ್ಷಿಣ ಭಾರತದಲ್ಲೂ ಅನುಭವಕ್ಕೆ ಬಂದಿತ್ತು. ದಕ್ಷಿಣ ಭಾರತದ ಎಲ್ಲ ರಾಜ್ಯಗಳಲ್ಲೂ ರಾಜಕೀಯ ನಾಯಕರು, ಇಂದಿರಾ ವಿರೋಧಿಗಳು ಮತ್ತು ಪತ್ರಕರ್ತರನ್ನು ಸಾಕಷ್ಟು ಸಂಖ್ಯೆಯಲ್ಲಿ ಜೈಲಿಗೆ ಹಾಕಲಾಗಿತ್ತು. ಕೇರಳದಲ್ಲಿ ರಾಜನ್ ಕೊಲೆ ರಾಜಕೀಯ ಬಿರುಗಾಳಿಯನ್ನೇ ಎಬ್ಬಿಸಿತು. ತುರ್ತುಪರಿಸ್ಥಿತಿ ಮತ್ತು ಇಂದಿರಾ ಗಾಂಧಿಯವರನ್ನು ವಿರೋಧಿಸಿದವರೆಲ್ಲ ಸೆರೆವಾಸ ಅನುಭವಿಸಿದ್ದರು. ಬಲವಂತವಾಗಿ ಕುಟುಂಬ ಯೋಜನೆಯ ಕಾರ್ಯಕ್ರಮದ ಅಡಿಯಲ್ಲಿ ಸಂತಾನಶಕ್ತಿಹರಣ ಶಸ್ತ್ರಚಿಕಿತ್ಸೆ ಮಾಡಿದ ಪ್ರಕರಣಗಳು ದಕ್ಷಿಣ ಭಾರತದಲ್ಲಿ ಕಮ್ಮಿಯಿತ್ತು. ಅದೇ ಉತ್ತರ ಭಾರತದಲ್ಲಿ ಇದಕ್ಕೆ ಭಾರಿ ವಿರೋಧ ವ್ಯಕ್ತವಾಯಿತು. ಆದರೆ ಇದೊಂದೇ ಮುಖ್ಯ ಕಾರಣವಾಗಲು ಸಾಧ್ಯವಿಲ್ಲ. ತುರ್ತುಪರಿಸ್ಥಿತಿಯ ಬಿಸಿ ಇಡೀ ದೇಶಕ್ಕೆ ತಟ್ಟಿದರೂ, ದಕ್ಷಿಣ ಭಾರತದ ಮತದಾರರೇಕೆ ಕಾಂಗ್ರೆಸ್ ಪಕ್ಷವನ್ನು ಬೆಂಬಲಿಸಿದರು ಎಂಬುದು ಇಂದಿಗೂ ರಹಸ್ಯವಾಗಿಯೇ ಉಳಿದಿದೆ. ಇದಕ್ಕೆ ಅಂದು ಅಧಿಕಾರದಲ್ಲಿದ್ದ ಕರ್ನಾಟಕ, ಆಂಧ್ರ, ಕೇರಳ ಮತ್ತು ತಮಿಳುನಾಡು ರಾಜ್ಯಗಳ ಮುಖ್ಯಮಂತ್ರಿಗಳ ಆಡಳಿತ ವೈಖರಿ ಮತ್ತು ಕಾರ್ಯಕ್ರಮಗಳು ಕಾರಣವಾ ಎಂಬುದು ಸಹ ಚರ್ಚಾಸ್ಪದ. ಕರ್ನಾಟಕದಲ್ಲಿ 28 ಕ್ಷೇತ್ರಗಳ ಪೈಕಿ 26ರಲ್ಲಿ ಕಾಂಗ್ರೆಸ್ ಭಾರಿ ವಿಜಯ ಸಾಧಿಸಿತ್ತು. ಬೆಂಗಳೂರು ದಕ್ಷಿಣದಲ್ಲಿ ಭಾರತೀಯ ಲೋಕದಳದ ಕೆ.ಎಸ್.ಹೆಗಡೆ ಮತ್ತು ಹಾಸನದಲ್ಲಿ ಅದೇ ಪಕ್ಷದಿಂದ ಎಸ್.ನಂಜೇಶ ಗೌಡ ಆರಿಸಿ ಬಂದಿದ್ದರು. ಕಾಂಗ್ರೆಸ್ ಶೇ.56.8ರಷ್ಟು ಮತಗಳನ್ನು ಗಳಿಸಿತ್ತು. ಕೆನರಾ ಕ್ಷೇತ್ರದಲ್ಲಿ ರಾಮಕೃಷ್ಣ ಹೆಗಡೆಯವರಂಥ ನಾಯಕರ ವಿರುದ್ಧ ಅಷ್ಟಾಗಿ ಯಾರಿಗೂ ಗೊತ್ತಿಲ್ಲದ ಬಾಳು ಪುರ್ಸು ಕದಂ ಎಂಬ ಅಭ್ಯರ್ಥಿ ಗೆದ್ದು ಬಂದರು. ತುರ್ತುಪರಿಸ್ಥಿತಿ ಹೇರಿಕೆ ಇಂದಿರಾ ವರ್ಚಸ್ಸಿಗೆ ಕಳಂಕವನ್ನುಂಟು ಮಾಡಿದರೂ, ಅವರ ನೇತೃತ್ವದಲ್ಲಿ ಕಾಂಗ್ರೆಸ್ ಅಧಿಕಾರಕ್ಕೆ ಬರುವುದಾಗಿ ಇಂದಿರಾ ನಿಷ್ಠರು ನಂಬಿದ್ದರು. ಚುನಾವಣಾ ಪ್ರಚಾರ ನಿಮಿತ್ತ ದಕ್ಷಿಣ ಭಾರತದಲ್ಲಿ ಇಂದಿರಾ ಎಲ್ಲಿ ಹೋದರೂ ಜನ ಹೆಚ್ಚಿನ ಸಂಖ್ಯೆಯಲ್ಲಿ ಸೇರುತ್ತಿದ್ದರು. 340 ಕ್ಷೇತ್ರಗಳಲ್ಲಿ ಕಾಂಗ್ರೆಸ್ ಗೆಲ್ಲಬಹುದು ಎಂದು ಇಂದಿರಾ ನಿರೀಕ್ಷಿಸಿದ್ದರು. ದಕ್ಷಿಣ ಭಾರತದಂತೆ ಉತ್ತರ ಭಾರತವೂ ತಮ್ಮ ಪರವಾಗಿ ಮತ ಹಾಕಬಹುದು ಎಂಬುದು ಅವರ ಲೆಕ್ಕಾಚಾರವಾಗಿತ್ತು. ಆದರೆ ಉತ್ತರ ಭಾರತದ ಮತದಾರರು ಕಾಂಗ್ರೆಸ್ ಪಕ್ಷವನ್ನು ತಿರಸ್ಕರಿಸಿದ್ದರು. ದಕ್ಷಿಣ ಭಾರತದ ಮತದಾರರು ಇಂದಿರಾ ಕೈ ಹಿಡಿದಿದ್ದರು.

ಬೈ-ಎಲೆಕ್ಷನ್ ಸುತ್ತ ಪೈಪೋಟಿಯ ಹುತ್ತ

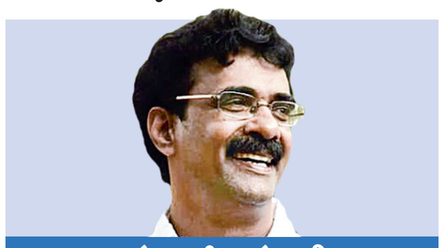

ಮೂರ್ತಿಪೂಜೆ

ಆರ್.ಟಿ.ವಿಠ್ಠಲಮೂರ್ತಿ
vveditoped@gmail.com

ಬಿಜೆಪಿಯ ರಾಷ್ಟ್ರೀಯ ಅಧ್ಯಕ್ಷ ಜಗತ್ ಪ್ರಕಾಶ್ ನಡ್ಡಾ ಅವರಿಗೆ ಮೊನ್ನೆ ಒಂದು ಮಹತ್ವದ ವರದಿ ರವಾನೆಯಾಗಿದೆ. ಈ ವರದಿಯನ್ನು ರವಾನಿಸಿದವರು ಕರ್ನಾಟಕದ ಬಿಜೆಪಿ ಉಸ್ತುವಾರಿ ರಾಧಾಮೋಹನದಾಸ್ ಅಗರ್ವಾಲ್. ವಸ್ತುಸ್ಥಿತಿ ಎಂದರೆ ಇಂಥದೊಂದು ವರದಿಯನ್ನು ರವಾನಿಸಲು ಸ್ವತಃ ನಡ್ಡಾ ಅವರೇ ರಾಧಾಮೋಹನದಾಸ್ ಅಗರ್ವಾಲ್ ಅವರಿಗೆ ಸೂಚಿಸಿದ್ದರಂತೆ.

''ರಾಜ್ಯ ಬಿಜೆಪಿಯ ಹಲವು ನಾಯಕರು ದಿಲ್ಲಿಗೆ ಬಂದು 'ಚನ್ನಪಟ್ಟಣ ವಿಧಾನಸಭಾ ಕ್ಷೇತ್ರದ ಬೈ-ಎಲೆಕ್ಷನ್ ಟಿಕೆಟ್ಟನ್ನು ನಮ್ಮ ಪಕ್ಷದವರಿಗೇ ಕೊಡಬೇಕು. ಯಾಕೆಂದರೆ ಅಲ್ಲಿ ಮೈತ್ರಿಕೂಟದ ಅಭ್ಯರ್ಥಿಯಾಗಿ ಗೆಲ್ಲುವ ಚಾನ್ಸಿರುವುದು ನಮಗೆ ಮಾತ್ರ' ಎಂದಿದ್ದಾರೆ. ಅವರ ಪ್ರಕಾರ, ಈ ಕ್ಷೇತ್ರದ ಟಿಕೆಟ್ ಬಿಜೆಪಿಗೆ ದಕ್ಕದಿದ್ದರೆ ಹಳೆ ಮೈಸೂರಿನ ಜಿಲ್ಲೆಗಳಲ್ಲಿ ಜೆಡಿಎಸ್‌ನದ್ದೇ ಏಕಸ್ವಾಮ್ಯವಾಗಿ ಬಿಜೆಪಿಯ ಶಕ್ತಿ ಕುಸಿದು ಹೋಗುತ್ತದೆ. ಇದನ್ನು ತಡೆಯುವ ಸಲುವಾಗಿಯಾದರೂ ಚನ್ನಪಟ್ಟಣದ ಟಿಕೆಟ್ಟನ್ನು ಬಿಜೆಪಿ ಅಭ್ಯರ್ಥಿಗೆ ಕೊಡಬೇಕು. ಅಂದ ಹಾಗೆ, ಬಿಜೆಪಿಗೆ ಟಿಕೆಟ್ ದಕ್ಕಿದರೆ ಜೆಡಿಎಸ್ ಕಳೆದುಕೊಳ್ಳುವುದೇನೂ ಇಲ್ಲ. ಇನ್‌ಫ್ಯಾಕ್ಟ್, ಚನ್ನಪಟ್ಟಣದಲ್ಲಿ ಈ ಸಲ ಮೈತ್ರಿಕೂಟದ ಟಿಕೆಟ್ ಜೆಡಿಎಸ್‌ಗೆ ದಕ್ಕಿದರೆ ಅದರ ಕ್ಯಾಂಡಿಡೇಟ್ ಗೆಲ್ಲುವುದಿಲ್ಲ. ಹಾಗೇನಾದರೂ ಆದರೆ ಅದು ಕುಮಾರಸ್ವಾಮಿ ಅವರಿಗೆ ಡ್ರಾಬ್ಯಾಕು. ಈ ಎಲ್ಲಕ್ಕಿಂತ ಮುಖ್ಯವಾಗಿ ಬಿಜೆಪಿಗೆ ಟಿಕೆಟ್ ಸಿಗದಿದ್ದರೆ ಬಿಜೆಪಿ-ಜೆಡಿಎಸ್ ಮೈತ್ರಿಕೂಟದಲ್ಲಿ ಒಡಕುಂಟಾಗುವುದು ಗ್ಯಾರಂಟಿ. ಆದ್ದರಿಂದ ಈ ವಿಷಯವನ್ನು ಗಂಭೀರವಾಗಿ ಪರಿಗಣಿಸಬೇಕು ಎಂಬುದು ರಾಜ್ಯ ಬಿಜೆಪಿಯ ಹಲವು ನಾಯಕರ ಆತಂಕ. ಹೀಗಾಗಿ ಈ ಕುರಿತ ವಸ್ತುಸ್ಥಿತಿಯ ವಿವರವನ್ನು ಹೈಕಮಾಂಡ್ ನಿಮ್ಮಿಂದ ಬಯಸುತ್ತದೆ'' ಅಂತ ನಡ್ಡಾ ಅವರು ರಾಧಾಮೋಹನದಾಸ್ ಅಗರ್ವಾಲ್ ಅವರಿಗೆ ಸೂಚಿಸಿದ್ದರಂತೆ.

ಯಾವಾಗ ಪಕ್ಷದ ರಾಷ್ಟ್ರೀಯ ಅಧ್ಯಕ್ಷರು ಈ ಸೂಚನೆ ನೀಡಿದರೋ, ರಾಧಾಮೋಹನದಾಸ್ ಅಗರ್ವಾಲ್ ವಿವರವಾದ ವರದಿಯೊಂದನ್ನು ಮೊನ್ನೆ ದಿಲ್ಲಿಗೆ ರವಾನಿಸಿದ್ದಾರೆ. ಮೂಲಗಳ ಪ್ರಕಾರ ಈ ವರದಿಯಲ್ಲಿ ಹಲವು ಅಂಶಗಳನ್ನು ಉಲ್ಲೇಖಿಸಿರುವ ಅಗರ್ವಾಲ್, ಚನ್ನಪಟ್ಟಣದ ಟಿಕೆಟ್ ಜೆಡಿಎಸ್‌ಗೆ ಹೋದರೆ ಮೈತ್ರಿಕೂಟಕ್ಕೇನೂ ಹಾನಿಯಿಲ್ಲ, ಆದರೆ ಅದು ಜೆಡಿಎಸ್ ಪಕ್ಷದ ಕೈ ತಪ್ಪಿದರೆ ಮೈತ್ರಿಕೂಟಕ್ಕೆ ಘಾಸಿಯಾಗುವುದು ನಿಶ್ಚಿತ ಎಂದಿದ್ದಾರೆ. ಕಾರಣ? ಕರ್ನಾಟಕದ ನೆಲೆಯಲ್ಲಿ ದಿನದಿಂದ ದಿನಕ್ಕೆ ಜೆಡಿಎಸ್ ಜತೆಗಿನ ಮೈತ್ರಿ ಬಿಜೆಪಿಗೇ ಹೆಚ್ಚು ಅನಿವಾರ್ಯವಾಗುತ್ತಿದೆ. ಯಾಕೆಂದರೆ ಇತ್ತೀಚಿನ ಬೆಳವಣಿಗೆಗಳು ಕರ್ನಾಟಕದಲ್ಲಿ ಬಿಜೆಪಿಯ ಶಕ್ತಿಯನ್ನು ಕುಗ್ಗಿಸುತ್ತಿವೆಯೇ ವಿನಾ ಜೆಡಿಎಸ್‌ನ ಶಕ್ತಿಯನ್ನಲ್ಲ.

ಇವತ್ತಿನ ಸ್ಥಿತಿಯಲ್ಲಿ ಸಿಎಂ ಸಿದ್ದರಾಮಯ್ಯ ಮತ್ತು ಡಿಸಿಎಂ ಡಿಕೆಶಿ ನೇತೃತ್ವದ ಕಾಂಗ್ರೆಸ್ ಅನ್ನು ಬಿಜೆಪಿಯ ಫ್ರಂಟ್‌ಲೈನ್ ಲೀಡರುಗಳಿಗಿಂತ ಪರಿಣಾಮಕಾರಿಯಾಗಿ ಎದುರಿಸುತ್ತಿರುವವರು ಎಚ್.ಡಿ.ಕುಮಾರಸ್ವಾಮಿ ಮಾತ್ರ. ಒಂದು ಕಡೆಯಿಂದ ಸಿದ್ದರಾಮಯ್ಯ ಮತ್ತು ಡಿಕೆಶಿ ಪ್ರಯೋಗಿಸುತ್ತಿರುವ ಅಸ್ತ್ರಗಳಿಂದ ಬಿಜೆಪಿಯ ಬಹುತೇಕ ನಾಯಕರು ಅಸಹಾಯಕರಾಗಿದ್ದಾರೆ. ಆದರೆ ಕಾಂಗ್ರೆಸ್ ಅದೆಷ್ಟೇ ದಾಳಿ ಮಾಡಿದರೂ ಕುಮಾರಸ್ವಾಮಿ ಮಾತ್ರ ಜಗ್ಗುತ್ತಿಲ್ಲ. ಅರ್ಥಾತ್ ಮೈತ್ರಿಕೂಟದ ಮುಂಚೂಣಿಯಲ್ಲಿ ನಿಂತು ಕಾಂಗ್ರೆಸ್ ವಿರುದ್ಧ ಹೋರಾಡುವ ವಿಷಯದಲ್ಲಿ ಕುಮಾರಸ್ವಾಮಿ ಅವರೇ ಪವರ್‌ಫುಲ್ ಲೀಡರು. ಹೀಗಾಗಿ ಮುಂದಿನ ದಿನಗಳಲ್ಲಿ ಕಾಂಗ್ರೆಸ್ ವಿರುದ್ಧ ಮೈತ್ರಿಕೂಟವನ್ನು ಮುನ್ನಡೆಸಲು ಕುಮಾರಸ್ವಾಮಿ ಅವರ ಶಕ್ತಿ ಅನಿವಾರ್ಯ. ಹೀಗಿರುವಾಗ ಚನ್ನಪಟ್ಟಣ ಕ್ಷೇತ್ರದ ಬೈ-ಎಲೆಕ್ಷನ್ ಟಿಕೆಟ್ಟು ಬಿಜೆಪಿಯ ಕೈ ತಪ್ಪಿದರೆ ಮೈತ್ರಿಕೂಟದಲ್ಲಿ ಬಿರುಕುಂಟಾಗುತ್ತದೆ ಎಂಬುದು ಸುಳ್ಳು.

ಇದೇ ರೀತಿ ಚನ್ನಪಟ್ಟಣ ಕ್ಷೇತ್ರದಲ್ಲಿ ಕಳೆದ ಬಾರಿ ಗೆದ್ದಿರುವುದು ಜೆಡಿಎಸ್. ಹೀಗಾಗಿ ಅದು ಜೆಡಿಎಸ್‌ನ ಕ್ಷೇತ್ರ. ನಮ್ಮ ಪವರ್ ಬೆಳೆಸಿಕೊಳ್ಳಲು ಆ ಕ್ಷೇತ್ರವನ್ನು ನಮಗೆ ಬಿಟ್ಟುಕೊಡಿ ಎಂದು ಹೇಳುವುದು ಮೈತ್ರಿಧರ್ಮಕ್ಕೆ ವಿರುದ್ಧವಾದುದು. ವಸ್ತುಸ್ಥಿತಿ ಎಂದರೆ ಬಿಜೆಪಿ ಜತೆಗಿನ ಹೊಂದಾಣಿಕೆಯ ನಂತರ ಜೆಡಿಎಸ್ ಪಕ್ಷ ಮೈತ್ರಿಧರ್ಮವನ್ನು ಉಲ್ಲಂಘಿಸಿಲ್ಲ. ಲೋಕಸಭಾ ಚುನಾವಣೆಯಲ್ಲಿ ಅದು ಮೈತ್ರಿಧರ್ಮವನ್ನು ಉಲ್ಲಂಘಿಸಿದ್ದರೆ ಮೈತ್ರಿಕೂಟಕ್ಕೆ 19 ಸೀಟು ದಕ್ಕಲು ಸಾಧ್ಯವೇ ಇರಲಿಲ್ಲ. ನಮ್ಮ ಶಕ್ತಿ ಹೆಚ್ಚಿರುವ ಉತ್ತರ ಕರ್ನಾಟಕದ

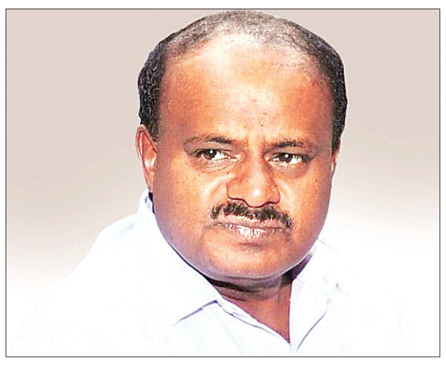

ಕ್ಷೇತ್ರಗಳಲ್ಲಿ ನಾವು ಕಳೆದುಕೊಂಡಿದ್ದೇ ಹೆಚ್ಚು. ಆದರೆ ಜೆಡಿಎಸ್ ಪ್ರಾಬಲ್ಯ ಹೆಚ್ಚಿರುವ ಹಳೆ ಮೈಸೂರಿನ ಕ್ಷೇತ್ರಗಳಲ್ಲಿ ನಾವು ಪಡೆದುಕೊಂಡಿದ್ದು ಹೆಚ್ಚು. ಹೀಗಾಗಿ ಚನ್ನಪಟ್ಟಣದ ಟಿಕೆಟನ್ನು ನಿಮ್ಮಿಚ್ಚೆ ಬಂದವರಿಗೆ ಕೊಡಿ ಅಂತ ಜೆಡಿಎಸ್‌ಗೆ ಹೇಳುವುದೇ ಮೈತ್ರಿಧರ್ಮ ಅಂತ ರಾಧಾಮೋಹನದಾಸ್ ಅಗರ್ವಾಲ್ ಅವರು ನಡ್ಡಾ ಅವರಿಗೆ ವಿವರಿಸಿದ್ದಾರೆ.

ಇ.ಡಿ ಮಾಡುವ ಪವಾಡ ಏನು?

ಈ ಮಧ್ಯೆ, ಮುಡಾ ಪ್ರಕರಣಕ್ಕೆ ಸಂಬಂಧಿಸಿದಂತೆ ಲೋಕಾಯುಕ್ತ ತನಿಖೆ ಆರಂಭವಾಗಿದ್ದರೂ ಬಿಜೆಪಿ-ಜೆಡಿಎಸ್ ಮೈತ್ರಿಕೂಟದ ನಾಯಕರು ಜಾರಿ ನಿರ್ದೇಶನಾಲಯ (ಇ.ಡಿ) ಬಂದು ಪವಾಡ ಮಾಡಲಿದೆ ಎಂದು ನಿರೀಕ್ಷಿಸುತ್ತಿದ್ದಾರೆ. ಸದ್ಯದ ಸ್ಥಿತಿಯಲ್ಲಿ ಲೋಕಾಯುಕ್ತ ತನಿಖೆಯ ಪ್ರೊಸೀಜರು ಸಿಎಂ ಸಿದ್ದರಾಮಯ್ಯ ಅವರನ್ನು ಮುಜುಗರಕ್ಕೆ ಸಿಲುಕಿಸುವುದು ಅನುಮಾನ. ಹೀಗಾಗಿ ಈ ಪ್ರಕರಣದಲ್ಲಿ ಇ.ಡಿ ಮಾತ್ರ ಈಟಿ ಪ್ರಯೋಗಿಸಬಹುದು ಎಂಬುದು ಮೈತ್ರಿಕೂಟದ ಹಲವು ನಾಯಕರ ಲೆಕ್ಕಾಚಾರ. ಆದರೆ ಇ.ಡಿ ಬಂದು ಮಾಡುವುದೇನು? ಎಂಬ ವಿಷಯದಲ್ಲಿ ಯಾರಿಗೂ ಸ್ಪಷ್ಟತೆ ಇಲ್ಲ. ಒಂದು ವೇಳೆ, ಮುಡಾದಿಂದ ಪಡೆದ 14 ನಿವೇಶನಗಳನ್ನು ಸಿದ್ದರಾಮಯ್ಯ ಅವರ ಪತ್ನಿ ಹಿಂದಿರುಗಿಸದೆ ಇದ್ದಿದ್ದರೆ, ಪ್ರಕರಣಕ್ಕೆ ಎಂಟ್ರಿ ಪಡೆದಿರುವ ಇ.ಡಿ ನಿಶ್ಚಿತವಾಗಿ ಆ ನಿವೇಶನಗಳನ್ನು ಸೀಝ್ ಮಾಡಿಕೊಳ್ಳುತ್ತಿತ್ತು. ಹೀಗೆ ಇ.ಡಿ ಇಂಥ ಕೆಲಸ ಮಾಡಿದ್ದರೆ ಮುಖ್ಯಮಂತ್ರಿ ಸಿದ್ದರಾಮಯ್ಯ ಮುಜುಗರಕ್ಕೆ ಸಿಲುಕುತ್ತಿದ್ದರು. ಇಲ್ಲ, ತಮ್ಮ ಪತ್ನಿಯ ಹೆಸರಿನಲ್ಲಿದ್ದ ಭೂಮಿಯನ್ನು ಸ್ವಾಧೀನಪಡಿಸಿಕೊಂಡ ಕಾರಣಕ್ಕಾಗಿ ಮುಡಾ ಈ ನಿವೇಶನಗಳನ್ನು ನೀಡಿದೆ. ಅದೂ ಬಿಜೆಪಿ ಸರಕಾರ ಇದ್ದ ಅವಧಿಯಲ್ಲಿ ನೀಡಿದೆ ಅಂತ ಸಿದ್ದರಾಮಯ್ಯ ಹೇಳಿಕೊಂಡರೂ ಜಾರಿ ನಿರ್ದೇಶನಾಲಯದ ಕ್ರಮ ಅವರನ್ನು ಮುಜುಗರಕ್ಕೆ ಸಿಲುಕಿಸುತ್ತಿತ್ತು.

ಹೀಗಾಗಿಯೇ ಈ ಅಂಶವನ್ನು ಬೊಟ್ಟು ಮಾಡಿ ತೋರಿಸಿದ್ದ ಖ್ಯಾತ ನ್ಯಾಯವಾದಿ ಕಪಿಲ್ ಸಿಬಲ್ ಅವರು, 'ನ್ಯಾಯ ಸಿಎಂ ಪತ್ನಿಯ ಪರವಾಗಿದೆ ಎಂಬುದು ಬೇರೆ ಮಾತು. ಅದೇ ರೀತಿ ಮುಂದಿನ ದಿನಗಳಲ್ಲಿ ಮುಡಾದಿಂದ ಪರಿಹಾರ ಕೋರಿ ಸಿದ್ದರಾಮಯ್ಯ ಅವರ ಪತ್ನಿ ನ್ಯಾಯಾಲಯದ ಮೊರೆಹೋಗಬಹುದು. ಆದರೆ ಈಗ ತಕ್ಷಣದ ದೃಷ್ಟಿಯಿಂದ, ಇ.ಡಿ ಹೆಚ್ಚಿನದನ್ನೇನೂ ಮಾಡಬಾರದು ಎಂಬ ಕಾರಣಕ್ಕಾಗಿ ನಿವೇಶನಗಳನ್ನು ಮುಡಾಗೆ ಹಿಂದಿರುಗಿಸುವುದು ಒಳ್ಳೆಯದು. ಆ ಮೂಲಕ ಸಿದ್ದರಾಮಯ್ಯ ಅವರನ್ನು ಮುಜುಗರದಿಂದ ಪಾರು ಮಾಡಬಹುದು' ಎಂಬ ಸಂದೇಶ ರವಾನಿಸಿದ್ದರಂತೆ. ಹೀಗಾಗಿ ಸಿದ್ದರಾಮಯ್ಯ ಅವರ ಪತ್ನಿ ನಿವೇಶನಗಳನ್ನು ಮುಡಾಗೆ ಹಿಂದಿರುಗಿಸಿದರು ಎಂಬುದು ಕೈ ಪಾಳಯದ ಮಾತು. ಅಷ್ಟೇ ಅಲ್ಲ, ಈಗ ಮುಡಾ ಪ್ರಕರಣದಲ್ಲಿ ಇ.ಡಿ

ಬಂದು ಮಾಡುವುದೇನು? ಎಂಬುದು ಅದರ ಪ್ರಶ್ನೆ. ಅದರ ಪ್ರಕಾರ, ಮುಡಾ ಪ್ರಕರಣದ ಕಾವು ಕಡಿಮೆಯಾಗಿದೆಯಷ್ಟೇ ಅಲ್ಲ, ಸಿದ್ದರಾಮಯ್ಯ ಅವರ ಕುರ್ಚಿಯೂ ಗಟ್ಟಿಯಾಗಿದೆ.

ಕೈ ಪಾಳಯಕ್ಕೆ ಬಿಜೆಪಿ ಸಂದೇಶ?

ಇನ್ನು ದಿಲ್ಲಿಯ ಬಿಜೆಪಿ ನಾಯಕರೊಬ್ಬರು ಸಿಎಂ ಸಿದ್ದರಾಮಯ್ಯ ಅವರಿಗೆ ಫೋನು ಮಾಡಿದ್ದರಂತೆ. ಸಿದ್ದರಾಮಯ್ಯ ಅವರ ವಿರುದ್ಧ ಮೈತ್ರಿಕೂಟ ನಡೆಸಿದ ದಾಳಿಯಿಂದ ಕೆಂಡಾಮಂಡಲಗೊಂಡ ಕೈ ಪಡೆಯು ಬಿಜೆಪಿ ಕಾಲದ ಹಗರಣಗಳನ್ನು ಕೆದಕುತ್ತಿದೆಯಲ್ಲ? ಇದರ ಭಾಗವಾಗಿ ಕೊರೋನಾ ಕಾಲಘಟ್ಟದ ವ್ಯವಹಾರಗಳ ಬಗ್ಗೆ ತನಿಖೆ ನಡೆಸಲು ಎಸ್.ಐ.ಟಿ.ಯನ್ನು ರಚಿಸಲಾಗಿದೆ. ಇದೇ ರೀತಿ ಇನ್ನೂ ಹಲವು ಪ್ರಕರಣಗಳನ್ನು ಕೆದಕುತ್ತಿರುವ ಅದು ಒಬ್ಬೊಬ್ಬರಾಗಿ ಬಿಜೆಪಿಯ ಹಲವು ನಾಯಕರ ಸುತ್ತ ಚಕ್ರವ್ಯೂಹ ರಚಿಸುತ್ತಿದೆ. ಹೀಗಾಗಿ ಸರಕಾರವನ್ನು ಟೀಕಿಸುವ ವಿಷಯದಲ್ಲಿ ಬಿಜೆಪಿ ನಾಯಕರಿಗೆ ಒಂದು ತಿಂಗಳ ಹಿಂದಿದ್ದ ಖದರ್ ಈಗ ಉಳಿದಿಲ್ಲ.

ಸಾಲದು ಎಂಬಂತೆ ಬಿಜೆಪಿ ಸರಕಾರದ ಅವಧಿಯಲ್ಲಿ ನಡೆದ ಹಗರಣಗಳನ್ನು ಕೆದಕಲು ಎಲ್ಲ ಬಗೆಯ ಮಾರ್ಗಗಳನ್ನು ಓಪನ್ ಮಾಡಿಕೊಳ್ಳುತ್ತಿರುವ ಸಿದ್ದು-ಡಿಕೆಶಿ, ಇನ್ನು ಸ್ವಲ್ಪ ದಿನಗಳಲ್ಲಿ ರಾಜ್ಯ ಬಿಜೆಪಿಯನ್ನು ಅಸಹಾಯಕಗೊಳಿಸಲು ಸಜ್ಜಾಗಿದ್ದಾರೆ. ಈ ಹಿನ್ನೆಲೆಯಲ್ಲೇ ಮೊನ್ನೆ ಸಿಎಂ ಸಿದ್ದರಾಮಯ್ಯ ಅವರಿಗೆ ಫೋನು ಮಾಡಿದ ದಿಲ್ಲಿ ಬಿಜೆಪಿಯ ಟಾಪ್ ಲೀಡರ್ ಒಬ್ಬರು, 'ನೀವೇನೇ ಮಾಡಿ. ಆದರೆ ನಮ್ಮ ಸೀನಿಯರ್ ಲೀಡರ್ ವಿಷಯದಲ್ಲಿ ಟಫ್ ಆಗಬೇಡಿ. ಯಾಕೆಂದರೆ ಅವರಿಗಾದರೂ ನಿಮ್ಮ ವಿರುದ್ಧ ಹೋರಾಡುವ ಆಸಕ್ತಿ ಇಲ್ಲ.ಹೀಗಾಗಿ ಅವರಿಗೇ ಆಗಲಿ, ನಮಗೇ ಆಗಲಿ ಮುಜುಗರ ಮಾಡಬೇಡಿ' ಎಂದಿದ್ದಾರಂತೆ.

ಚೌಟ-ಕಟೀಲ್ ಕದನ

ಅಂದ ಹಾಗೆ, 'ಹಿಂದುತ್ವದ ಪ್ರಯೋಗಶಾಲೆ' ಅನ್ನಿಸಿಕೊಂಡ ಮಂಗಳೂರಿನಲ್ಲಿ ಹಾಲಿ ಸಂಸದ ಬ್ರಿಜೇಶ್ ಚೌಟ ಮತ್ತು ಬಿಜೆಪಿಯ ಮಾಜಿ ರಾಜ್ಯಾಧ್ಯಕ್ಷ ನಳೀನ್ ಕುಮಾರ್ ಕಟೀಲ್ ನಡುವಣ ಶೀತಲ ಸಮರಕ್ಕೆ ಸಂಘ ಪರಿವಾರ ಸುಸ್ತಾಗಿದೆ. ಹಿಂದೆಲ್ಲ ಸ್ಥಳೀಯ ನಾಯಕರನ್ನು ನಿಯಂತ್ರಿಸುತ್ತಿದ್ದ ಜಿಲ್ಲೆಯ ಆರೆಸ್ಸೆಸ್ ಘಟಕ ಈಗ ಎರಡು ಬಣಗಳಾಗಿ ನಿಂತಿದೆ. ಈ ಪೈಕಿ ಒಂದು ಬಣ ಬ್ರಿಜೇಶ್ ಚೌಟಾ ಜತೆಗಿದ್ದರೆ, ಮತ್ತೊಂದು ಬಣ ನಳೀನ್ ಕುಮಾರ್ ಕಟೀಲ್ ಬೆನ್ನಿಗಿದೆ.

ಮೂಲಗಳ ಪ್ರಕಾರ, ನಳೀನ್ ಕುಮಾರ್ ಕಟೀಲ್ ಸಂಸದರಾಗಿದ್ದಾಗ ಜಿಲ್ಲೆಯ ಬಿಜೆಪಿ ಕಾರ್ಯಚಟುವಟಿಕೆಗಳಲ್ಲಿ ಚೌಟ ಅವರನ್ನು ನಿರ್ಲಕ್ಷಿಸಿದ್ದರು. ಆ ನೋವನ್ನು ಮನಸ್ಸಿನಲ್ಲಿಟ್ಟುಕೊಂಡಿರುವ ಬ್ರಿಜೇಶ್ ಚೌಟ-ಈಗ ನಳೀನ್ ಕುಮಾರ್ ಕಟೀಲ್ ಅವರನ್ನು ಪಕ್ಷದ ಚಟುವಟಿಕೆಗಳಿಂದ ದೂರವಿಡುತ್ತಿದ್ದಾರೆ. ಇಷ್ಟಾದರೂ ಸಂಘ ಪರಿವಾರದ ರಾಷ್ಟ್ರೀಯ ಪ್ರಧಾನ ಕಾರ್ಯದರ್ಶಿ ಬಿ.ಎಲ್.ಸಂತೋಷ್ ಅವರ ಕಟಾಕ್ಷವಿರುವ ಕಾರಣಕ್ಕಾಗಿ ಸ್ಥಳೀಯ ಆರೆಸ್ಸೆಸ್‌ನ ಒಂದು ಬಣ ಕಟೀಲರ ಹಿಂದೆ ನಿಂತಿದೆ. ಉಳಿದಂತೆ ವಿಜಯೇಂದ್ರ ಪ್ಲಸ್ ಕಲ್ಲಡ್ಕ ಪ್ರಭಾಕರ ಭಟ್ಟರ ಕಟಾಕ್ಷ ಇರುವ ಕಾರಣಕ್ಕಾಗಿ ಚೌಟ ಅವರ ಬೆನ್ನಿಗೆ ಪಕ್ಷ ಮತ್ತು ಸಂಘ ಪರಿವಾರದ ಒಂದು ಬಣ ನಿಂತಿದೆ.

ಹೀಗೆ ಚೌಟ ಮತ್ತು ಕಟೀಲರ ನಡುವೆ ಪ್ರಾರಂಭವಾಗಿರುವ ಶೀತಲ ಸಮರದಲ್ಲಿ ಕಟೀಲ್ ಒಂದಷ್ಟು ಪ್ರತಿರೋಧ ತೋರುತ್ತಿದ್ದಾರಾದರೂ ಅದು ಎಷ್ಟು ದಿನ ನಡೆಯುತ್ತದೋ ಗೊತ್ತಿಲ್ಲ. ಕಾರಣ? ಸಂತೋಷ್ ಇವತ್ತು ರಾಷ್ಟ್ರ ಮಟ್ಟದಲ್ಲಿ ಪ್ರಬಲರಾಗಿರುವುದರಿಂದ ಕಟೀಲ್ ಅವರಿಗೆ ಸ್ವಲ್ಪ ಶಕ್ತಿ ಇದೆ. ಆದರೆ ಸಂತೋಷ್ ಅವರ ಪವರ್ ಕಡಿಮೆಯಾದರೆ ನೋ ಡೌಟ್, ಹಾಲಿ ಸಂಸದ ಬ್ರಿಜೇಶ್ ಚೌಟ ಪವರ್ ಹೆಚ್ಚಾಗುತ್ತದೆ. ಹಾಗೇನಾದರೂ ಆದರೆ ಕಟೀಲರು ಅಜ್ಞಾತವಾಸಕ್ಕೆ ತೆರಳಬಹುದು ಎಂಬುದು ಲೋಕಲ್ ಬಿಜೆಪಿಗರ ಮಾತು. ಮುಂದೇನಾಗುತ್ತದೋ?

ಲಾಸ್ಟ್‌ಸಿಪ್: ಇಂಟರೆಸ್ಟಿಂಗ್ ಸಂಗತಿ ಎಂದರೆ ಮಂಗಳೂರಿನ ರಾಜಕಾರಣ ಬಿಜೆಪಿಯನ್ನು ಹೋಳು ಮಾಡಿದ್ದು ಒಂದು ಕಡೆಯಾದರೆ, ಮತ್ತೊಂದು ಕಡೆ ಆಡಳಿತಾರೂಢ ಕಾಂಗ್ರೆಸ್‌ನ ಕತೆಯೂ ಹಾಗೇ ಆಗಿದೆ. ಅರ್ಥಾತ್, ವಿಧಾನಸಭೆಯ ಸ್ಪೀಕರ್ ಯು.ಟಿ.ಖಾದರ್ ನೇತೃತ್ವದ ಬಣ ಒಂದು ಕಡೆ ಇದ್ದರೆ, ಮಿಥುನ್ ರೈ, ರಮಾನಾಥ ರೈ, ಮಂಜುನಾಥ ಭಂಡಾರಿ ಸೇರಿದಂತೆ ಹಲವು ಪ್ರಮುಖರ ಬಣ ಮತ್ತೊಂದು ಕಡೆ ನಿಂತಿದೆ. ಈ ಎರಡು ಬಣಗಳ ನಡುವಣ ಹಾಲಿ ಕಾದಾಟಕ್ಕೆ ಮುಖ್ಯ ಕಾರಣ ಸರಕಾರಿ ನೌಕರರ ವರ್ಗಾವಣೆ ಮತ್ತು ಆಡಳಿತಾತ್ಮಕ ವಿಷಯ. ಈ ವಿಷಯದಲ್ಲಿ ಯು.ಟಿ.ಖಾದರ್ ಮೇಲುಗೈ ಸಾಧಿಸಿರುವುದು ಸಹಜವಾಗಿಯೇ ಮತ್ತೊಂದು ಬಣದವರನ್ನು ಕೆರಳಿಸಿದೆ. ಹೀಗಾಗಿ ಜಿಲ್ಲೆಯ ರಾಜಕಾರಣದಲ್ಲಿ ಶುರುವಾಗಿರುವ ಉಭಯ ಬಣಗಳ ಕಚ್ಚಾಟ ಸದ್ಯದಲ್ಲೇ ಕೈ ಪಾಳಯಕ್ಕೆ ತಲೆನೋವಾಗುವುದು ನಿಶ್ಚಿತವಾಗಿದೆ.

ಇದು ವೀರಶೈವದ ವಿಪ್ಲವಕ್ಕೆ ಬರೆದ ಮುನ್ನುಡಿಯೇ?

ಬಸವ ಮಂಟಪ

ರವಿ ಹಂಜ್
vveditoped@gmail.com

ಭಾಗ-1

ಲಿಂಗಾಯತ ಪ್ರತ್ಯೇಕ ಧರ್ಮ'ದ ಕೂಗಿನವರ ಹಿಂದಿನ ಧೀಶಕ್ತಿ ಎಂಥ ಬಾಲಿಶ ಎಂದು ಈ ಹಿಂದೆ ತೋರಿದ್ದೇನಷ್ಟೇ. ಅವರ ಬಾಲಿಶ ಅಂಶಗಳನ್ನು ಇನ್ನಷ್ಟು ಆಳವಾಗಿ ತೋರುವ ಮುನ್ನ ಇತಿಹಾಸದ ವಾಸ್ತವಾಂಶವನ್ನು ತೆರೆದಿಡಬೇಕಾದ್ದು ಅತ್ಯಗತ್ಯ. ಒಂದು ಧರ್ಮದ ಪರಿಗಣನೆಯನ್ನು ಇಂದಿನ 21ನೇ ಶತಮಾನದ ನ್ಯಾಯಾಂಗವು ಒಪ್ಪುವಂಥ ವಾದವನ್ನು ದಾಖಲೆಯುಕ್ತ ಸಾಮಾನ್ಯಜ್ಞಾನದ ಪರಿಧಿಯಲ್ಲಿ ಮಂಡಿಸಬೇಕು. 'ನಮ್ಮ ಪರವಾಗಿ ಬುದ್ಧಿಜೀವಿಗಳಿದ್ದಾರೆ, ಸಂಶೋಧಕರಿದ್ದಾರೆ, ಸರಕಾರಿ ಯಂತ್ರದ ನಿವೃತ್ತ ನಿಯಂತ್ರಕರಿದ್ದಾರೆ, ರಾಜಕಾರಣಿಗಳಿದ್ದಾರೆ, ಅವರಿದ್ದಾರೆ ಇವರಿದ್ದಾರೆ' ಎನ್ನುವ ಹುಂಬತನದ ಕೂಪದಾಚೆ ಆಲೋಚಿಸಬೇಕು. ಅಂಥ ಒಂದು ಕಣ್ಣು ತೆರೆಸುವ ಮತ್ತು ಸಮಾಜವನ್ನು ಒಂದುಗೂಡಿಸುವ ಪ್ರಯತ್ನ 'ವಿಶ್ವವಾಣಿ'ಯದು. ಆ ಘನ ಉದ್ದೇಶವನ್ನು ಸಾಕಾರಗೊಳಿಸುವ ನಿಟ್ಟಿನಲ್ಲಿ ವೀರಶೈವದ ಎಲ್ಲಾ ಆಕರಮೂಲಗಳನ್ನು ತೆರೆದಿಟ್ಟು ತಾರ್ಕಿಕವಾಗಿ ವಿಶ್ಲೇಷಿಸುವ ಪ್ರಯತ್ನವಿದು.

12ನೇ ಶತಮಾನದಲ್ಲಿ ರಚಿಸಲಾಗಿದೆ ಎನ್ನುವ ವೀರಶೈವ ವಚನ ಸಾಹಿತ್ಯದ ಸಂಗ್ರಹಕಾರ್ಯ 15ನೇ ಶತಮಾನದ ಪ್ರೌಢದೇವರಾಯನ ಕಾಲದಲ್ಲಿ ಆರಂಭವಾಯಿತು ಎಂದು ಇತಿಹಾಸ ತಜ್ಞರು ಅಭಿಪ್ರಾಯ ವ್ಯಕ್ತಪಡಿಸಿದ್ದಾರೆ. ಹಾಗೆಯೇ, 'ಇವುಗಳನ್ನು 12ನೇ ಶತಮಾನದಲ್ಲಿಯೇ ಶರಣರು ರಚಿಸಿದ್ದರು ಎಂಬುದು ಪ್ರಶ್ನಾರ್ಹ' ಎಂದು ಸಾಕಷ್ಟು ಸಂಶೋಧಕರು ಅನುಮಾನ ವ್ಯಕ್ತಪಡಿಸಿದ್ದಾರೆ. ಅದೇ ರೀತಿ 'ಸಿದ್ಧಾಂತ ಶಿಖಾಮಣಿ'ಯನ್ನು ಒಂದನೇ ಅಥವಾ ಏಳನೇ ಶತಮಾನದಲ್ಲಿ ರಚಿಸಿದ್ದಾರೆ ಎನ್ನುವುದು ಸಹ. ಆಗಲೇ ಇದ್ದ ವಚನಗಳ ಆಧಾರವಾಗಿ 'ಶೂನ್ಯ ಸಂಪಾದನೆ'ಯ ಮೊದಲ ಸಂಕಥನವನ್ನು ಶಿವಗಣಪ್ರಸಾದಿ ಮಹದೇವಯ್ಯ 15ನೇ ಶತಮಾನದ ಆರಂಭದಲ್ಲಿ ರಚಿಸಿದ್ದರೆ, ಆಗಲೇ ಸಂಸ್ಕೃತದಲ್ಲಿದ್ದ 'ಸಿದ್ಧಾಂತ ಶಿಖಾಮಣಿ'ಗೆ ಇದೇ 15ನೇ ಶತಮಾನದಲ್ಲಿದ್ದ ಗೊರಕೋಡು ಉಜ್ಜನೀಶನು ಕರ್ನಾಟ ಭಾಷಾ ಟೀಕಾವನ್ನು ರಚಿಸಿದ್ದಾನೆ. ಅಂದರೆ ಕನ್ನಡಕ್ಕೆ ತರ್ಜುಮೆ ಮಾಡಿದ್ದಾನೆ. ಸಮಗ್ರವಾಗಿ 15ನೇ ಶತಮಾನದ ಈ ಕಾಲಘಟ್ಟವು ವೀರಶೈವದ ಧ್ರುವೀಕರಣದ ಸಮಯ ಎಂದು ಸ್ಪಷ್ಟವಾಗುತ್ತದೆ. ಇನ್ನು ಸಂಸ್ಕೃತದಲ್ಲಿದ್ದ 'ಶಕ್ತಿವಿಶಿಷ್ಟಾದ್ವೈತ'ಕ್ಕೆ ವೀರಶೈವ ಆಚಾರ್ಯನಾದ ಶ್ರೀಪತಿ ಪಂಡಿತಾರಾಧ್ಯನು 11ನೇ ಶತಮಾನದಲ್ಲಿ 'ಶ್ರೀಕರ ಭಾಷ್ಯ'ವನ್ನು ರಚಿಸಿದ್ದಾನೆನ್ನುವ ಊಹೆಯಿದ್ದರೂ ಶ್ರೀಪತಿ ಪಂಡಿತಾರಾಧ್ಯ 11ನೇ ಶತಮಾನದಲ್ಲಿ ಇದ್ದನೆನ್ನುವುದಕ್ಕೆ ಪುರಾವೆಗಳಿವೆ. ಹಾಗಾಗಿ ಸದ್ಯದ ಸಾಹಿತ್ಯಿಕ ಆಕರಗಳ ದೃಷ್ಟಿಯಿಂದ 'ಶಕ್ತಿವಿಶಿಷ್ಟಾದ್ವೈತ'ವು ಈ ಮೂರರಲ್ಲಿ ಪ್ರಾಚೀನ ಎನಿಸುತ್ತದೆ. ಇದಿಷ್ಟು ವೀರಶೈವ ಗ್ರಂಥೇತಿಹಾಸದ ಇತಿಹಾಸ ತಜ್ಞ-ಮಾನ್ಯ ಮಾಹಿತಿ.

ಇನ್ನುಳಿದಂತೆ ಲಿಂಗಾಯತ ಪ್ರತ್ಯೇಕ ಧರ್ಮದ ಕೂಗಿಗರು ಅಪಹರಿಸಿರುವ ಬಸವಣ್ಣನ ಕುರಿತಾಗಿ 12ನೇ ಶತಮಾನದಲ್ಲಿ ಪಾಲ್ಕುರಿಕೆ ಸೋಮನಾಥನು 'ಬಸವ'ಪುರಾಣ' ರಚಿಸಿದ್ದಾನೆ. ಹಾಗೆಯೇ ಪ್ರತ್ಯೇಕ ಕೂಗಿಗರು ತಮ್ಮ ಬದ್ಧ ಶತ್ರುಗಳು ಎಂದು ಪರಿಗಣಿಸಿರುವ ಪಂಚಾಚಾರ್ಯರ ಪಂಡಿತಾರಾಧ್ಯನ ಕುರಿತಾದ 'ಪಂಡಿತಾರಾಧ್ಯ 'ಚರಿತ್ರೆ'ಯನ್ನೂ ಸೋಮನಾಥನು ರಚಿಸಿದ್ದಾನೆ. ಅದೇ ರೀತಿ ಹರಿಹರನು ಸಹ ಪ್ರತ್ಯೇಕ ಕೂಗಿಗರ ಆದ್ಯದೈವ ಮತ್ತು ಬದ್ಧಶತ್ರುಗಳ ನಡುವೆ ಭೇದವೆಣಿಸದೆ 'ಬಸವರಾಜದೇವರ 'ರಗಳೆ', 'ರೇವಣಸಿದ್ಧ 'ರಗಳೆ', 'ಏಕಾಂತರಾಮಯ್ಯನ 'ರಗಳೆ'ಗಳನ್ನೂ ರಚಿಸಿದ್ದಾನೆ. ಒಟ್ಟಾರೆ ಪುರಾಣ, ಚರಿತ್ರೆ, ರಗಳೆ ಎಂಬ ಈ ಮೂರು ವಿಧದ ಪದಗಳು ವೀರಶೈವದ ಮುಂಬರುವ ಶತಮಾನಗಳಾಚೆಯ ವಿಪ್ಲವಕ್ಕೆ ಮುನ್ನುಡಿ ಬರೆದಂತಿವೆ.

ಇನ್ನು, ಶೂನ್ಯ ಸಂಪಾದನೆಯನ್ನು ವೀರಶೈವರ ಕೈಪಿಡಿಯಾಗಿಸಲು ಪಣತೊಟ್ಟಂತೆ ಸಂಪಾದಕರಾದ ಶಿವಗಣಪ್ರಸಾದಿ ಮಹದೇವಯ್ಯ, ನಂತರದ ಹಲಗೆಯಾರ್ಯ, ಸಿದ್ಧಲಿಂಗ ಯತಿ, ಸಿದ್ಧವೀರಣ್ಣೊಡೆಯ ಎಲ್ಲರೂ ವಚನಗಳನ್ನು ತಮ್ಮಿಷ್ಟಕ್ಕೆ ತಕ್ಕಂತೆ ತಿದ್ದಿದ್ದಾರೆ ಎಂದು ಸಂಶೋಧಕರಾದ ಎಲ್.ಬಸವರಾಜು ಆರೋಪಿಸಿದ್ದಾರೆ. ಅಂದರೆ ಪ್ರತಿಯೊಬ್ಬ ಸಂಪಾದಕನೂ ಉದ್ದೇಶಪೂರ್ವಕವಾಗಿ ಈ ಸಂಪಾದನೆಯನ್ನು ಹೆಚ್ಚು ಹೆಚ್ಚು ಆಕರ್ಷಕಗೊಳಿಸಿದ್ದಾರೆ. ಉದಾಹರಣೆಗೆ ಪ್ರಥಮ ಶೂನ್ಯಸಂಪಾದನೆಯಲ್ಲಿರುವ, ''ಮಹಾದೇವಿಯಕ್ಕಗಳು ಕಲ್ಯಾಣದ ದಾರಿಯಲ್ಲಿದ್ದಾಗ (ಆಕೆಯನ್ನು) ಕಿನ್ನರಯ್ಯನು ಹರುಷಿಸಿ (ಪರುಷಿಸಿ/ಸ್ಪರ್ಶಿಸಿ) ನೋಡಲು ಅಕ್ಕಗಳು ಅಂತರಂಗದ ಜ್ಞಾನಾಗ್ನಿಯೊಳ್ ಕಾಮನ ಭಸ್ಮಮಂ ಮಾಡಿತೋರಿದರೆಂಬ'' ಪ್ರಸಂಗವನ್ನು ಹಲಗೆಯಾರ್ಯನು ತನ್ನ ದ್ವಿತೀಯ ಸಂಪಾದನೆಯಲ್ಲಿ, ''ಯೋನಿಯೊಳ್ ಅಂಗುಲಿಪ್ರವೇಶಂ'' ಮಾಡಿ ಕಿನ್ನರಯ್ಯನು ಮಹಾದೇವಿಯನ್ನು ಪರೀಕ್ಷಿಸಿದ್ದನು ಎಂದಿದ್ದಾನೆ. ಇದನ್ನು ಬಸವರಾಜುರವರು ಹಲಗೆಯಾರ್ಯನನ್ನು 'ತೆವಲನ್ನು ತೀರಿಸಿಕೊಂಡ ಪಾತಪೀಡಕನು' ಎಂದು ಖಂಡಿಸಿದ್ದಾರೆ. ಇಲ್ಲಿ ಹಲಗೆಯಾರ್ಯನು ಸೂಚ್ಯ ರೂಪಕ ಮೂಲಪಾಠವಾಗಿದ್ದುದನ್ನು ವಾಚ್ಯವಾಸ್ತವವಾಗಿ ವಿಸ್ತರಿಸಿ ಹೇಳಿದ್ದಾನೋ ಅಥವಾ ಬಸವರಾಜು ಅವರ ಮಡಿವಂತಿಕೆಯ ಚಿಂತನೆ ಅವರಿಗೆ ಹೀಗೆನ್ನಿಸುವಂತೆ ಮಾಡಿತೋ ಎಂಬ ಸಂಶೋಧಕ ಜಿಜ್ಞಾಸೆ ಕಾಡುತ್ತದೆ. ಹಾಗಾಗಿ ಇದನ್ನು ಸಂಶೋಧಿಸಿದಾಗ ಅಂದಿನ ಕಾಲಘಟ್ಟದಲ್ಲಿ ಕನ್ಯತ್ವವನ್ನು ಪರೀಕ್ಷಿಸುವವರು ಸಹ ಇಂಥ ''ಯೋನಿಯೊಳ್ ಅಂಗುಲಿಪ್ರವೇಶಂ'' ಮಾಡಿ ಪರೀಕ್ಷಿಸುತ್ತಿದ್ದದ್ದು ಸಾಮಾನ್ಯ ಸಂಗತಿ ಎಂದು ಇತಿಹಾಸ ತಿಳಿಸುತ್ತದೆ. ಆ ಕಾಲಮಾನದ ಕ್ರಿಶ್ಚಿಯನ್ ಸನ್ಯಾಸಿಗಳು ತಮ್ಮ ಸನ್ಯಾಸಿನಿಯರ ಆತ್ಮಶುದ್ಧಿಯ ಪಾವಿತ್ರ್ಯವನ್ನು ಇಂಥ ದೈಹಿಕ ಪರೀಕ್ಷೆಗೊಳಗಾಗಿಸುತ್ತಿದ್ದ ಅನೇಕ ಕತೆಗಳು ಇವೆ. ಕ್ರಿಸ್ತಶಕ 13ನೇ ಶತಮಾನದ ಜೇಕಬಸ್ ಡಿ.ವೊರೇಗನ್ ಸಂಗ್ರಹಿಸಿರುವ 'ಗೋಲ್ಡನ್ ಲೆಜೆಂಡ್' ಕೃತಿಯಲ್ಲಿ ಬರುವ 'ಅಂಟಿಯಾಕ್ ಕನ್ಯೆ' ಎಂದು ಖ್ಯಾತವಾಗಿರುವ ಕತೆಯ ಅತ್ಯಂತ ಸುಂದರ ಸನ್ಯಾಸಿನಿಗೆ ಚರ್ಚಿನ ಸಹ ಸನ್ಯಾಸಿಗಳು, ''ಆಕೆ ತನ್ನ ಆತ್ಮಶುದ್ಧಿಯ ಪಾವಿತ್ರ್ಯವನ್ನು ಸಾಬೀತುಪಡಿಸಲು ಒಂದು ವೇಶ್ಯಾಗೃಹದಲ್ಲಿ ಎಲ್ಲಾ ರೀತಿಯ ಲೈಂಗಿಕ ಅನುಭವಗಳಿಗೊಳಗಾಗಿಯೂ ಕಾಮದ ಹಂಗನ್ನು ಹೊಂದದೆ ಆತ್ಮಶುದ್ಧಿಯನ್ನು ಕಾಪಾಡಿಕೊಂಡರೆ ಆಕೆಯನ್ನು ಸೇರಿಸಬಹುದು. ಇಲ್ಲದಿದ್ದರೆ ಆಕೆ ಅನ್ಯಧರ್ಮಕ್ಕೆ ಹೋಗಲಿ'' ಎಂದು ಸವಾಲು ಹಾಕುತ್ತಾರೆ. ''ದೈಹಿಕವಾಗಿ ಹಾದರವನ್ನು ಮಾಡಿಯೇನೆ ವಿನಾ ಆತ್ಮದಲ್ಲಿ ಬೇರೆ ದೇವರ ನೆನೆಯೆನು'' ಎಂದು ಆ ಸನ್ಯಾಸಿನಿ ವೇಶ್ಯಾವಾಟಿಕೆಗೆ ಸೇರಿ ಕನ್ಯತ್ವವನ್ನು ಕಳೆದುಕೊಂಡು ತನ್ನ ಆತ್ಮಶುದ್ಧಿಯನ್ನು ಮೆರೆಯುತ್ತಾಳೆ. ಇಂಥ ಅನೇಕ ಕ್ರೈಸ್ತ ಸನ್ಯಾಸಿನಿಯರ ಕತೆಗಳಿವೆ. ಭಾರತದಲ್ಲೂ ಮಹಿಳೆ ತನ್ನ ಪಾವಿತ್ರ್ಯವನ್ನು ಸಾಬೀತುಪಡಿಸಬೇಕಾದಂಥ ಪರಿಸ್ಥಿತಿಯ ಕತೆಗಳು ಸಾಕಷ್ಟಿವೆ. ಅಗ್ನಿಪ್ರವೇಶಕ್ಕೊಳಗಾದ ರಾಮಾಯಣದ ಸೀತೆ ಅದಕ್ಕೊಂದು ಉದಾಹರಣೆ. ಇಂಥ ಸನ್ನಿವೇಶ ಮಹಾದೇವಿಗೆ ಬಂದಿತ್ತು ಎಂದು ವಚನಗಳೇ ತಿಳಿಸುತ್ತವೆ. ಮಹಿಳೆಯರಿಗೆ ಸಮಾನಹಕ್ಕು ಕೊಟ್ಟದ್ದು ಶರಣ ಚಳವಳಿ ಎನ್ನುವ ಆವೇಶದ ಭಾವನಾತ್ಮಕ ಭಾಷಣವೀರರು ಇಂಥ ಕಪ್ಪುಚುಕ್ಕೆಯನ್ನು ಸದಾ ನೆನಪಿಟ್ಟುಕೊಳ್ಳಬೇಕು.

ಇಂಥ ವಾಚ್ಯವಾಸ್ತವಾಂಶಗಳು ಹಲಗೆಯಾರ್ಯನ ಸಂಪಾದನೆಯ ವಿಶೇಷ! ಒಟ್ಟಾರೆ ಶೂನ್ಯಸಂಪಾದನೆಯು ವಚನಗಳ ಆಧಾರದಲ್ಲಿ ಕಟ್ಟಿದ ಒಂದು ಕಾಲ್ಪನಿಕ ಸಂಕಥನ. ರಾಮಾಯಣವನ್ನು ಹೇಗೆ ತಮ್ಮ ತಮ್ಮ ಕಲ್ಪನೆಗೆ ಸಿದ್ಧಾಂತಕ್ಕೆ ತಕ್ಕಂತೆ ಸಾಕಷ್ಟು ಕವಿಗಳು ಕಾವ್ಯವನ್ನಾಗಿ, ಸಾಹಿತಿಗಳು, ಸಮಾಜವಾದಿಗಳು, ಬುಡಕಟ್ಟು ಜನಾಂಗದವರು, ಕಮ್ಯುನಿಸ್ಟ್ ನಾಸ್ತಿಕರು ಗದ್ಯವನ್ನಾಗಿ ಕಟ್ಟಿರುವರೋ ಅದೇ ರೀತಿಯಲ್ಲಿ ವಚನಗಳಾಧಾರಿತ ಶೂನ್ಯಸಂಪಾದನೆಯ ನಾಲ್ಕು ಆವೃತ್ತಿಗಳು ಎಂದುಕೊಳ್ಳಬಹುದು.

ಇನ್ನು ಈ ಶೂನ್ಯ ಸಂಪಾದನೆಗಳಲ್ಲಿ ಗಮನಿಸಬೇಕಾದ ಅಂಶವೇನೆಂದರೆ ಈ ಎಲ್ಲಾ ಸಂಪಾದಕರೂ ತಮ್ಮ ನೆಚ್ಚಿನ ಸಾಮಾಜಿಕ ನಾಯಕರನ್ನು ಕೈಲಾಸಗಣಂಗಳಾಗಿಸಿ ಪುರಾಣ ಪುರುಷರನ್ನಾಗಿಸಿರುವುದು! ಅಲ್ಲಿಗೆ ವಚನಗಳು ಮತ್ತು ವಚನಕಾರರು ಪೌರಾಣಿಕರೆನಿಸಿ ಅವರ/ಅವುಗಳ ಅಸ್ತಿತ್ವ ಅತ್ಯಂತ ಅನುಮಾನಾಸ್ಪದ ಎನಿಸಿಬಿಡುತ್ತದೆ. ಇದಕ್ಕೆ ತಕ್ಕಂತೆ ಶೂನ್ಯಸಂಪಾದನೆ ಕೃತಿಯ ಬಗ್ಗೆ ಮತ್ತು ಬಸವಣ್ಣನ ಬಗ್ಗೆ ಮಂಟೇಸ್ವಾಮಿ, ಕೊಡೇಕಲ್ ಬಸವಣ್ಣ ಮುಂತಾದ ನಂತರದ ತತ್ವಪುರುಷರು ವ್ಯಂಗ್ಯವಾಡಿದ್ದಾರಲ್ಲದೆ ಇಂದಿನ ಆಧುನಿಕ ಶರಣರು ಸಹ ಇದು 'ಸಂದೇಹ ಸಂಪಾದನೆ' ಎಂದಿದ್ದಾರೆ. ಇಷ್ಟೆಲ್ಲದರ ನಡುವೆ ಆಧುನಿಕ ಕವಿಗಳ/ಸಂಶೋಧಕರನವಿರು ಭಾವನೆ, ವಚನಗಳ ಕಾವ್ಯಮಯ ಮೋಹಕತೆ, ಕಮ್ಯುನಿಸ್ಟ್ ಒಲವು, ಆಧುನಿಕತೆಯ ಆಕರ್ಷಣೆಗಳು ವಚನಗಳನ್ನು ಸಿದ್ಧಾಂತಗಳನ್ನಾಗಿಸಿ ಬಸವಣ್ಣನನ್ನು ಲೆನಿನ್, ಸ್ಟಾಲಿನ್, ಐನ್‌ಸ್ಟೀನ್ ಎಂದು ಸಮೀಕರಿಸಿ ಬಸವಣ್ಣನೇ ವೀರಶೈವ ಮತಸ್ಥಾಪಕ, ವಚನಗಳ ಕಟ್ಟೇ ಧಾರ್ಮಿಕ ಗ್ರಂಥ ಎಂದು ಸಮಾಜವನ್ನು ಸಮ್ಮೋಹಿಸಿರುವುದು ಸಹ ಶೂನ್ಯಸಂಪಾದನೆಯ ಮುಂದುವರಿದ ಒಂದು ಸುಂದರ ಸಂಕಥನ ಉರ್ಫ್ ಸಂದೇಹ ಸಂಕಥನ.

ಈಗ ಅನುಭವ ಮಂಟಪದ ಚರ್ಚಾ ದಾಖಲೆಯ ವಚನಗಳ ಆಧಾರದ ಮೇಲೆ ಸೃಷ್ಟಿಸಿದ ಭಾವಾವೇಶದ ಸಂಶೋಧಕ ಪಿತಾಮಹರ ಸಂಶೋಧನಾ ಸಂಕಥನಗಳಲ್ಲಿ, ಹುಸಿ ಸಮಾಜವಾದಿಗಳ ನಿರ್ವಚನಗಳಲ್ಲಿ ಸೃಜಿಸಿದ ಲಿಂಗಾಯತ ಪ್ರತ್ಯೇಕ ಧರ್ಮದ ಕಥನವನ್ನು ಬದಿಗಿಟ್ಟು ಪ್ರಾಗೈತಿಹಾಸಿಕ, ಪ್ರಾಕ್ತನ, ಶಾಸನ, ಮಾನವಿಕ, ಸಾಮಾಜಿಕ, ಮನಸ್ವಿಕ, ವೈಜ್ಞಾನಿಕ ಅಂಶಗಳಿಂದ ಮತ್ತಷ್ಟು ಆಳವಾಗಿ ನೋಡಿದಾಗ, ವೀರಶೈವದ ಮೂಲವನ್ನು ಆರ್ಯರಿಗಿಂತ ಮೊದಲು ಭಾರತಕ್ಕೆ ವಲಸೆ ಬಂದ ಪೂರ್ವ ಆಫ್ರಿಕಾ ಜನರಿಂದ ಹರಿದುಬಂದ ಲಿಂಗಾರಾಧನೆಯೆನ್ನಬಹುದು. ಈ ಮೂಲನಿವಾಸಿಗಳ ಲಿಂಗಾರಾಧನೆಯೇ ವೇದಗಳಲ್ಲಿ ರುದ್ರಾರಾಧನೆಯಾಯಿತು ಎಂದು ಇತಿಹಾಸ ತಜ್ಞರು ಅಭಿಪ್ರಾಯ ಮಂಡಿಸಿದ್ದಾರೆ. ಈ ವಾದವನ್ನು ಪುರಸ್ಕರಿಸಲು ಪೂರಕವಾಗಿ ಬ್ರಿಟಿಷ್ ಭಾರತದ ಪುರಾತತ್ವ ಇಲಾಖೆಯ ಡೈರೆಕ್ಟರ್ ಜನರಲ್ ಆಗಿದ್ದ ಇತಿಹಾಸ ತಜ್ಞ ಸರ್ ಜಾನ್ ಮಾರ್ಷಲ್ ತಮ್ಮ 'ಮೊಹೆಂಜೋದಾರೋ ಆ್ಯಂಡ್ ದಿ ಇಂಡಸ್ ಸಿವಿಲೈಜೇಷನ್' ಸಂಶೋಧನ ಗ್ರಂಥದಲ್ಲಿ ''ಕಲ್ಲಿನಿಂದ ಮಾಡಿದ ಸಣ್ಣ ಲಿಂಗಾಕೃತಿಗಳು ಮೊಹೆಂಜೋದಾರೋ ಉತ್ಖನನದ ಸಮಯದಲ್ಲಿ ಸಿಕ್ಕಿದ್ದು, ಶೈವಾರಾಧನೆ ಅಥವಾ ಲಿಂಗಾರಾಧನೆಯು ಈ ಕಾಲದಲ್ಲಿಯೂ ಪ್ರಚಲಿತವಿತ್ತೆಂದು ಸಾಕ್ಷ್ಯವನ್ನು ನೀಡುತ್ತವೆ. ಇಲ್ಲಿ ದೊರೆತ ಸಣ್ಣ ಲಿಂಗಾಕೃತಿಗಳು ದಕ್ಷಿಣ ಭಾರತದಲ್ಲಿನ ಇಂದಿನ ವೀರಶೈವರು ಕೊರಳಿಗೆ ಕಟ್ಟಿಕೊಂಡಿರುವ ಕರಂಡದಲ್ಲಿ ಇಟ್ಟುಕೊಳ್ಳುವ ಲಿಂಗಗಳಷ್ಟು ಚಿಕ್ಕದಿವೆ'' ಎಂದಿದ್ದಾರೆ. ಆಸಕ್ತರು ಈ ಗ್ರಂಥವನ್ನು ಪರಿಶೀಲಿಸಬಹುದು. ಒಂದು ವೇಳೆ ಈ ಗ್ರಂಥವು ಅನುಪಲಬ್ಧವಾಗಿದ್ದರೆ ಹಂಪಿ ಕನ್ನಡ ವಿಶ್ವವಿದ್ಯಾಲಯವು ಪ್ರಕಟಿಸಿರುವ ಸಂಶೋಧಕರಾದ ಆರ್.ಸಿ.ಹಿರೇಮಠ ಅವರ 'ಮಹಾಯಾತ್ರೆ' ಕೃತಿಯನ್ನು ಪರಿಶೀಲಿಸಬಹುದು. ಅವರು ತಮ್ಮ ಈ ಕೃತಿಯಲ್ಲಿ ಸರ್ ಜಾನ್ ಮಾರ್ಷಲ್ ಅವರ ಗ್ರಂಥವನ್ನು ಉಲ್ಲೇಖಿಸುತ್ತ ತಮ್ಮ ಸಂಶೋಧನೆಯ ಇನ್ನಷ್ಟು ಪೂರಕ ವಿಷಯಗಳನ್ನು ಮಂಡಿಸಿದ್ದಾರೆ. ಇದೇ ರೀತಿ ಸಾಹಿತಿ ಜೆ.ರುದ್ರಪ್ಪನವರು 'ಶೈವಮತ' ಎಂಬ ತಮ್ಮ ಲೇಖನದಲ್ಲಿ ಸಹ ಸರ್ ಜಾನ್ ಮಾರ್ಷಲ್ ಅವರ ಗ್ರಂಥವನ್ನು ಆಕರವಾಗಿ ಉಲ್ಲೇಖಿಸಿದ್ದಾರೆ. ಇವರ ಈ ಲೇಖನವು ಅ.ನ.ಕೃಷ್ಣರಾಯರು ಸಂಪಾದಿಸಿರುವ 'ಭಾರತೀಯ ಸಂಸ್ಕೃತಿ ದರ್ಶನ' ಕೃತಿಯಲ್ಲಿ ಒಂದು ಅಧ್ಯಾಯವಾಗಿದೆ (ಪುಟ 216).

ಮೊಹೆಂಜೋದಾರೋ ಉತ್ಖನನದಲ್ಲಿ ದೊರೆತ ಈ ಲಿಂಗಗಳು ಲಿಂಗಗಳಾಗಿದ್ದರೂ ಅವುಗಳ ಕೆಳಗಿನ ಪೀಠ ಯೋನಿಪೀಠ ಎಂದು ಹೇಳಲಾಗದು ಎಂದು ಆರ್ಥರ್ ಬಾಶಂ ತಮ್ಮ ಸಂದೇಹವನ್ನು ವ್ಯಕ್ತಪಡಿಸಿದ್ದರು. ಆದರೆ ಇದಕ್ಕೆ ಬ್ರಿಟಿಷ್ ಭಾರತದ ಮತ್ತಿಬ್ಬರು ಉತ್ಖನನ ಸಂಶೋಧಕರಾದ ಜೋನ್ಸ್ ಮತ್ತು ರಾಯನ್, ಹರಪ್ಪಾ ಮತ್ತು ಮೊಹೆಂಜೋದಾರೋದಲ್ಲಿ ತಮಗೆ ಯೋನಿಪೀಠದ ಮೇಲಿರುವ ಲಿಂಗಗಳೇ ಸಿಕ್ಕಿರುವುದು ಎಂದು ಸ್ಪಷ್ಟಪಡಿಸಿದ್ದಾರೆ. ಭಾರತ ಇತಿಹಾಸ ತಜ್ಞೆ ವೆಂಡಿ ಡೋನಿಗರ್ 'ಸಿಂಧೂ ಕಣಿವೆ ನಾಗರಿಕತೆಯು ಬಳಸುತ್ತಿದ್ದ ಮೊಹರುಗಳಲ್ಲಿ ಒಂದಾದ ಪಶುಪತಿ ಮೊಹರಿನಲ್ಲಿರುವ ಲಿಂಗಾಕೃತಿಯನ್ನು ತೋರಿ ''ಇಲ್ಲಿ ಸಿಕ್ಕ ಪಳೆಯುಳಿಕೆಗಳು ಲಿಂಗಗಳೇ'' ಎಂದಿದ್ದಾರೆ. ಒಟ್ಟಾರೆ ಈ ಎಲ್ಲಾ ಉತ್ಖನನಗಳು ಮತ್ತು ಸಂಶೋಧನೆಗಳು ಲಿಂಗಾರಾಧನೆಯು ಸಿಂಧೂ ನಾಗರಿಕತೆಯ ಭಾಗವಾಗಿದೆ ಎಂದು ಪ್ರತಿಪಾದಿಸಿವೆ. ಹಾಗಾಗಿ ಲಿಂಗಾರಾಧನೆಯು ಭಾರತದಲ್ಲಿ ಆರ್ಯನ್ ವಲಸಿಗರು ಬರುವ ಮುಂಚಿನಿಂದಲೂ ಇದ್ದ ಮೂಲ ಸಂಸ್ಕೃತಿಯೆನ್ನಬಹುದು.

ಅಲ್ಲಿಗೆ, ಮೂಲನಿವಾಸಿ ಪಶುಪಾಲಕರ ಪಶುಪತಿಗೂ ಹರಪ್ಪಾ ಮೊಹೆಂಜೋದಾರೋ ಮೊಹರಿಗೂ ನೇರ ಸಂಬಂಧವಲ್ಲದೆ ಲಿಂಗ ಯಾನೆ ಶೈವಕ್ಕೆ ಸಹ ಪುರಾವೆಯನ್ನು ಸ್ಥಾಪಿಸುತ್ತದೆ. ಈ ಪಶುಪತಿಯ ಆರಾಧಕರೇ ಮುಂದೆ ಪಾಶುಪತರೆಂದು ಕರೆಯಲ್ಪಟ್ಟರು. ಸರ್ ಜಾನ್ ಮಾರ್ಷಲ್ ಅವರು ಸಣ್ಣ ಲಿಂಗಾಕೃತಿಗಳನ್ನು ಶೈವಿಗರು ತಮ್ಮ ಕೊರಳಿಗೆ ಅಥವಾ ತೋಳಿಗೆ ಕಟ್ಟಿಕೊಂಡು ತಿರುಗುವ 'ಜಂಗಮ' ಸಂಸ್ಕೃತಿಯವರು ಎಂದಿದ್ದಾರೆ. ಆ ಜಂಗಮ ಸಂಸ್ಕೃತಿಯು ಬೌದ್ಧರ ಮೇಲೆ ಸಾಕಷ್ಟು ಪ್ರಭಾವ ಬೀರಿತ್ತು. ಆ ಪ್ರಭಾವದಿಂದಲೇ ಬೌದ್ಧರು ಬುದ್ಧನ ಅಥವಾ ನಂತರದ ಬೌದ್ಧಗುರುಗಳ ಜೈವಿಕ ಪಳೆಯುಳಿಕೆಗಳಾದ ಹಲ್ಲು, ಮೂಳೆ, ಕೂದಲುಗಳನ್ನೋ ಕರಂಡಕಗಳಲ್ಲಿಟ್ಟು ಪೂಜಿಸುತ್ತಿದ್ದರು ಮತ್ತು ತಮ್ಮೊಟ್ಟಿಗೆ ದೇಶಾಂತರದಲ್ಲಿ ತೆಗೆದುಕೊಂಡು ಹೋಗುತ್ತಿದ್ದರು. ಮುಂದೆ ಸ್ತೂಪಗಳನ್ನು ಕಟ್ಟಲು ತೊಡಗಿದಾಗ ಆ ಸ್ತೂಪಗಳಲ್ಲಿ ಈ ಕರಂಡಕಗಳನ್ನು ಸ್ಥಾವರಗೊಳಿಸಲಾರಂಭಿಸಿದರು. ಆ ಕರಂಡಕಗಳ ಸಂಸ್ಕೃತಿಯಿಂದ ಪ್ರಭಾವಿತರಾಗಿ ಶೈವರು ತೋಳು, ಕೊರಳಿಗೆ ಕಟ್ಟಿಕೊಳ್ಳುತ್ತಿದ್ದ ಲಿಂಗಗಳನ್ನು ಇಂಥ ಕರಂಡಕಗಳಲ್ಲಿಟ್ಟು ಅವುಗಳನ್ನು ತೋಳು, ಕೊರಳಿಗೆ ಕಟ್ಟಿಕೊಳ್ಳಲಾರಂಭಿಸಿರಬೇಕು ಅಥವಾ ಬೌದ್ಧರೇ ಶೈವಿಗರ ಈ ಪದ್ಧತಿಯನ್ನು ಅಳವಡಿಸಿಕೊಂಡಿರಲೂಬಹುದು. ಪುನರ್ಜನ್ಮದಲ್ಲಿ ನಂಬಿಕೆಯಿರದ ಬೌದ್ಧರು ನಿರ್ವಾಣ ಹೊಂದಿದ ಜೀವಿಗಳ ಭೌತಿಕ ಪಳೆಯುಳಿಕೆಗಳಾದ ಹಲ್ಲು, ಕೂದಲು, ಮೂಳೆಗಳನ್ನು ಕರಂಡಕದಲ್ಲಿಟ್ಟು ಪೂಜಿಸಿದರೆ, ಪಾಶುಪತರು ತಮ್ಮ ಆತ್ಮವನ್ನೇ ಲಿಂಗದ ರೂಪವಾಗಿಸಿಟ್ಟು ಪೂಜಿಸುತ್ತಿದ್ದರು. ಕ್ರಿ.ಶ. 127ರಲ್ಲಿ ಕಾನಿಷ್ಕನ ಪಟ್ಟಾಭಿಷೇಕದ ಪ್ರಥಮ ವಾರ್ಷಿಕೋತ್ಸವದಲ್ಲಿ ರಚಿಸಿದ ಕರಂಡಕದ ಆಕಾರದಂತೆಯೇ ಶೈವಿಗರ ಲಿಂಗವಿಡುವ ಕರಂಡಕ ಯಾನೆ ಕರಡಿಗೆಯ ಆಕಾರವಿದೆ. ಹೀಗೆ ಪರಸ್ಪರ ಪ್ರಭಾವಿಸುವ ಹಿಂದೂ ಸಂಸ್ಕೃತಿಯಿಂದಲೇ ಬೌದ್ಧ, ಜೈನ, ಪಾಶುಪತಗಳು ಒಂದೇ ಸಂಸ್ಕೃತಿಯ ಕವಲುಗಳು ಎನಿಸುವುದು. ಕಾನಿಷ್ಕನ ಈ ಕರಂಡಕವು ಇಂದು ಪಾಕಿಸ್ತಾನದ ಪೇಶಾವರ್ ವಸ್ತುಸಂಗ್ರಹಾಲಯದಲ್ಲಿದೆ.

(ಮುಂದುವರಿಯುವುದು)

(ಲೇಖಕರು ಶಿಕಾಗೊ ನಿವಾಸಿ ಮತ್ತು ಸಾಹಿತಿ)

ಭಟ್ಟರ್ ಸ್ಕಾಚ್

- **ವಿ.ಹೇಮಂತಕುಮಾರ, ಬೆಂಗಳೂರು**
ಭಟ್ರೇ, ಮೋಸಗಾರನ ಅಂತ್ಯ ಮೋಸಗಾರನಿಂದಲೇ ಆಗುತ್ತೆ ಅಂತಾರಲ್ಲ, ನಿಜಾನಾ?
- **ಒಳ್ಳೆಯದಾಯ್ತಲ್ಲ.. ಕೆಲಸ ಬಹಳ ಸುಲಭ ಆಯ್ತು!**

- **ಮಹಾನಂದ ಪಾಟೀಲ, (ಇಮೇಲ್ ಮೂಲಕ)**
ಭಟ್ರೇ, ಮೊಯಿಲಿಯವರ ಮಹಾಕಾವ್ಯವನ್ನು ರಷ್ಯನ್ ಭಾಷೆಗೆ ಭಾಷಾಂತರಿಸಿದರೆ?
- **ಭಾರತ-ರಷ್ಯಾ ನಡುವಿನ ಮೈತ್ರಿಯನ್ನು ಭಂಗಗೊಳಿಸುವ ಕಲ್ಪನೆಯಾದರೂ ನಿನಗೆ ಹೇಗೆ ಬಂತು?!**

- **ಮಲ್ಲೇಶ ಪಾಟೀಲ, ರಟ್ಟೀಹಳ್ಳಿ**
ಭಟ್ರೇ, ಬಿಯರ್ ಮಾರಾಟದಲ್ಲಿ ಶೇ.15ರಷ್ಟು ಏರಿಕೆ ಆಗಿದೆಯಂತೆ?
- **ಅದಕ್ಕೆ ‘ಕುಡಿಯೋಣು ಬಾರಾ’ ಕೃತಿಯೇ ಕಾರಣ ಎಂದು ಸುಳ್ಳು ಸುದ್ದಿ ಹರಡದಿದ್ದರೆ ಸಾಕು!**

- **ರತ್ನಾಕರ ಹೂವಪ್ಪ, ಹುಲಿಯೂರುದುರ್ಗ**
ಭಟ್ರೇ, ಮೋದಿ ಮತ್ತು ಶಾ ಕೇಂದ್ರ ಸರಕಾರದ ಪ್ರಬಲ ಅಸ್ತ್ರ ಅಂತ ನನ್ನ ಸ್ನೇಹಿತ ಹೇಳ್ತಾನಲ್ಲ?
- **ನನ್ನ ಸ್ನೇಹಿತನ ಪ್ರಕಾರ, ಐಟಿ ಮತ್ತು ಇ.ಡಿ!**

- **ಚಂದ್ರಿಕಾ ಹೆಗಡೆ, ಶಿರಸಿ**
ಭಟ್ರೇ, ನೀವು ‘ಬಿಗ್ ಬಾಸ್’ ನೋಡ್ತೀರಾ?
- **ಹಾಗಂದ್ರೆ ಏನು ಸ್ವಲ್ಪ ಬಿಡಿಸಿ ಹೇಳಬಾರದಾ?!**

- **ವೇಣುಗೋಪಾಲ ಕಂಚಿತೋಟ, ಕಡೂರು**
ಭಟ್ರೇ, ನಾನು ಸಿಎಂ ಆಗ್ತೀನಿ ಅಂತ ಲಾಯರ್ ಜಗದೀಶ ಹೇಳಿದ್ದಾರಲ್ಲ?
- **ಯಾರು ಬೇಕಾದರೂ ಹಾಗೆ ಹೇಳಬಹುದು, ಟಿಡಿಆರ್ ಹರಿಶ್ಚಂದ್ರ ಗೌಡರು 40 ವರ್ಷಗಳಿಂದ ಹಾಗೆ ಹೇಳುತ್ತಿದ್ದಾರೆ!**

- **ಶಿವಲಿಂಗಪ್ಪ ಸಿಂಗಸೆಟ್ಟಿ, ಕಲಬುರ್ಗಿ**
ಭಟ್ರೇ, ನಿಜವಾದ ವಿರೋಧ ಪಕ್ಷ ಪತ್ರಿಕೆಗಳಾ, ನ್ಯೂಸ್ ಚಾನೆಲ್ಲುಗಳಾ?
- **ಕರ್ನಾಟಕದ ಮಟ್ಟಿಗೆ ಸದ್ಯ ಆ ಪಾತ್ರವನ್ನು ರಾಜ್ಯಪಾಲರು ನಿರ್ವಹಿಸುತ್ತಿದ್ದಾರೆ!**

- **ಉಜ್ಜನಿ ಜಲೇಂದ್ರ, ಮಲ್ಲುಂಗೆರೆ**
ಭಟ್ರೇ, ‘ಚಿನ್ನ’ನೇ ಇಲ್ಲದಿದ್ದರೆ ಮತ್ತೆ ಏನನ್ನು ಇಷ್ಟಪಡ್ತಿದ್ರು?
- **ಆಗಲಾದರೂ ಗಂಡಂದಿರನ್ನೇ ಕೊರಳಿಗೆ ನೇತು ಹಾಕಿಕೊಳ್ತಾ ಇದ್ರು, ಅಂದುಕೊಳ್ಳಬೇಡ!**

- **ವೀರೇಶ ಕಮತಗಿ, ಅಡಗೂರು**
ಭಟ್ರೇ, ಎಲ್ಲಿ ಹುಡುಕಿದರೆ ನೀವು ಸಿಗುತ್ತೀರಿ?
- **ಎಲ್ಲಿ ಡ್ರೋನ್ ಹಾರುತ್ತಿದೆಯೋ, ಅದರ ಕೆಳಗೆ ಹುಡುಕಿ ನೋಡಿ!**

- **ಪ್ರತಾಪ ಗೌಡ, (ಇಮೇಲ್ ಮೂಲಕ)**
ಭಟ್ರೇ, ಪ್ರತಾಪ ಸಿಂಹ ಥರಾ ನಾನೂ ಹೇರ್ ಸ್ಟೈಲ್ ಬದಲಿಸಲಾ?
- **ಮೊದಲು ಅಷ್ಟು ತಲೆಗೂದಲು ಇದೆಯಾ ಅಂತ ಖಾತ್ರಿಪಡಿಸಿಕೋ!**

ಲೋಕೊಮೋಟಿವ್‌ಗಿಂತ ದೊಡ್ಡದು ಮೋಟಿವೇಷನ್

ಇಂದು ನಾವು ರತನ್ ಟಾಟಾ ಅವರನ್ನು ಭಾರತದ ವಾರೆನ್ ಬಫೆಟ್ ಎಂದು ಹೇಳುತ್ತೇವೆ. ತಮ್ಮ ಆದಾಯದ ಶೇ.66ರಷ್ಟನ್ನು ಅವರು ದಾನ ಮಾಡುತ್ತಾರೆ ಎಂಬ ಕಥೆ ಕೇಳುತ್ತೇವೆ, ವರದಿ ಓದುತ್ತೇವೆ. ಯಾಕಾಗಬಾರದು? ಅವರು ನಡೆದದ್ದು ಹಿರಿಯರಾದ ಜೆಆರ್‌ಡಿ ಹಾಕಿಕೊಟ್ಟ ಸ್ಫೂರ್ತಿಯ ಹಾದಿಯಲ್ಲಿ ತಾನೆ?

ವಿದೇಶವಾಸಿ
ಕಿರಣ್ ಉಪಾಧ್ಯಾಯ ಬಹ್ರೈನ್
dhyapaa@gmail.com

ಭಾರತದ, ಅಲ್ಲ, ವಿಶ್ವದ ಅಪ್ಪಟ ರತ್ನ, ರತನ್ ಟಾಟಾ ಇನ್ನಿಲ್ಲ ಎನ್ನುವುದು ನಿಜಕ್ಕೂ ಖೇದಕರ ವಿಷಯ. ಈ ವಿಷಯ ಕೇಳಿದಾಗಿನಿಂದಲೂ ಮನದಲ್ಲಿ ಒಂದು ದ್ವಂದ್ವ. ಈ ವಾರದ ಅಂಕಣ ರತನ್ ಟಾಟಾ ಬಗ್ಗೆ ಬರೆಯುವುದೋ, ಬೇಡವೋ?

‘ಟಾಟಾ’ ಎಂಬ ಹೆಸರೇ ಅಂಥದ್ದು. ನಾನಷ್ಟೇ ಅಲ್ಲ, ವಿಶ್ವದಾದ್ಯಂತ ಜನರು ಒಂದಲ್ಲ ಒಂದು ರೀತಿಯಲ್ಲಿ ಅವರಿಗೆ ಅಂತಿಮ ನಮನ ಸಲ್ಲಿಸುತ್ತಿರುವಾಗ, ನಾನು ಮನಸಾರೆ ಇಷ್ಟಪಟ್ಟ ವ್ಯಕ್ತಿಗೆ ಅಂತಿಮ ನಮನ ಸಲ್ಲಿಸದಿದ್ದರೆ ಹೇಗೆ? ಅಂಕಣದ ರೂಪದಲ್ಲಿ ನಮಿಸೋಣ ಎಂದರೆ, ಅವರು ನಮ್ಮನ್ನು ಬಿಟ್ಟು ಹೋದಾಗಿನಿಂದ ಎಲ್ಲ ಮಾಧ್ಯಮಗಳಲ್ಲೂ ಅವರದ್ದೇ ಸುದ್ದಿ. ಅವರ ಜೀವನ, ಸಾಧನೆ, ದಯೆ, ದಾನ, ವ್ಯಾಪಾರ-ವ್ಯವಹಾರ, ಎಲ್ಲವೂ ವಿವರವಾಗಿ ಸುದ್ದಿಯಾಗಿದೆ. ಸುದ್ದಿಮನೆಯವರು ಹೇಳಿದ ಅಂಶಗಳನ್ನೇ ನಾನು ಆರಿಸಿಕೊಂಡು ಸಾಣೆಸಿ, ಸೂಸಿ ಬರೆಯುವುದರಲ್ಲಿ ಯಾವ ಪುರುಷಾರ್ಥವೂ ಇಲ್ಲ. ಅವರಿಗೆ ಗೊತ್ತಿಲ್ಲದ, ನನಗೆ ಮಾತ್ರ ತಿಳಿದ ವಿಷಯ ಏನಾದರೂ ಇದೆಯೇ ಎಂದರೆ ಅದೂ ಇಲ್ಲ. ರತನ್ ಟಾಟಾ ಆಪ್ತರಾದ ಪ್ರಸಿದ್ಧ ನ್ಯಾಯವಾದಿ ಹರೀಶ್ ಸಾಳ್ವೆಯವರಿಂದ ಹಿಡಿದು, ಬರಹಗಾರ-ಉದ್ಯಮಿ ಸುಹೇಲ್ ಸೇಠ್‌ವರೆಗೆ ಎಲ್ಲರೂ ಅವರ ಕುರಿತು ಮಾತನಾಡಿದ್ದಾರೆ. ಆದ್ದರಿಂದ ಈ ವಾರ ರತನ್ ಟಾಟಾ ಕುರಿತು ಅಂಕಣ ಬರೆಯುವ ನಿರ್ಧಾರವನ್ನು ಅಲ್ಲಿಗೇ ಬಿಟ್ಟಿದ್ದೆ. ಯಾರೇ ನಮನ ಸಲ್ಲಿಸಲಿ, ಬಿಡಲಿ, ಯಾರೇ ಅವರ ಬಗ್ಗೆ ಬರೆಯಲಿ, ಬಿಡಲಿ, ಆ ಮಹಾನ್ ಚೇತನದ ಹೆಸರು ಭಾರತದ ಇತಿಹಾಸದ ಪುಟಗಳಲ್ಲಿ ಚಿರಸ್ಥಾಯಿಯಾಗಿರುತ್ತದೆ ಎನ್ನುವುದರಲ್ಲಿ ಯಾವ ಸಂದೇಹವೂ ಇಲ್ಲ. ವ್ಯಾಪಾರ ಹೇಗೆ ಮಾಡಬೇಕು, ಉದ್ಯಮವನ್ನು ಹೇಗೆ ಬೆಳೆಸಬೇಕು, ಸಿಬ್ಬಂದಿಗಳನ್ನು ಹೇಗೆ ನೋಡಿಕೊಳ್ಳಬೇಕು, ಸಮಾಜಕ್ಕೆ ಏನು ಕೊಡಬೇಕು, ಒಟ್ಟಿನಲ್ಲಿ ಆದರ್ಶ ವ್ಯಕ್ತಿಯಾಗಿ ಹೇಗೆ ಬದುಕಬೇಕು ಎಂದು ತೋರಿಸಿಕೊಟ್ಟವರು ರತನ್ ಟಾಟಾ, ಅಥವಾ ಅವರ ಪೂರ್ವಜರು. ಇದನ್ನು ಭಾರತೀಯನಾಗಿ ನಾನು ಹೇಳುವುದಕ್ಕಿಂತ, ಭಾರತೀಯರ ಬಾಯಿಂದ ಕೇಳುವುದಕ್ಕಿಂತ, ಬೇರೆಯವರ ಬಾಯಿಂದ ಕೇಳಿದಾಗ ಗೌರವ ನೂರ್ಮಡಿಯಾಗುತ್ತದೆ.

ಬಹ್ರೈನ್ ಉದ್ಯಮಿ ಫರೀದ್ ಬದರ್ ಅವರ ಕಚೇರಿಗೆ ನಿನ್ನೆ ಹೋಗಿದ್ದೆ. ಈ ಮೊದಲೂ ಅವರ ಕುರಿತಾಗಿ ಒಂದು ಅಂಕಣದಲ್ಲಿ ಬರೆದಿದ್ದೆ. ಅವರ ಬಳಿ ಹೋದರೆ ಬುದ್ಧಿಗೆ ಏನಾದರೂ ಆಹಾರ ಸಿಗುತ್ತದೆ. ನಿನ್ನೆ ಮಾತು ಆರಂಭಿಸುತ್ತಿದ್ದಂತೆಯೇ ಅವರು ಟಾಟಾ ಹೆಸರನ್ನು ಪ್ರಸ್ತಾಪ ಮಾಡಿದ್ದರು. ‘ನಿಮ್ಮ ದೇಶದ ಹೆಸರಾಂತ ಉದ್ಯಮಿ ರತನ್ ಟಾಟಾ ತೀರಿಹೋದರಂತೆ, ನಿಮ್ಮ ದೇಶ ಒಬ್ಬ ಒಳ್ಳೆಯ ವ್ಯಕ್ತಿಯನ್ನು ಕಳೆದುಕೊಂಡಿತು’ ಎಂದರು. ‘ನಿಮಗೆ ಅವರ ಹೆಸರಿನ ಅರ್ಥ ಗೊತ್ತೇ?’ ಎಂದು ಕೇಳಿದೆ. ‘ಅಮೂಲ್ಯವಾದ ರತ್ನ ಅಂತ ತಿಳಿಯಿತು, ಆ ಹೆಸರು ಅವರಿಗೆ ಸರಿಯಾಗಿ ಹೊಂದುತ್ತದೆ’ ಎಂದರು. ಹಾಗೆಯೇ ಅವರ ಮತ್ತು ಜೆಆರ್‌ಡಿ ಟಾಟಾ ಕುರಿತಾದ ಒಂದಿಷ್ಟು ಕಥೆ, ಘಟನೆಗಳನ್ನು ಹೇಳಲಾರಂಭಿಸಿದರು. ಎರಡನೆಯ ವಿಶ್ವ ಮಹಾಯುದ್ಧದ ಸಂದರ್ಭದಲ್ಲಿ ನಡೆದ ಒಂದು ಘಟನೆಯನ್ನು ಸಂಕ್ಷಿಪ್ತವಾಗಿ ಹೇಳುತ್ತ, ‘ಇದರ ವಿವರವನ್ನು ನಿಮಗೆ ವಾಟ್ಸ್ ಆ್ಯಪ್‌ನಲ್ಲಿ ಕಳಿಸುತ್ತೇನೆ’ ಎಂದು ಸಂದೇಶವನ್ನು ರವಾನಿಸಿದರು. ಅವರ ಮಾತು ಕೇಳುತ್ತಿದ್ದಾಗ, ‘ಪರವಾಗಿಲ್ಲ, ಕೆಲವು ಭಾರತೀಯರಿಗೂ ತಿಳಿಯದ ವಿಷಯಗಳನ್ನು ಇವರು ತಿಳಿದುಕೊಂಡಿದ್ದಾರೆ’ ಅನ್ನಿಸಿತು.

ಇದು ಎರಡನೆಯ ವಿಶ್ವ ಮಹಾಯುದ್ಧದ ಸಂದರ್ಭದಲ್ಲಿ ನಡೆದ ಘಟನೆ. ಆ ಮಹಾಯುದ್ಧದಲ್ಲಿ ಜರ್ಮನಿ ಸಾಕಷ್ಟು ಹಾನಿಗೊಳಗಾಗಿತ್ತು. ವಿರೋಧಿಗಳ ಸೇನೆ ಜರ್ಮನಿಯ ಎಲ್ಲ ನಗರಗಳ ಮೇಲೂ ಬಾಂಬ್ ದಾಳಿ ನಡೆಸಿತ್ತು. ಜರ್ಮನಿಯ ಬಹುತೇಕ ನಗರಗಳೆಲ್ಲ ಧ್ವಂಸಗೊಂಡಿದ್ದವು. ಅದಕ್ಕೆ ಮ್ಯೂನಿಕ್ ನಗರವೂ ಹೊರತಾಗಿರಲಿಲ್ಲ. ಜರ್ಮನಿಯ ಬವೇರಿಯನ್ ಪ್ರಾಂತ್ಯದ ಮ್ಯೂನಿಕ್ ನಗರದ ಮೇಲೆ ಬರೋಬ್ಬರಿ 74 ವೈಮಾನಿಕ ದಾಳಿ ನಡೆದಿತ್ತು. ಮ್ಯೂನಿಕ್ ನಗರದ ಅರ್ಧಕ್ಕಿಂತಲೂ ಹೆಚ್ಚು ಭಾಗ ಈ ದಾಳಿಗೆ ಛಿದ್ರವಾಗಿತ್ತು. ಆ ಕಾಲದಲ್ಲಿ ಮ್ಯೂನಿಕ್ ನಗರ ಡೀಸೆಲ್ ಎಂಜಿನ್‌ಗಳ ತಯಾರಿಕೆಗೆ ಹೆಸರುವಾಸಿಯಾಗಿತ್ತು. ಯುದ್ಧದ ಪರಿಣಾಮದಿಂದ ಅಲ್ಲಿಯ ಜನರಿಗೆ ರಾತ್ರಿ ಮಾತ್ರವಲ್ಲ, ಪ್ರತಿ ದಿನವೂ, ಮುಂಜಾನೆಯೂ ಕರಾಳವಾಗಿತ್ತು. ಆ ಕಾಲದಲ್ಲಿ ಮ್ಯೂನಿಕ್ ನಗರದಲ್ಲಿ ‘ಕ್ರಾಸ್ ಮಾಫಿ’ ಹೆಸರಿನ ಸಂಸ್ಥೆಯೊಂದು ಲೋಕೊಮೋಟಿವ್ ಎಂಜಿನ್ ತಯಾರಿಸುತ್ತಿತ್ತು. ಮ್ಯೂನಿಕ್ ನಗರ ಯಂತ್ರಗಳ ತಯಾರಿಕೆಗೆ ಹೆಸರಾಗುವುದರಲ್ಲಿ ಈ ಸಂಸ್ಥೆಯ ಕೊಡುಗೆಯೂ ಪ್ರಮುಖವಾಗಿತ್ತು ಎಂದರೆ ತಪ್ಪಾಗ

ಲಿಕ್ಕಿಲ್ಲ. ಕ್ರಾಸ್ ಮಾಫಿ, 1838ರಲ್ಲಿ ಆರಂಭಗೊಂಡು, ನೂರಕ್ಕೂ ಹೆಚ್ಚು ವರ್ಷ ಪೂರೈಸಿತ್ತು. ಆದರೆ ವಿಶ್ವಯುದ್ಧದ ಸಂದರ್ಭದಲ್ಲಿ ಅತೀವ ಹಾನಿಗೊಳಗಾಗಿತ್ತು. ಕ್ರಾಸ್ ಮಾಫಿ ಕಾರ್ಖಾನೆಯಲ್ಲಿ, ಕಚೇರಿಯಲ್ಲಿ ಕೆಲಸಮಾಡುತ್ತಿದ್ದ ಅನೇಕ ಎಂಜಿನಿಯರ್‌ಗಳು, ಇತರ ನೌಕರರು ಯುದ್ಧದ ಪ್ರಭಾವಕ್ಕೆ ಒಳಗಾಗಿದ್ದರು. ಉದ್ಯೋಗ ಕಳೆದುಕೊಂಡಿದ್ದ ಜನರಿಗೆ ಸಂಸಾರ ನಡೆಸುವುದೇ ಕಷ್ಟವಾಗಿತ್ತು.

ಒಂದು ಮುಂಜಾನೆ ಕ್ರಾಸ್ ಮಾಫಿ ಸಂಸ್ಥೆಯ ನಿರ್ದೇಶಕರು ಮ್ಯೂನಿಕ್ ರೈಲು ನಿಲ್ದಾಣದಲ್ಲಿ ಭಾರತದಿಂದ ಬರಲಿರುವ ತಮ್ಮ ಅತಿಥಿಗಾಗಿ ಕಾಯುತ್ತಿದ್ದರು. ರೈಲು ಬಂದು ನಿಂತಾಗ ಅದರಿಂದ 42 ವರ್ಷದ, ಸುಂದರ, ನೀಳಕಾಯದ ಜೆಆರ್‌ಡಿ ಟಾಟಾ ಕೆಳಗೆ ಇಳಿದರು. ಜೆಆರ್‌ಡಿ ಆಗ ಟಾಟಾ ಗ್ರೂಪ್ಸ್‌ನ ಅಧ್ಯಕ್ಷರಾಗಿದ್ದರು. ಅವರ ಜತೆಗೆ ಟಾಟಾದ ಅಂಗಸಂಸ್ಥೆ ಟೆಲ್ಕೊದ ಸುಮಂತ್ ಮೂಲಗಾಂವ್ಕರ್ ಇದ್ದರು. ಭಾರತದಲ್ಲಿ ಲೋಕೊಮೋಟಿವ್ ಯಂತ್ರ ತಯಾರಿಸಲು ಕ್ರಾಸ್ ಮಾಫಿ ಸಂಸ್ಥೆಯ ಸಹಾಯ ಕೇಳಲು ಅವರು ಬಂದಿದ್ದರು. ಆದರೆ ಅವರಿಗೆ ಯುದ್ಧದ ಪಳೆಯುಳಿಕೆಗಳನ್ನು ಬಿಟ್ಟರೆ ಬೇರೇನೂ ಕಾಣಲಿಲ್ಲ.

ಅಂದು ಸಹಾಯ ಕೇಳಲು ಬಂದಿದ್ದ ಟಾಟಾ ಅವರನ್ನು ಕ್ರಾಸ್ ಮಾಫಿ ಸಂಸ್ಥೆಯ ನಿರ್ದೇಶಕರೇ ತಮಗೆ ಸಹಾಯ ಮಾಡುವಂತೆ ಕೇಳಿಕೊಂಡಿದ್ದರು. ‘ನಮ್ಮ ಸಂಸ್ಥೆಯಲ್ಲಿ ಕೆಲಸ ಕಳೆದುಕೊಂಡ ಎಂಜಿನಿಯರ್‌ಗಳನ್ನು ಸಂಸಾರ ಸಮೇತ ನಿಮ್ಮಲ್ಲಿ ಕರೆದುಕೊಂಡು ಹೋಗಿ. ಅವರಿಗೆ ಉದ್ಯೋಗ, ತಲೆಯ ಮೇಲೊಂದು ಸೂರು, ಮಕ್ಕಳಿಗೆ ಶಿಕ್ಷಣದ ವ್ಯವಸ್ಥೆ ಮಾಡಿಕೊಡಿ. ಅವರು ಒಳ್ಳೆಯ ಕೆಲಸಗಾರರು, ನೀವು ಹೇಳಿದ ಕೆಲಸವನ್ನು ಮಾಡುವುದಷ್ಟೇ ಅಲ್ಲ, ತಮ್ಮ ವಿದ್ಯೆಯನ್ನು ನಿಮ್ಮ ಜನರಿಗೆ ಹೇಳಿಕೊಡುತ್ತಾರೆ. ಆದರೆ ಈ ಒಪ್ಪಂದ ಯಾವುದೇ ಕರಾರುಪತ್ರ ಇಲ್ಲದೆಯೇ ಆಗಬೇಕು’ ಎಂದಿದ್ದರು.

ಅದಕ್ಕೆ ಬಲವಾದ ಕಾರಣವಿತ್ತು. ಆಗ ಭಾರತದಲ್ಲಿ ಇನ್ನೂ ಬ್ರಿಟಿಷರ ಆಳ್ವಿಕೆ ಇತ್ತು. ವಿಶ್ವಯುದ್ಧದ ಸಂದರ್ಭವಾದದ್ದರಿಂದ ಜರ್ಮನಿಯೊಂದಿಗೆ ಯಾವುದೇ ರೀತಿಯ ಒಪ್ಪಂದ ಮಾಡಿಕೊಳ್ಳದಂತೆ ನಿರ್ಬಂಧ ಹೇರಲಾಗಿತ್ತು. ಹಾಗಾಗಿ ಇದನ್ನು ಕರಾರುಪತ್ರವಿಲ್ಲದೆ, ಗುಪ್ತವಾಗಿ, ಕೇವಲ ಭರವಸೆಯ ಮೇಲೆ ಮಾಡಬೇಕಿತ್ತು. ಟಾಟಾ ಸಂಸ್ಥೆಯ ಅಧ್ಯಕ್ಷರಾಗಿದ್ದ ಜೆಆರ್‌ಡಿ ಮತ್ತು ನಿರ್ದೇಶಕರಾಗಿದ್ದ ಮೂಲಗಾಂವ್ಕರ್ ಇದಕ್ಕೆ ಒಪ್ಪಿದ್ದರು. ಆ ಕಾಲದಲ್ಲಿ ಅವರು ತೆಗೆದುಕೊಂಡ ದೊಡ್ಡ ರಿಸ್ಕ್ ಅದಾಗಿತ್ತು. ರಿಸ್ಕ್ ತೆಗೆದುಕೊಂಡದ್ದಷ್ಟೇ ಅಲ್ಲ, ಜರ್ಮನ್ ಎಂಜಿನಿಯರ್‌ಗಳಿಗೆ ಒಳ್ಳೆಯ ಉದ್ಯೋಗ ನೀಡಿದ ಟಾಟಾ ಗ್ರೂಪ್ಸ್ ಒಳ್ಳೆಯ ಸಂಬಳ, ಉತ್ತಮವಾದ ವಸತಿಯ ಸೌಲಭ್ಯವನ್ನು ನೀಡಿ ಚೆನ್ನಾಗಿ ನೋಡಿಕೊಂಡಿತು. ಅದು ಫಲ ನೀಡಿತು.

1945ರಲ್ಲಿ ಟಾಟಾ ಮೋಟರ್ಸ್, ಇಂಡಿಯನ್ ರೇಲ್ವೇಸ್‌ಗೆ ಉಗಿಬಂಡಿ ತಯಾರಿಸಿ ಕೊಡುವ ಒಪ್ಪಂದಕ್ಕೆ ಸಹಿಹಾಕಿತು. ರೇಲ್ವೆ ಯಂತ್ರದ ತಯಾರಿಕೆಗೆ ಟಾಟಾ ಕಂಪನಿಯಲ್ಲಿ ಕೆಲಸ ಮಾಡುತ್ತಿದ್ದ ಎಂಜಿನಿಯರ್‌ಗಳು ಸಹಾಯ ಮಾಡಿದರು. ಅದರಿಂದ ಭಾರತದ ಮೊದಲ ಲೋಕೊಮೋಟಿವ್ ಎಂಜಿನ್ ತಯಾರಿಸಿದ ಸಂಸ್ಥೆ ಎಂಬ ಹೆಗ್ಗಳಿಕೆಗೆ ಟಾಟಾ ಸಂಸ್ಥೆ ಪಾತ್ರವಾಯಿತು. ಅದಾಗಿ 2 ವರ್ಷದಲ್ಲಿ ಭಾರತಕ್ಕೆ ಸ್ವಾತಂತ್ರ್ಯ ಸಿಕ್ಕಿತು. 1950ರ ವೇಳೆಗೆ ಜರ್ಮನಿಯ ಡೈಮ್ಲರ್ ಬೆಂಜ್ ಸಂಸ್ಥೆಯೊಂದಿಗೆ ಒಪ್ಪಂದ ಮಾಡಿಕೊಂಡು ಟಾಟಾ ಸಂಸ್ಥೆ ಭಾರತದಲ್ಲಿ ಟ್ರಕ್ ನಿರ್ಮಾಣಕ್ಕೆ ಮುಂದಾಯಿತು. ಯುದ್ಧವೂ ಸಮಾಪ್ತಿಯಾಗಿದ್ದರಿಂದ ಜರ್ಮನಿ ವೇಗವಾಗಿ ಚೇತರಿಸಿಕೊಂಡಿತು. ಆದರೆ ಕಥೆ ಅಲ್ಲಿಗೇ ನಿಲ್ಲಲಿಲ್ಲ.

ಒಂದು ದಿನ ಕ್ರಾಸ್ ಮಾಫಿ ಸಂಸ್ಥೆಯ ನಿರ್ದೇಶಕ ಮಂಡಳಿಗೆ ಒಂದು ಪತ್ರ ಬಂತು. ತೆರೆದು ನೋಡಿದರೆ ಅದು ಟಾಟಾ ನಿರ್ದೇಶಕರಾಗಿದ್ದ ಜೆಆರ್‌ಡಿ ಬರೆದ ಪತ್ರವಾಗಿತ್ತು. ಪತ್ರದಲ್ಲಿ, ಲೋಕೊಮೋಟಿವ್ ಯಂತ್ರ ತಯಾರಿಕೆಗೆ ಕ್ರಾಸ್ ಮಾಫಿ ಎಂಜಿನಿಯರ್‌ಗಳು ನೀಡಿದ ತಂತ್ರಜ್ಞಾನ ಮತ್ತು ಕೌಶಲಕ್ಕೆ ಧನ್ಯವಾದ ಸಲ್ಲಿಸಲಾಗಿತ್ತು. ಅಷ್ಟೇ ಅಲ್ಲ, ಅದಕ್ಕೆ ಗೌರವಧನ ನೀಡುವುದಾಗಿ ಪ್ರಸ್ತಾಪಿಸಲಾಗಿತ್ತು. ಇದನ್ನು ಕಂಡ ಕ್ರಾಸ್ ಮಾಫಿ ಸಂಸ್ಥೆಯವರು ಅತೀವ ಆಶ್ಚರ್ಯಕ್ಕೊಳಗಾಗಿದ್ದರು. ಕಾರಣ, ಎರಡು ಸಂಸ್ಥೆಯ ನಡುವೆ ಈ ರೀತಿಯ ಯಾವುದೇ ಒಪ್ಪಂದವಾಗಿರಲಿಲ್ಲ, ಯಾವುದೇ ಕರಾರುಪತ್ರ ಇರಲಿಲ್ಲ. ತಂತ್ರಜ್ಞಾನ ನೀಡಿದ್ದಕ್ಕೆ ಹಣ ಸಂದಾಯ ಮಾಡುವ ಯಾವ ಬದ್ಧತೆಯೂ ಟಾಟಾ ಸಂಸ್ಥೆಗೆ ಇರಲಿಲ್ಲ. ನಿಜ ಹೇಳಬೇಕು ಎಂದರೆ, ಆ ಸಂಕಷ್ಟದ ಕಾಲದಲ್ಲಿ ಯಾವುದೇ ಕರಾರು ಇಲ್ಲದೆಯೇ, ನಿರುದ್ಯೋಗಿಗಳಾಗಿದ್ದ ಜರ್ಮನ್ ಎಂಜಿನಿಯರ್‌ಗಳಿಗೆ ಟಾಟಾ ಸಂಸ್ಥೆ ಉದ್ಯೋಗ ನೀಡಿತ್ತು. ಅವರನ್ನು ಚೆನ್ನಾಗಿ ನೋಡಿಕೊಂಡು ಜರ್ಮನಿಗೆ, ಸಂಸ್ಥೆಗೆ ಉಪಕಾರ ಮಾಡಿತ್ತು. ಮೇಲಾಗಿ ಇಂಥದ್ದೊಂದು ಪತ್ರ ಬಂದಿದೆ ಎಂದರೆ ಅವರಲ್ಲಿ ಮಾತೇ ಇರಲಿಲ್ಲ. ಬಹಳ ವರ್ಷಗಳವರೆಗೆ ಗೌಪ್ಯವಾಗಿದ್ದ ಈ ವಿಷಯವನ್ನು ಸುಮಾರು 20 ವರ್ಷದ ನಂತರ ಕ್ರಾಸ್ ಮಾಫಿ ಸಂಸ್ಥೆಯ ನಿರ್ದೇಶಕರೊಬ್ಬರು ಮಲೇಷಿಯಾದಲ್ಲಿ ಬಹಿರಂಗಪಡಿಸಿದ್ದರು. ‘ಅಂದು ಟಾಟಾ ಸಂಸ್ಥೆ ಗೌರವಧನ ನೀಡಿ, ಕರಾರು-ಕಾನೂನಿನ ಕಟ್ಟುಪಾಡು ಇಲ್ಲದೆಯೂ ಒಳ್ಳೆಯ ವ್ಯವಹಾರ ಮಾಡಬಹುದು ಎಂದು ತೋರಿಸಿಕೊಟ್ಟಿತು’ ಎಂದಿದ್ದರು.

ಇನ್ನೊಂದು ವಿಷಯ ಗೊತ್ತೇ? 70ರ ದಶಕದಲ್ಲಿ ಜರ್ಮನಿಯ ಸಂಸ್ಥೆಗಳೊಂದಿಗೆ ವ್ಯಾಪಾರ ಮಾಡಲು ಬ್ಯಾಂಕ್ ಗ್ಯಾರಂಟಿ (ಕಾನೂನುಬದ್ಧ ಹಣಕಾಸಿನ ಖಾತರಿ) ನೀಡುವಂತೆ ಕೇಳಲಾಗಿತ್ತು. ಆ ಸಮಯದಲ್ಲಿ ಭಾರತ ಸರಕಾರದ ನಿಯಮಗಳಿಂದಾಗಿ ಇದು ಕಷ್ಟದ ಕೆಲಸವಾಗಿತ್ತು. ಇದು ಜರ್ಮನಿಯ ಬ್ಯಾಂಕ್ ಅಧಿಕಾರಿಗಳಿಗೆ ತಿಳಿದಾಗ, ‘ಟಾಟಾ ಸಂಸ್ಥೆಯ ಲೆಟರ್‌ಹೆಡ್‌ನಲ್ಲಿ ಅಧ್ಯಕ್ಷರು ಸಹಿ ಮಾಡಿದ ಗ್ಯಾರಂಟಿ ಪತ್ರ ಯಾವುದೇ ಬ್ಯಾಂಕ್ ಗ್ಯಾರಂಟಿಗಿಂತಲೂ ಹೆಚ್ಚಿನ ಮೌಲ್ಯ ಹೊಂದಿದೆ’ ಎಂದು ಹೇಳಿದ್ದರು. ವ್ಯಾಪಾರದಲ್ಲಿ ಉಳಿಸಿಕೊಳ್ಳಬೇಕಾದದ್ದು ಇದೇ ಅಲ್ಲವೇ? ಆ ಕಾಲದಲ್ಲಿಯೇ ಟಾಟಾ ಸಂಸ್ಥೆ ಆ ಭರವಸೆಯನ್ನು ಬೆಳೆಸಿಕೊಂಡಿತ್ತು, ಉಳಿಸಿಕೊಂಡಿತ್ತು.

ಫರೀದ್ ಹೇಳುತ್ತಿದ್ದ ಕಥೆ ಕೇಳುತ್ತಿದ್ದಂತೆ ಟಾಟಾ ಸಂಸ್ಥೆ, ಜೆಆರ್‌ಡಿಯವರ ಕುರಿತು ಇದ್ದ ಗೌರವ ಇನ್ನಷ್ಟು ಹೆಚ್ಚಿತು. ಈ ಕಥೆಯನ್ನು ನಾನು ಈ ಮೊದಲು ಕೇಳಿರಲಿಲ್ಲ. ನಮ್ಮ ದೇಶದ ಯಶಸ್ವಿ ಉದ್ಯಮಿಯ ಕಥೆಯೊಂದು ಬಹ್ರೈನ್ ದೇಶದಲ್ಲಿ ಹುಟ್ಟಿ ಬೆಳೆದವರಿಂದ ತಿಳಿಯಿತು. ಬೇಸರಪಡಬೇಕೋ, ಸಂತೋಷಪಟ್ಟುಕೊಳ್ಳಬೇಕೋ ಗೊತ್ತಾಗಲಿಲ್ಲ. ಈ ಕಥೆಯ ಸತ್ಯಾಸತ್ಯತೆ ತಿಳಿದುಕೊಳ್ಳಬೇಕಿತ್ತು. ಗೊತ್ತಲ್ಲ, ಇತ್ತೀಚೆಗೆ ಸಾಮಾಜಿಕ ಜಾಲತಾಣದಲ್ಲಿ ಬರುವ ಯಾವ ವಿಷಯವನ್ನೂ ಸಲೀಸಾಗಿ ನಂಬುವಂತಿಲ್ಲ. ಫರೀದ್ ಬದರ್ ನನಗೆ ಕಳುಹಿಸಿದ ಲೇಖನ ಸತ್ಯವೋ, ಸುಳ್ಳೋ ಎಂದು ಒಮ್ಮೆ ನೋಡಬೇಕು ಎಂದು ಹುಡುಕಿದೆ. ಅವರು ನನಗೆ ಕಳುಹಿಸಿದ್ದು, ಮುಂಬೈ ವಿಶ್ವವಿದ್ಯಾಲಯದಿಂದ ಡಾಕ್ಟರೇಟ್ ಪಡೆದ ಶಿಕ್ಷಣ ತಜ್ಞೆ, ಲೇಖಕಿ, ಪ್ರಮಿಳಾ ಕುಡ್ವ ಇಂದಿಗೆ 3 ವರ್ಷದ ಹಿಂದೆ ಬರೆದು ಪ್ರಕಟಿಸಿದ ಲೇಖನ ಎಂಬ ಮಾಹಿತಿ ದೊರಕಿತು.

ಒಂದಂತೂ ನಿಜ, ಜೆಆರ್‌ಡಿ ಟಾಟಾ ಅಂದು ದೇಶಕ್ಕೆ ಲೋಕೊಮೋಟಿವ್ ಯಂತ್ರವನ್ನು ಮಾತ್ರ ಕೊಟ್ಟಿರಲಿಲ್ಲ, ಅದಕ್ಕಿಂತಲೂ ದೊಡ್ಡದಾದ ಮೋಟಿವೇಷನ್ ಮಂತ್ರವನ್ನೂ ಕೊಟ್ಟಿದ್ದರು. ಇಂದಿಗೂ ಟಾಟಾ ಸಂಸ್ಥೆ ಆ ಭರವಸೆಯನ್ನು ಕಾಪಿಟ್ಟುಕೊಂಡಿದೆ. ಟಾಟಾ ಸಂಸ್ಥೆ ದಗಾ ಹಾಕಿದ ಕಥೆಯನ್ನಾಗಲಿ, ಅನ್ಯಾಯದ ಮಾರ್ಗದಲ್ಲಿ ಹಣ ಗಳಿಸಿದ ಆಪಾದನೆಯಾಗಲಿ ನಾನಂತೂ ಕೇಳಲಿಲ್ಲ.

ಇಂದು ನಾವು ರತನ್ ಟಾಟಾ ಅವರನ್ನು ಭಾರತದ ವಾರೆನ್ ಬಫೆಟ್ ಎಂದು ಹೇಳುತ್ತೇವೆ. ತಮ್ಮ ಆದಾಯದ ಶೇ.66ರಷ್ಟನ್ನು ಅವರು ದಾನ ಮಾಡುತ್ತಾರೆ ಎಂಬ ಕಥೆ ಕೇಳುತ್ತೇವೆ, ವರದಿ ಓದುತ್ತೇವೆ. ಯಾಕಾಗಬಾರದು? ಅವರು ನಡೆದದ್ದು ಹಿರಿಯರಾದ ಜೆಆರ್‌ಡಿ ಹಾಕಿಕೊಟ್ಟ ಸ್ಫೂರ್ತಿಯ ಹಾದಿಯಲ್ಲಿ ತಾನೆ? ರತನ್ ಟಾಟಾ ಕೂಡ ತಾವೊಬ್ಬರೇ ನಡೆಯಲಿಲ್ಲ, ತಾವು ನಡೆಯುವುದರೊಂದಿಗೆ ಪಕ್ಕದಲ್ಲಿಯೇ ಇನ್ನೊಂದು ಸ್ಫೂರ್ತಿಯ ಹಾದಿಗೂ ಕಲ್ಲು ಹಾಸಿ ಹೋಗಿದ್ದಾರೆ. ಆ ಹಾದಿಯಲ್ಲಿ ಮುಂದಿನ ತಲೆಮಾರಿನವರು ಹೂವು ಬೆಳೆಯಲು ಮಾದರಿಯಾಗಿ ಹೋಗಿದ್ದಾರೆ.

ಬದುಕಿರಲಿ, ಇಲ್ಲದಿರಲಿ, ಆನೆ ಆನೆಯೇ! ನಮಗೆ ಮಾದರಿಯೇ!

ನಾರದ ಸಂಚಾರ
ಕಲಹಪ್ರಿಯ
naadigru@gmail.com

ಒತ್ತಡಕ್ಕೆ ‘ದಿವ್ಯ’ ಔಷಧ!

ಮೊದಲೇ ಹೇಳಿಬಿಡುತ್ತೇನೆ, ಇದು ಪಕ್ಕದ್ಮನೆ ಸುದ್ದಿ! ಅಷ್ಟಕ್ಕೂ ಪಕ್ಕದ್ಮನೆ ಸುದ್ದಿ ಕೇಳೋಕ್ಕೆ ರುಚಿ ಕಟ್ಟಾಗಿರುತ್ತೆ, ಅಲ್ವೇ! ಇದು ನಡೆದು ಸಾಕಷ್ಟು ದಿನಗಳಾಗಿವೆ ಎನ್ನಿ. ಇದು ಕೇರಳದಲ್ಲಿ ಸಾಕಷ್ಟು ಸಂಚಲನ ಸೃಷ್ಟಿಸಿದ ಸುದ್ದಿಯೂ ಹೌದು. ಅಲ್ಲಿನ ‘ವಿಝಿಂಜಮ್ ಇಂಟರ್‌ನ್ಯಾಷನಲ್ ಸೀಪೋರ್ಟ್ ಲಿಮಿಟೆಡ್’ನ ವ್ಯವಸ್ಥಾಪಕ ನಿರ್ದೇಶಕಿಯೂ, ಕೇರಳ ಘನತ್ಯಾಜ್ಯ ನಿರ್ವಹಣಾ ಯೋಜನೆಯ ನಿರ್ದೇಶಕಿಯೂ ಆಗಿರುವ ಐಎಎಸ್ ಅಧಿಕಾರಿ ದಿವ್ಯಾ ಎಸ್.ಅಯ್ಯರ್ ಅವರು ಈ ಸುದ್ದಿಯ ಕೇಂದ್ರ ಬಿಂದು. ದಿವ್ಯಾ ಅವರು ತಮ್ಮ ಸಹೋದ್ಯೋಗಿಗಳೊಂದಿಗೆ ಸೇರಿಕೊಂಡು ಮಾಡಿದ ‘ತಿರುವ ಥಿರಕ್ಕಲಿ’ ಸಾಂಪ್ರದಾಯಿಕ ನೃತ್ಯದ ವಿಡಿಯೋವನ್ನು ಸಾಮಾಜಿಕ ಮಾಧ್ಯಮಗಳಲ್ಲಿ ಪೋಸ್ಟ್ ಮಾಡಿದ್ದೇ ಮಾಡಿದ್ದು ಅದು ವೈರಲ್ ಆಗಿಬಿಟ್ಟಿತಂತೆ. ಇಷ್ಟು ಮಾತ್ರವಲ್ಲದೆ, ಮಲಯಾಳಂ ಚಲನಚಿತ್ರವೊಂದರ ಗೀತೆಯನ್ನು ಅವರು ಸರಾಗವಾಗಿ ಪ್ರಸ್ತುತಪಡಿಸಿದ್ದು ಕೂಡ ಸಾಕಷ್ಟು ನೋಡುಗರ ಗಮನ ಸೆಳೆಯಿತಂತೆ. ಈ ಪಟ್ಟಿ ಇಷ್ಟಕ್ಕೇ ನಿಲ್ಲುವುದಿಲ್ಲ; ಓರ್ವ ವೈದ್ಯೆ ಮತ್ತು ಲೇಖಕಿಯೂ ಆಗಿರುವ ದಿವ್ಯಾ ಅವರು ಚಲನಚಿತ್ರವೊಂದರಲ್ಲಿ ಅಭಿನಯಿಸಿರುವುದೂ ಉಂಟಂತೆ! ಅಧಿಕಾರಿಶಾಹಿ ವಲಯದಲ್ಲಿ ‘ಮೇಲಿನವರಿಂದ’ ಬರುವ ಒತ್ತಡ ಹೇಗಿರುತ್ತೆ ಅನ್ನೋದನ್ನ ಬಿಡಿಸಿ ಹೇಳಬೇಕಿಲ್ಲ; ಇಷ್ಟರ ನಡುವೆಯೂ ಅವರು ಸಮಯ ಮಾಡಿಕೊಂಡು ತಮ್ಮ ಪ್ರತಿಭಾ ಪ್ರದರ್ಶನಕ್ಕೆ ಮುಂದಾಗಿರುವುದನ್ನು ಕಂಡವರು ಸದರಿ ವಿಡಿಯೋದ ಕಮೆಂಟ್ ಬಾಕ್ಸ್‌ನಲ್ಲಿ, ‘‘ನೀವು ಇನ್ನೂ ಏನೇನು ಮಾಡಬಲ್ಲಿರಿ?’’ ಎಂದು ಕೇಳುವುದಕ್ಕಿಂತ, ‘‘ನಿಮಗೆ ಬರದೇ ಇರುವ ಕಲೆಯೇನಾದರೂ ಇದ್ದರೆ ತಿಳಿಸಿ!’’ ಎಂದು ಕಮೆಂಟಿಸಿ ಶ್ಲಾಘಿಸುತ್ತಿದ್ದಾರಂತೆ!

ನಮ್ ಕರ್ನಾಟಕದಲ್ಲಿ ಕೆಲ ಪುಢಾರಿಗಳು ಮಾಡ್ತಾ ಇರೋ ‘ಬಯಲಾಟ’ ಈ ಕಮೆಂಟಿಗರ ಗಮನಕ್ಕೆ ಇನ್ನೂ ಬಂದಿಲ್ಲ ಅನ್ಸುತ್ತೆ!!

ಇದು ಅಭಾವ ವೈರಾಗ್ಯ!

ಮನುಷ್ಯರನ್ನು ಕಾಡುವ ‘ವೈರಾಗ್ಯ’ಗಳಲ್ಲಿ ಪ್ರಸವ ವೈರಾಗ್ಯ, ಪುರಾಣ ವೈರಾಗ್ಯ, ಸ್ಮಶಾನ ವೈರಾಗ್ಯ ಹಾಗೂ ಜ್ಞಾನ ವೈರಾಗ್ಯ ಎಂಬ ಬಗೆಗಳಿರುವುದು ನಿಮಗೆ ಗೊತ್ತಿರಬಹುದು. ಈ ಸಾಲಿಗೆ ಸೇರುವ ಮತ್ತೊಂದು ‘ಆಧುನಿಕ’ ವೈರಾಗ್ಯವಿದೆ. ಅದುವೇ ‘ಅಭಾವ ವೈರಾಗ್ಯ’. ಅಂದರೆ, ಯಾವುದಾದರೊಂದು ವಸ್ತು-ವಿಷಯ ತನಗೆ ಗಿಟ್ಟುತ್ತಿಲ್ಲ, ದಕ್ಕುತ್ತಿಲ್ಲ ಎಂಬುದು ಅರಿವಾದಾಗ, ಮನುಜನ ಮನದಲ್ಲಿ ತನ್ನಿಂತಾನೇ ಮೂಡುವ ವೈರಾಗ್ಯವಿದು! 10 ಗ್ರಾಂ ಪರಿಶುದ್ಧ ಚಿನ್ನದ ಬೆಲೆ ಸದ್ಯದಲ್ಲೇ 1 ಲಕ್ಷ ರುಪಾಯಿ ಮಟ್ಟವನ್ನು ಮುಟ್ಟಲಿದೆ ಎಂಬ ವರದಿಗಳು ಬಂದಿರುವ ಹಿನ್ನೆಲೆಯಲ್ಲಿ ಹಲವರು ಈಗಾಗಲೇ ಚಿನ್ನದ ಕುರಿತಾದ ‘ಅಭಾವ ವೈರಾಗ್ಯ’ಕ್ಕೆ ಒಡ್ಡಿಕೊಳ್ಳಲು ಸಿದ್ಧತೆ ಮಾಡಿಕೊಂಡಿದ್ದಾರಂತೆ! ನಿಜವೇ?

ನಾರಾಯಣ ನಾರಾಯಣ!

ಈ ಬಾರಿಯ ಜಮ್ಮು-ಕಾಶ್ಮೀರ ಮತ್ತು ಹರಿಯಾಣ ವಿಧಾನಸಭಾ ಚುನಾವಣಾ ಫಲಿತಾಂಶಗಳು ‘ದಸರೆ’ ಹಬ್ಬದ ಸಂದರ್ಭದಲ್ಲೂ ‘ಯುಗಾದಿ’ ಹಬ್ಬದ ಅನುಭೂತಿಯನ್ನು ನೀಡಿದ್ದು ವಿಶೇಷ. ಅರ್ಥವಾ ಗಲಿಲ್ಲವೇ? ಕೆಲವರಿಗೆ ‘ಬೇವು’ ಸಿಕ್ಕಿತು, ಮತ್ತೆ ಕೆಲವರಿಗೆ ‘ಬೆಲ್ಲ’ ದಕ್ಕಿತು. ಕಣಿವೆರಾಜ್ಯ ಕಾಶ್ಮೀರದಲ್ಲಿ ಖಾತೆ ತೆರೆಯುವ ಮೂಲಕ ಆಮ್ ಆದ್ಮಿಗಳು, ಹರಿಯಾಣದಲ್ಲಿ ಹ್ಯಾಟ್ರಿಕ್ ಬಾರಿಸುವ ಮೂಲಕ ಕೇಸರಿ ಪಾಳಯದವರು, ಜಮ್ಮು-ಕಾಶ್ಮೀರದ ‘ಸುಲ್ತಾನ್’ಭಾಗ್ಯ ದಕ್ಕಿಸಿಕೊಳ್ಳಲಿರುವ ಒಮರ್ ಅಬ್ದುಲ್ಲಾ ಹಾಗೂ ಕೇಂದ್ರದ ಮೋದಿ ಸರಕಾರದ ವಿರುದ್ಧ ‘ಕುಸ್ತಿ’ಗೆ ಇಳಿದಿದ್ದ ವಿನೇಶ್ ಫೋಗಟ್ ‘ಬೆಲ್ಲ’ದ ಸವಿಯುಂಡಿದ್ದು ಇಂಥ ಒಂದಷ್ಟು ನಿದರ್ಶನಗಳು. ಆದರೆ, ‘ಮುಫ್ತಿ’ ಕುಟುಂಬದ ಭದ್ರಕೋಟೆ ಎಂದೇ ಪರಿಗಣಿಸಲಾಗಿದ್ದ ಕಣಿವೆರಾಜ್ಯದ ‘ಬಿಜ್ಬೆಹರಾ’ ಕ್ಷೇತ್ರದಲ್ಲಿ ಮಾಜಿ ಮುಖ್ಯಮಂತ್ರಿ ಮೆಹಬೂಬಾ ಮುಫ್ತಿ ಅವರ ಮಗಳು ಇಲ್ತಿಜಾ ಮುಫ್ತಿ ಸೋಲುಂಡಿದ್ದು ಮಾತ್ರ ಅಚ್ಚರಿದಾಯಕ. ಅಷ್ಟಕ್ಕೂ, ಚುನಾವಣೆ ಎಂದರೆ ‘ಬೇವು-ಬೆಲ್ಲ’ದ ಸಂಗಮವಲ್ಲವೇ?

ಅದ್ಭುತ ದೂರದೃಷ್ಟಿಯ ಅಪ್ರತಿಮ ಹೃದಯವಂತ ರತನ್ ಟಾಟಾ

ಸಂಸ್ಮರಣೆ
ಜ್ಯೋತಿರಾದಿತ್ಯ ಸಿಂಧಿಯಾ
vveditoped@gmail.com

ರತನ್ ಟಾಟಾ ಇಹಲೋಕ ತ್ಯಜಿಸಿದ್ದಾರೆ. ಅದರೊಂದಿಗೆ ಜಗತ್ತು ಒಬ್ಬ ಅದ್ಭುತ ದೂರದೃಷ್ಟಿಯ, ಅಪ್ರತಿಮ ಹೃದಯವಂತ ಹಾಗೂ ದೈತ್ಯ ಉದ್ಯಮಿಯನ್ನು ಕಳೆದುಕೊಂಡಿದೆ. ರತನ್ ಟಾಟಾ ಔದ್ಯೋಗಿಕ ಜಗತ್ತಿಗೆ ಮಾತ್ರ ಅನುಪಮ ಪರಂಪರೆಯೊಂದನ್ನು ಬಿಟ್ಟು ಹೋಗಿಲ್ಲ. ಭಾರತವನ್ನೂ, ಭಾರತೀಯರನ್ನೂ ಹೇಗೆ ಮೊದಲ ಸ್ಥಾನದಲ್ಲಿರಿಸಬೇಕು ಎಂಬುದಕ್ಕೆ ಅವರು ಅಸಾಮಾನ್ಯ ಉದಾಹರಣೆಯನ್ನು ಕೂಡ ಬಿಟ್ಟು ಹೋಗಿದ್ದಾರೆ. ‘ಭಾರತ ಮೊದಲು’ ಎಂಬುದು ಅವರ ಬದುಕಿನಲ್ಲಿ ಆಳವಾಗಿ ಬೇರುಬಿಟ್ಟಿದ್ದ, ಅವರ ಹೃದಯದಲ್ಲಿ ಸದಾ ಮಿಡಿಯುತ್ತಿದ್ದ ಮೌಲ್ಯವಾಗಿತ್ತು.

ನಿಮಗೆ ಟಾಟಾ ಸ್ಟೀಲ್‌ನ ಹಳೆಯ ಜಾಹೀರಾತೊಂದು ನೆನಪಿರಬಹುದು. ‘ವಿ ಆಲ್ಸೋ ಮೇಕ್ ಸ್ಟೀಲ್’ ಎಂದು ಹೇಳುತ್ತಿದ್ದ ಜಾಹೀರಾತು ಅದು. ರತನ್ ಟಾಟಾ ಅವರನ್ನು ಚೆನ್ನಾಗಿ ಬಲ್ಲ ಎಲ್ಲರಿಗೂ ಅದರ ಒಳಾರ್ಥವೇನು ಎಂಬುದು ಗೊತ್ತಿತ್ತು. ವಿ ಆಲ್ಸೋ ಮೇಕ್ ಸ್ಟೀಲ್ ಎಂಬುದನ್ನು ಇಂಗ್ಲಿಷ್‌ನಿಂದ ಭಾರತೀಯ ಭಾಷೆಗೆ ಅನುವಾದಿಸಿದರೆ, ‘ನಾವು ಸ್ಟೀಲ್ ಕೂಡ ತಯಾರಿಸುತ್ತೇವೆ’ ಎಂದೂ, ‘ನಾವು ಕೂಡ ಸ್ಟೀಲ್ ತಯಾರಿಸುತ್ತೇವೆ’ ಎಂದೂ, ಎರಡು ರೀತಿಯ ಅರ್ಥ ಸ್ಫುರಿಸುತ್ತದೆ. ರತನ್ ಟಾಟಾ ಹಾಸ್ಯ ಚಟಾಕಿಗಳಿಗೆ ಪ್ರಸಿದ್ಧರಾಗಿದ್ದ ಮನುಷ್ಯ. ಅವರು ಬ್ರಿಟಿಷರಿಗೆ ಟಾಂಗ್ ನೀಡಲು ಇಂಥದ್ದೊಂದು ಜಾಹೀರಾತು ಮಾಡಿಸಿದ್ದರು ಎಂಬುದರ ಜತೆಗೇ, ಭಾರತೀಯತೆಯೆಂಬ ಸ್ವಾಭಿಮಾನವನ್ನು ಸಮಸ್ತ ದೇಶವಾಸಿಗಳಲ್ಲೂ ಮೂಡಿಸುವ ಅಪ್ಪಟ ದೇಶಭಕ್ತನ ಪ್ರಯತ್ನ ಕೂಡ ಇದರ ಆಂತರ್ಯದಲ್ಲಿ ಇತ್ತು. ಮನಸ್ಸು ಮಾಡಿದರೆ ನಾವು ಏನು ಬೇಕಾದರೂ ಮಾಡಬಲ್ಲೆವು ಎಂಬ ಉತ್ಸಾಹವನ್ನು ಅವರು ಜನರಲ್ಲಿ ಈ ಜಾಹೀರಾತಿನ ಮೂಲಕ ತುಂಬಿದ್ದರು. ಆದ್ದರಿಂದಲೇ ಅವರು ಭಾರತೀಯರ ಪಾಲಿಗೆ ಉದಾರ ಹೃದಯದ, ‘ಬದುಕಿಗಿಂತ ದೊಡ್ಡ ವ್ಯಕ್ತಿತ್ವದ ಮನುಷ್ಯ’ ಆಗಿದ್ದರು. ನಿಜವಾದ ಅರ್ಥದಲ್ಲಿ ಅವರೊಬ್ಬ ಬಹುದೊಡ್ಡ ಕನಸುಗಾರ ಎಂಬುದಕ್ಕೆ ಭಾರತದ ಶಕ್ತಿಯನ್ನು ಮನಗಂಡು ಈ ದೇಶವನ್ನು ಎಷ್ಟು ಎತ್ತರಕ್ಕೆ ಕೊಂಡೊಯ್ಯಲು ಸಾಧ್ಯವೋ ಅಷ್ಟು ಎತ್ತರಕ್ಕೆ ಕೊಂಡೊಯ್ಯಲು ತಮ್ಮಿಂದಾದ ಎಲ್ಲಾ ಕೆಲಸಗಳನ್ನೂ ಮಾಡಬೇಕೆಂದು ಕಟಿಬದ್ಧರಾಗಿ ಅವರು ನಿಂತಿದ್ದೇ ಸಾಕ್ಷಿಯಾಗಿದೆ. ಔದ್ಯೋಗಿಕ ಜಗತ್ತಿನಲ್ಲಿ ಪಾಲಿಸಬೇಕಾದ ಮೌಲ್ಯಗಳ ಬಗ್ಗೆ ಅವರಿಗೆ ಸ್ಪಷ್ಟವಾದ ಕಲ್ಪನೆಯಿತ್ತು. ಅದರ ಜತೆಗೇ, ದೇಶದ ಜನಸಾಮಾನ್ಯರ ದೈನಂದಿನ ಬದುಕಿನ ವಾಸ್ತವಗಳ ಅರಿವೂ ಇತ್ತು. ಈ ಕಾರಣದಿಂದಾಗಿಯೇ ಟಾಟಾ ಗ್ರೂಪ್ ಎಂಬ ಕಂಪನಿಗಳ ಸಮೂಹವನ್ನು ಪ್ರತಿಯೊಬ್ಬ ಭಾರತೀಯನ ದಿನನಿತ್ಯದ ಬದುಕಿನ ಎಲ್ಲಾ ಸ್ತರಗಳನ್ನೂ ಒಂದಲ್ಲಾ ಒಂದು ರೀತಿಯಲ್ಲಿ ತಟ್ಟುವಂತೆ ಕಟ್ಟಿ ಬೆಳೆಸಲು ಅವರಿಂದ ಸಾಧ್ಯವಾಯಿತು. ಅದರ ಮೂಲಕ ಅವರು ಭಾರತೀಯ ಉದ್ಯಮಿಗಳು ಯೋಚಿಸುವ ರೀತಿಯನ್ನೇ ಬದಲಾಯಿಸಿದರು. ವಿಭಿನ್ನವಾಗಿ ಮತ್ತು ಜನಸಾಮಾನ್ಯರ ದೃಷ್ಟಿಯಿಂದ ಯೋಚಿಸುವ ಸಾಮರ್ಥ್ಯ ಅವರಿಗಿತ್ತು ಎಂಬುದಕ್ಕೆ ಅತ್ಯಂತ ಕಡಿಮೆ ಬೆಲೆಯ ಕುಡಿಯುವ ನೀರಿನ ಶುದ್ಧೀಕರಣ ಯಂತ್ರ ‘ಸ್ವಚ್ಛ್’, ಕಡಿಮೆ ಬೆಲೆಯಲ್ಲಿ ಜನಸಾಮಾನ್ಯರಿಗೆ ಕಾರಿನ ಪ್ರಯಾಣ ಒದಗಿಸಲು ಅವರ ಕಂಪನಿ ನಿರ್ಮಿಸಿದ ಟಾಟಾ ಇಂಡಿಕಾ ಮತ್ತು ನ್ಯಾನೋ ಕಾರುಗಳು, ‘ಜಿಂಜರ್’ ಹೆಸರಿನ ಕಡಿಮೆ ಬಜೆಟ್‌ನ ಆರಾಮದಾಯಕ ಹೋಟೆಲ್‌ಗಳು ನಮ್ಮ ಕಣ್ಣಮುಂದೆ ಇವೆ. ಇವು ರತನ್ ಟಾಟಾ ಪಾಲಿಗೆ ಕೇವಲ ಒಂದೊಂದು ಹೊಸ ಪ್ರಾಜೆಕ್ಟ್ ಆಗಿರಲಿಲ್ಲ, ಬದಲಿಗೆ ಭಾರತದ ಮಧ್ಯಮ ವರ್ಗದ ಜನರಿಗೆ ಸುಖಕರ ಪ್ರಯಾಣ, ಐಷಾರಾಮ ಹಾಗೂ ಅವಕಾಶಗಳನ್ನು ಸೃಷ್ಟಿಸುವ ಭರವಸೆದಾಯಕ ಭವಿಷ್ಯದ ಚಿಹ್ನೆಗಳಾಗಿದ್ದವು. ನ್ಯಾನೋ ಕಾರಿನ ಬಗ್ಗೆ ಒಮ್ಮೆ ಮಾತನಾಡುತ್ತಾ ಅವರು, ‘ಒಂದು ದಿನ ಬಾಂಬೆಯಲ್ಲಿ ಸುರಿಯುತ್ತಿದ್ದ ಬಿರುಮಳೆಯಲ್ಲಿ ಒಂದೇ ಮೋಟರ್‌ಬೈಕ್ ಮೇಲೆ ನಾಲ್ಕು ಜನರ ಪುಟ್ಟ ಸಂಸಾರವೊಂದು ಕುಳಿತು ಪ್ರಯಾಣಿಸುತ್ತಿದ್ದುದನ್ನು ನೋಡಿದೆ. ಬೇರೆ ಆಯ್ಕೆಯಿಲ್ಲದೆ ಹೀಗೆ ತಮ್ಮ ಜೀವವನ್ನು ಅಪಾಯಕ್ಕೆ ತಳ್ಳಿ ಪ್ರಯಾಣಿಸುವ ಸಾಮಾನ್ಯ ಕುಟುಂಬಗಳ ಅನುಕೂಲಕ್ಕಾಗಿ ಏನಾದರೂ ಮಾಡಬೇಕೆಂದು ಅಂದೇ ನಿರ್ಧರಿಸಿದ್ದೆ’ ಎಂದು ಹೇಳಿದ್ದರು. ಬೇರೆಯ ದೊಡ್ಡ ದೊಡ್ಡ ಉದ್ಯಮಿಗಳಿಗಿಂತ ರತನ್ ಟಾಟಾ ವಿಭಿನ್ನವಾಗಿ ನಿಲ್ಲುವುದು ಇದೇ ಕರುಣೆಯ ಕಾರಣಕ್ಕೆ.

ಎಲ್ಲಕ್ಕಿಂತ ಹೆಚ್ಚಾಗಿ ರತನ್ ಟಾಟಾ ಜನಾನುರಾಗಿಯಾಗಿದ್ದರು. ಗ್ರಾಹಕರ ತೃಪ್ತಿ ಹಾಗೂ ಸೇವೆಯೇ ಅವರ ಪರಮೋಚ್ಚ ಗುರಿಯಾಗಿತ್ತು. ತಮ್ಮ ಸುತ್ತಮುತ್ತ ಇರುವ ಪ್ರತಿಯೊಬ್ಬರನ್ನೂ ಗೌರವಿಸುತ್ತಿದ್ದರು. ಅವರನ್ನು ಸಹಾನುಭೂತಿಯಿಂದ ನೋಡುತ್ತಿದ್ದರು. ಅವರಂಥ ದೊಡ್ಡ ಹಾಗೂ ಶ್ರೀಮಂತ ವ್ಯಕ್ತಿ ಹೀಗೆ ಇರುವ ಅಗತ್ಯವಿರಲಿಲ್ಲ. ಆದರೆ ರತನ್ ಸದಾ ಜನಸಾಮಾನ್ಯರ ಜತೆಗೆ ಇರಲು ಬಯಸುತ್ತಿದ್ದರು. ಅವರ ಮನೆಗೆ ಯಾವಾಗಲೂ ನೆಂಟರಿಷ್ಟರು ಬಂದು-ಹೋಗಿ ಮಾಡಬೇಕಿತ್ತು. ಒಂದು ಮುಗ್ಧ ಮಗುವಿನಂತೆ ರತನ್ ಪ್ರತಿಯೊಂದನ್ನೂ ಕುತೂಹಲದಿಂದ ನೋಡುತ್ತಿದ್ದರು. ಸಾಮಾನ್ಯ ಜನರ ಬದುಕಿನ ಬಗ್ಗೆ ಅವರಿಗೆ ಅಪಾರ ಕುತೂಹಲವಿತ್ತು. ಅವರ ಜೀವನಶೈಲಿ, ಇಷ್ಟಾನಿಷ್ಟಗಳು, ಪ್ರಯಾಣ, ಪ್ರವಾಸ ಇತ್ಯಾದಿಗಳ ಬಗ್ಗೆ ಯಾವಾಗಲೂ ವಿಚಾರಿಸುತ್ತಿದ್ದರು. ಹೀಗಾಗಿ ರತನ್ ಟಾಟಾರನ್ನು ಯಾರು ಒಮ್ಮೆ ಭೇಟಿಯಾದರೂ ಅವರ ಹೃದಯದಲ್ಲಿ ಆ ಭೇಟಿ ಸದಾ ಹಚ್ಚಹಸುರಾಗಿರುತ್ತಿತ್ತು.

ನಾನು ಕೂಡ ಅವರನ್ನು ಅನೇಕ ಸಲ ಭೇಟಿಯಾಗಿದ್ದೇನೆ. ನನ್ನಂಥ ಕಿರಿಯನ ಜತೆಗೂ ಅಪಾರ ವಿನಯದಿಂದ ನಡೆದುಕೊಳ್ಳುತ್ತಿದ್ದರು. ಮೊದಲ ಬಾರಿ ತಂದೆಯವರ ಜತೆಗೆ ಅವರನ್ನು ಭೇಟಿಯಾದಾಗ ನನಗೆ 10 ವರ್ಷ. ಅಂದಿನಿಂದ ಆರಂಭಿಸಿ, ಕಳೆದ ನಾಲ್ಕು ದಶಕಗಳ ಕಾಲ ಅವರ ಬದುಕು ನನಗೆ ಸದಾ ಸ್ಫೂರ್ತಿದಾಯಕವಾಗಿದೆ. ರತನ್ ಟಾಟಾರಂತೆಯೇ ನಾನು ಕೂಡ ಪ್ರಾಣಿಪ್ರಿಯ. ಅವರ ಮನೆಗೆ ಯಾವಾಗಲೂ ಮನುಷ್ಯರಿಗೆ ಮತ್ತು ಪ್ರಾಣಿಗಳಿಗೆ ಮುಕ್ತ ಸ್ವಾಗತವಿರುತ್ತಿತ್ತು. ಅವರಿಗೆಲ್ಲ ರತನ್ ತುಂಬು ಹೃದಯದ ಪ್ರೀತಿ ತೋರುತ್ತಿದ್ದರು. ಅದನ್ನು ನಾನು ತುಂಬಾ ಮೆಚ್ಚಿಕೊಂಡಿದ್ದೇನೆ. ಬಾಂಬೆ ಹೌಸ್‌ನಲ್ಲಿರುವ ಟಾಟಾ ಗ್ರೂಪ್‌ನ ಹೆಡ್ ಕ್ವಾರ್ಟರ್ಸ್ ಹಾಗೂ ಮುಂಬೈನ ತಾಜ್ ಹೋಟೆಲ್‌ನಲ್ಲಿ ಬೀದಿ ಪ್ರಾಣಿಗಳಿಗೆ ಸದಾ

ಆಶ್ರಯವಿರುತ್ತಿತ್ತು.

ಸಿಂಧಿಯಾ ಕುಟುಂಬ ಮತ್ತು ಟಾಟಾ ಕುಟುಂಬದ ನಡುವೆ ಬಹಳ ಹಳೆಯ ಸುಮಧುರ ಸಂಬಂಧವಿದೆ ಎಂಬುದು ನನಗೆ ಹೆಮ್ಮೆಯ ವಿಚಾರ. ಟಾಟಾ ಸ್ಟೀಲ್ ಕಂಪನಿಯಲ್ಲಿ ಕಬ್ಬಿಣ ಮತ್ತು ಉಕ್ಕು ತಯಾರಿಸಲು ಜಮ್‌ಷೆಡ್‌ಜಿ ಟಾಟಾ ಅವರು ಬಂಡವಾಳಕ್ಕಾಗಿ ಎದುರು ನೋಡುತ್ತಿದ್ದಾಗ ನನ್ನ ಮುತ್ತಾತರಾಗಿದ್ದ ಮಹಾರಾಜ ಮಾಧವರಾವ್ ಸಿಂಧಿಯಾ-1 ಅವರು ಹಣಕಾಸಿನ ಸೌಲಭ್ಯ ಒದಗಿಸಿದ್ದರು. ತನ್ಮೂಲಕ ಭಾರತದಲ್ಲಿ ಸ್ವದೇಶಿ ಕಬ್ಬಿಣ ಮತ್ತು ಉಕ್ಕಿನ ಕಾರ್ಖಾನೆಯೊಂದು ತಲೆಯೆತ್ತುವ ಕನಸು ನನಸಾಗುವುದಕ್ಕೆ ಕಾರಣರಾಗಿದ್ದರು. ಸ್ವಾತಂತ್ರ್ಯ ಲಭಿಸುವುದಕ್ಕೂ ಮೊದಲು ಜೆಆರ್‌ಡಿ ಟಾಟಾ ಅವರು ಏರ್ ಇಂಡಿಯಾ ಕಂಪನಿಯನ್ನು ಆರಂಭಿಸಿದಾಗ ಅವರು ಮತ್ತು ನನ್ನ ತಾತ ಮಹಾರಾಜ ಜೀವಾಜಿ ರಾವ್ ಸಿಂಧಿಯಾ ಒಟ್ಟಾಗಿ ಗ್ವಾಲಿಯರ್ ನಗರವನ್ನು ಜಗತ್ತಿನ ನಾಗರಿಕ ವಿಮಾನಯಾನದ ನಕಾಶೆಯಲ್ಲಿ ಸೇರಿಸುವುದಕ್ಕೆ ಕಾರಣಕರ್ತರಾಗಿದ್ದರು. ರತನ್ ಟಾಟಾಗಿಂತ ಎಂಟು ವರ್ಷ ಚಿಕ್ಕವರಾಗಿದ್ದ ನನ್ನ ತಂದೆ ಕೂಡ ಅವರೊಂದಿಗೆ ಆಪ್ತ ಒಡನಾಟ ಹೊಂದಿದ್ದರು.

ಕಳೆದ ಮೂರು ದಶಕಗಳ ವೃತ್ತಿಜೀವನದಲ್ಲಿ ಮೊದಲಿಗೆ ಇನ್ವೆಸ್ಟ್‌ಮೆಂಟ್ ಬ್ಯಾಂಕರ್ ಆಗಿ ಹಾಗೂ ನಂತರ ರಾಜಕಾರಣಿಯಾಗಿ ನಾನು ಅನೇಕ ಬಾರಿ ರತನ್ ಟಾಟಾರನ್ನು ಭೇಟಿಯಾಗಿದ್ದೇನೆ. ಪ್ರತಿ ಬಾರಿಯೂ ಅವರಿಂದ ಹೊಸ ಸ್ಫೂರ್ತಿ ಪಡೆದೇ ಮರಳಿದ್ದೇನೆ. 2016ರಲ್ಲಿ ಗ್ವಾಲಿಯರ್‌ನಲ್ಲಿರುವ ಸಿಂಧಿಯಾ ಸ್ಕೂಲ್‌ನ ವಾರ್ಷಿಕೋತ್ಸವಕ್ಕೆ ರತನ್ ಟಾಟಾ ಆಗಮಿಸಿದ್ದರು. ಅವರಿಗೆ ಅತಿಥಿ ಸತ್ಕಾರ ನೀಡುವ ಭಾಗ್ಯ ನನ್ನದಾಗಿತ್ತು. ಆಗ ಅವರಿಗೆ 80 ವರ್ಷ. ಆದರೂ ವಿದ್ಯಾರ್ಥಿಗಳ ವಲಯದಲ್ಲಿ ಅವರೊಬ್ಬ ಹೀರೋ ಆಗಿದ್ದರು. ವಿದ್ಯಾರ್ಥಿಗಳು ನೀಡಿದ ಪ್ರತಿಯೊಂದು ಪ್ರಾತ್ಯಕ್ಷಿಕೆಯನ್ನೂ ಆಸಕ್ತಿಯಿಂದ ವೀಕ್ಷಿಸಿದ ಟಾಟಾ, ಪ್ರತಿ ವಿದ್ಯಾರ್ಥಿಯ ಜತೆಗೂ ಆಪ್ತವಾಗಿ ಮಾತನಾಡಿದ್ದರು. ತಮ್ಮ ಸುದೀರ್ಘ ವೃತ್ತಿಜೀವನದಲ್ಲಿ ರತನ್ ಟಾಟಾ ಯಾವಾಗಲೂ ಯುವಕರಲ್ಲಿ ಹೊಸ ಹೊಸ ಐಡಿಯಾಗಳನ್ನು ಬಿತ್ತುತ್ತಿದ್ದರು. ನಿವೃತ್ತಿಯ ನಂತರ ಅವರು ಯುವಕರ ಸ್ಟಾರ್ಟಪ್‌ಗಳನ್ನು ಗುರುತಿಸಿ, ಪ್ರತಿಭಾವಂತರ ಹೊಸ ಉದ್ದಿಮೆಗಳಲ್ಲಿ ಬಂಡವಾಳ ತೊಡಗಿಸುವ ಮೂಲಕ ಅವರು ಬೆಳೆಯಲು ಪ್ರೋತ್ಸಾಹ ನೀಡುತ್ತಿದ್ದರು.

ಒಬ್ಬ ಸಮಾಜ ಸೇವಕನಾಗಿ ಅವರು ಭಾರತ ಹಾಗೂ ಹೊರದೇಶಗಳಲ್ಲಿ ಲಕ್ಷಾಂತರ ಜನರ ಬದುಕನ್ನು ಸುಧಾರಿಸುವಲ್ಲಿ ಬಹುದೊಡ್ಡ ಕೊಡುಗೆ ನೀಡಿದ್ದಾರೆ. ಹಾಗೆ ನೋಡಿದರೆ ಸಾಮಾಜಿಕ ಪ್ರಗತಿಗಾಗಿ ಟಾಟಾ ಕುಟುಂಬ ಆರಂಭದಿಂದಲೂ ಕೊಡುಗೆ ನೀಡುತ್ತಲೇ ಬಂದಿದೆ. ಆ ಶ್ರೀಮಂತ ಪರಂಪರೆಯನ್ನು ರತನ್ ಟಾಟಾ ಇನ್ನಷ್ಟು ಎತ್ತರಕ್ಕೆ ಏರಿಸಿದರು. ವೃತ್ತಿಜೀವನದಲ್ಲಿ ಅವರು ತಮ್ಮ ಕಂಪನಿಯ ನೌಕರರ ಹಾಗೂ ಷೇರುದಾರರ ಹಿತಾಸಕ್ತಿ ಕಾಪಾಡುವಲ್ಲಿ ಸದಾ ಮುಂಚೂಣಿಯಲ್ಲಿರುತ್ತಿದ್ದರು. ಹೀಗಾಗಿ ಟಾಟಾ ಕಂಪನಿಯ ನೌಕರರಿಗೆ ಹಾಗೂ ಷೇರುದಾರರಿಗೆ ಟಾಟಾ ಗ್ರೂಪ್ ಜತೆಗೆ ವೈಯಕ್ತಿಕ ಮಟ್ಟದಲ್ಲೂ ಒಂದು ಬಾಂಧವ್ಯವಿರುತ್ತಿತ್ತು. ಒಬ್ಬ ನಿಜವಾದ ನಾಯಕನಂತೆ ಅವರು ಯಾವತ್ತೂ ತಾವು ಪ್ರಚಾರದಲ್ಲಿರಲು ಬಯಸುತ್ತಿರಲಿಲ್ಲ. ಸದಾ ತೆರೆಯ ಹಿಂದೆಯೇ ನಿಂತು ಎಲ್ಲರನ್ನೂ ಪ್ರೋತ್ಸಾಹಿಸಲು ಬಯಸುತ್ತಿದ್ದರು. ‘ಟಾಟಾ ಒಮ್ಮೆ ಭರವಸೆ ನೀಡಿದರೆಂದರೆ ಅದು ರತನ್ ಅವರಿಂದ ಸಿಕ್ಕ ಭರವಸೆ’ ಎಂಬ ಮಾತು ಚಾಲ್ತಿಯಲ್ಲಿತ್ತು. ರತನ್ ಮಾತು ಕೊಟ್ಟರೆ ಯಾವತ್ತೂ ಅದು ಸುಳ್ಳಾಗುತ್ತಿರಲಿಲ್ಲ.

ನಾನಂತೂ ಅವರನ್ನು ಯಾವುದೇ ರಿಸ್ಕ್ ತೆಗೆದುಕೊಳ್ಳಲು ಹಿಂಜರಿಯದ ಗಟ್ಟಿ ನಾಯಕನಂತೆ ನೋಡಿದ್ದೇನೆ. ಏರ್ ಇಂಡಿಯಾವನ್ನು ಟಾಟಾ ಕಂಪನಿಯು ಖರೀದಿಸುವ ಪ್ರಕ್ರಿಯೆ ನಡೆಯುತ್ತಿದ್ದಾಗ ಟಾಟಾ ಗ್ರೂಪ್ ಜತೆಗೆ ಬಹಳ ಹತ್ತಿರದಿಂದ ಕೆಲಸ ಮಾಡಿದ್ದೇನೆ. ಅದನ್ನೊಂದು ಜಾಗತಿಕ ದರ್ಜೆಯ ಏರ್‌ಲೈನ್ಸ್ ಆಗಿ ರೂಪಿಸಬೇಕೆಂಬುದು ರತನ್ ಟಾಟಾ ಬಯಕೆಯಾಗಿತ್ತು. ಅದಕ್ಕಾಗಿ ಅವರು ತೋರಿದ ಧೈರ್ಯ ಹಾಗೂ ಭಾವನಾತ್ಮಕ ಬದ್ಧತೆಯನ್ನು ಹೇಗೆ ಮರೆಯಲಿ? ಸ್ವಾತಂತ್ರ್ಯಪೂರ್ವದಲ್ಲಿ ಅವರ ಕುಟುಂಬವೇ ಹುಟ್ಟುಹಾಕಿದ ಏರ್‌ಲೈನ್ಸ್ ಅದಾಗಿತ್ತು. ಅದು ಪುನಃ ಯಶಸ್ಸಿನ ಹೊಸ ಎತ್ತರಕ್ಕೇರಲಿ ಎಂದು ಟಾಟಾ ಮನಸಾರೆ ಆಶಿಸಿದ್ದರು.

ನಾವೆಲ್ಲರೂ ಅವರ ಸಾವಿನ ದುಃಖದಲ್ಲಿರುವಾಗ ಕೊನೆಯ ಬಾರಿ 2022ರಲ್ಲಿ ನಾನು ಅವರನ್ನು ಭೇಟಿಯಾದ ಗಳಿಗೆ ನೆನಪಾಗುತ್ತಿದೆ. ನನ್ನ ಪತ್ನಿ ಹಾಗೂ ಮಗನ ಜತೆಗೆ ಹೋಗಿ ಅವರೊಂದಿಗೆ ಊಟ ಮಾಡಿದ್ದೆ. ಅವರ ಡೈನಿಂಗ್ ಟೇಬಲ್ ಮೇಲೆ ಪುಸ್ತಕಗಳು ಹಾಗೂ ಬಿಸಿನೆಸ್ ಪ್ಲಾನ್‌ನ ಫೈಲ್‌ಗಳೇ ತುಂಬಿದ್ದವು. ತಮ್ಮ ಜತೆಗೆ ಕೆಲಸ ಮಾಡುತ್ತಿರುವ ಯುವ ಉದ್ಯಮಿಗಳ ಉತ್ಸಾಹ ಹಾಗೂ ಹೊಸ ಹೊಸ ಐಡಿಯಾಗಳ ಬಗ್ಗೆಯೇ ನಮ್ಮ ಜತೆಗೆ ಮಾತನಾಡಿದ್ದರು. ತಾನೂ ಉದ್ಯಮಿಯಾಗಬೇಕೆಂದು ಬಯಸಿದ್ದೇನೆಂದು ನನ್ನ ಮಗ ಹೇಳಿದಾಗ ಅವರಿಗೆ ಬಹಳ ಖುಷಿಯಾಗಿತ್ತು. ಅದಕ್ಕೆ ಬೇಕಾದ ಸಲಹೆ ಹಾಗೂ ಕಿವಿಮಾತನ್ನು ಒಬ್ಬ ಸಂತನ ಸ್ಥಾನದಲ್ಲಿ ನಿಂತು ಹೇಳಿದ್ದರು! ಅವರು ತೋರಿದ ಪ್ರೀತಿ, ಅವರ ವಿನಯ, ಅವರ ಮೃದುವಾದ ಮಾತುಗಳು ಹಾಗೂ ಕಾಳಜಿಯನ್ನು ಯಾವತ್ತೂ ಮರೆಯಲಾರೆ. ಆ ದಿನದ ನೆನಪು ಸದಾ ನನ್ನ ಹೃದಯದಲ್ಲಿ ಬೆಚ್ಚಗಿರುತ್ತದೆ.

‘ಹಾಡು ಮುಗಿದಿದೆ, ಅದರ ಸಂಗೀತ ಇನ್ನೂ ಮನಸ್ಸಿನಲ್ಲಿ ಸುಳಿದಾಡುತ್ತಿದೆ’ ಎಂಬ ಮಾತಿನಂತೆ ರತನ್ ಟಾಟಾ ಅವರ ನಿರ್ಗಮನ ನನಗೆ ವೈಯಕ್ತಿಕವಾಗಿಯೂ ತುಂಬಲಾರದ ನಷ್ಟವಾಗಿದೆ. ನಮ್ಮೆಲ್ಲರ ಮೇಲೆ ಅಚ್ಚಳಿಯದ ಪ್ರಭಾವ ಉಂಟುಮಾಡಿದ ಒಬ್ಬ ಅದ್ಭುತ ಮನುಷ್ಯ ಹಾಗೂ ದೂರದೃಷ್ಟಿಯ ನಾಯಕನನ್ನಾಗಿ ನಾನು ಸದಾ ಅವರನ್ನು ನೆನಪಿನಲ್ಲಿರಿಸಿಕೊಳ್ಳುತ್ತೇನೆ. ಭಾರತ ಮಾತೆಯ ನಿಜವಾದ ಪುತ್ರ ರತನ್ ಟಾಟಾಗೆ ಇಡೀ ದೇಶ ಶ್ರದ್ಧಾಂಜಲಿ ಸಲ್ಲಿಸುತ್ತಿದೆ. ಅವರಲ್ಲಿ ನಾನೂ ಒಬ್ಬ. ಉಕ್ಕಿಗಿಂತ ಗಟ್ಟಿಯಾಗಿರುವ ಅವರ ಮೌಲ್ಯಗಳು ಹಾಗೂ ಮನುಕುಲದ ಸೇವೆಗೆ ತಮ್ಮನ್ನು ಸಮರ್ಪಿಸಿಕೊಳ್ಳಬೇಕೆಂಬ ಅವರ ಬದ್ಧತೆಯೇ ಅವರನ್ನು ನಿಜವಾದ ‘ಭಾರತ ರತನ್’ ಆಗಿಸಿವೆ.

(ಲೇಖಕರು ಕೇಂದ್ರ ಸಚಿವರು)

ಅಚ್ಚುಕಟ್ಟು ಪ್ರದೇಶ
RNI no: 3918/59
VISHVAVANI, Printed & Published by : VISHWESHWAR BHAT, On behalf of Vishwakshara Media Private Ltd., #483/1A/2A/3 Shri Ram plaza, 3rd floor, opp to Jain college, behind Kotak Mahindra Bank, Club Road, Hubli. Printed at M/s Elegant Offset Printers Pvt. Ltd. Plot No.33/1 & 15/1(part)M.T.Sagar Industrial Estate, Gokul Road, Hubballi-580030.
Editor-in Chief : Vishweshwar Bhat. ಪ್ರಧಾನ ಸಂಪಾದಕ: ವಿಶ್ವೇಶ್ವರ ಭಟ್
CopyRight: Vishwakshara Media Private Ltd. All rights reserved. Reproduction in any manner electronic or otherwise, in whole or in part, without prior written permission is prohibited.
ನಮ್ಮ ಆವೃತ್ತಿಗಳು: ಬೆಂಗಳೂರು, ಹುಬ್ಬಳ್ಳಿ ಮಂಗಳೂರು, ಬೆಳಗಾವಿ ಕಲಬುರಗಿ, ದಾವಣಗೆರೆ
Vol:67, Issue: 158

ಸಮಾಚಾರ ಸಣ್ಣದಲ್ಲ

ಮುಖ್ಯಮಂತ್ರಿ ಜಿಲ್ಲಾ ಪ್ರವಾಸ ಇಂದು

ಬಳ್ಳಾರಿ: ಮುಖ್ಯಮಂತ್ರಿ ಸಿದ್ದರಾಮಯ್ಯ ಅವರು ಅ.14 ರಂದು ಬಳ್ಳಾರಿ ಜಿಲ್ಲೆಯಲ್ಲಿ ಪ್ರವಾಸ ಕೈಗೊಳ್ಳುವರು. ಅ.14 ರಂದು ಬೆಳಿಗ್ಗೆ 10 ಗಂಟೆಗೆ ಬೆಂಗಳೂರಿನ ಎಚ್.ಎ.ಎಲ್ ವಿಮಾನ ನಿಲ್ದಾಣದಿಂದ ವಿಶೇಷ ವಿಮಾನದ ಮೂಲಕ ಹೊರಟು ಬೆಳಿಗ್ಗೆ 10.50 ಗಂಟೆಗೆ ತೋರಣಗಲ್ಲಿನ ಜಿಂದಾಲ್ ಏರ್‌ಸ್ಟ್ರಿಪ್‌ಗೆ ಆಗಮಿಸುವರು. ಬಳಿಕ ಮುಖ್ಯಮಂತ್ರಿಗಳು ಬೆಳಿಗ್ಗೆ 11.15 ಗಂಟೆಗೆ ಸಂಡೂರಿಗೆ ಆಗಮಿಸಿ, ಬಳ್ಳಾರಿ ಜಿಲ್ಲಾಡಳಿತ ಹಾಗೂ ಜಿಲ್ಲಾ ಪಂಚಾಯಿತಿ ಇವರ ವತಿಯಿಂದ ಸಂಡೂರು ಪಟ್ಟಣದ ಅಗ್ನಿಶಾಮಕದಳ ಮುಂಭಾಗದ ವಿಶ್ವಾಸ್ ಯು.ಲಾಡ್ ಮೈದಾನದ ಆವರಣದಲ್ಲಿ ಆಯೋಜಿಸಿರುವ ಸಂಡೂರು ತಾಲೂಕಿನ ಸಾಧನಾ ಸಮಾವೇಶ, ವಿವಿಧ ಕಾಮಗಾರಿಗಳ ಶಂಕುಸ್ಥಾಪನೆ ಹಾಗೂ ವಿವಿಧ ಯೋಜನೆಗಳ ಉದ್ಘಾಟನೆ ಕಾರ್ಯಕ್ರಮದಲ್ಲಿ ಭಾಗವಹಿಸುವರು. ಮುಖ್ಯಮಂತ್ರಿಗಳು ಅದೇ ದಿನ ಮಧ್ಯಾಹ್ನ 3.55 ಗಂಟೆಗೆ ತೋರಣಗಲ್ಲಿಗೆ ತೆರಳಿ ಇಲ್ಲಿನ ಜಿಂದಾಲ್ ಏರ್‌ಸ್ಟ್ರಿಪ್‌ನಿಂದ ವಿಶೇಷ ವಿಮಾನ ಮೂಲಕ ಬೆಂಗಳೂರಿಗೆ ತೆರಳುವರು ಎಂದು ಮುಖ್ಯಮಂತ್ರಿಗಳ ವಿಶೇಷ ಕರ್ತವ್ಯಾಧಿಕಾರಿ ಪ್ರಕಟಣೆಯಲ್ಲಿ ತಿಳಿಸಿದ್ದಾರೆ.

ಜೆಸ್ಕಾಂ ನಿಯಮ ಪಾಲಿಸಲು ಸೂಚನೆ

ಬಳ್ಳಾರಿ: ಜೆಸ್ಕಾಂನ ಸಿರುಗುಪ್ಪ ಉಪ-ವಿಭಾಗದ ಎಲ್ಲಾ ರೈತರೂ ಹಾಗೂ ಸಾರ್ವಜನಿಕರೂ ಖಡ್ಡಾಯವಾಗಿ ಜೆಸ್ಕಾಂ ನಿಯಮ ಪಾಲಿಸಬೇಕು ಎಂದು ಜೆಸ್ಕಾಂನ ಸಿರುಗುಪ್ಪ ಉಪವಿಭಾಗದ ಸಹಾಯಕ ಕಾರ್ಯನಿರ್ವಾಕ ಅಭಿಯಂತರರು ತಿಳಿಸಿದ್ದಾರೆ. ಜೆಸ್ಕಾಂ ಇಲಾಖೆಗೆ ಸಂಬಂಧಪಟ್ಟ ವಿದ್ಯುತ್ ಕಂಬಗಳನ್ನು ಹತ್ತುವುದು, ವಿದ್ಯುತ್ ಪರಿವರ್ತಕಗಳ ದುರಸ್ತಿ ಕಾರ್ಯಗಳನ್ನು ಮಾಡಿಕೊಳ್ಳುವುದು ಹಾಗೂ ಅನಧಿಕೃತವಾಗಿ ವಿದ್ಯುತ್ ಮಾರ್ಗಗಳನ್ನು ಎಳೆಯುವುದು ಇತ್ಯಾದಿ ಕೆಲಸ ಕಾರ್ಯಗಳನ್ನು ನಿರ್ವಹಿಸುವಾಗ ವಿದ್ಯುತ್ ಅಘಾತಗಳು ಸಂಭವಿಸಿದ್ದಲ್ಲಿ ಜೆಸ್ಕಾಂ ಇಲಾಖೆಯು ಜವಾಬ್ದಾರಿಯಾಗಿರುವುದಿಲ್ಲ ಎಂದು ಸೂಚನೆ ನೀಡಿದ್ದಾರೆ. ಸಾರ್ವಜನಿಕರಿಗೆ ಯಾವುದೇ ವಿದ್ಯುತ್ ಸಂಬಂಧಿತ ದೂರುಗಳಿದ್ದಲ್ಲಿ ಜೆಸ್ಕಾಂ ಸಹಾಯವಾಣಿ ಸಂಖ್ಯೆ 1912 ಸಂಪರ್ಕಿಸಬಹುದು ಎಂದು ಅವರು ಪ್ರಕಟಣೆಯಲ್ಲಿ ತಿಳಿಸಿದ್ದಾರೆ.

ಬಸ್ ಕಾರ್ಯಾಚರಣೆ ವ್ಯತ್ಯಯ ಇಂದು

ಬಳ್ಳಾರಿ: ಮುಖ್ಯಮಂತ್ರಿ ಸಿದ್ದರಾಮಯ್ಯ ಅ.14 ರಂದು ಸಂಡೂರು ಪಟ್ಟಣದಲ್ಲಿ ಆಯೋಜಿಸಿರುವ ಸಾಧನಾ ಸಮಾವೇಶ, ವಿವಿಧ ಕಾಮಗಾರಿಗಳ ಶಂಕುಸ್ಥಾಪನೆ ಹಾಗೂ ವಿವಿಧ ಯೋಜನೆಗಳ ಉದ್ಘಾಟನೆ ಕಾರ್ಯಕ್ರಮಕ್ಕೆ ಆಗಮಿಸಲಿರುವುದರಿಂದ, ಕಕರಸಾ ಸಂಸ್ಥೆಯ ಬಳ್ಳಾರಿ ವಿಭಾಗದಿಂದ ಒಟ್ಟು 200 ಬಸ್‌ಗಳನ್ನು ಸಾಂದರ್ಭಿಕ ಒಪ್ಪಂದದ ಮೇಲೆ ಒದಗಿಸಲಾಗುತ್ತಿದ್ದು, ಹಾಗಾಗಿ ಅ.14 ರಂದು ಬಳ್ಳಾರಿ, ಸಿರುಗುಪ್ಪ, ತೆಕ್ಕಲಕೋಟೆ, ಕುರುಗೋಡು, ಕುಡತಿನಿ, ಕಂಪ್ಲಿ ಮತ್ತು ಸಂಡೂರು ಭಾಗಗಳಿಂದ ವಿವಿಧ ಸ್ಥಳಗಳಿಗೆ ತೆರಳುವ ಬಸ್‌ಗಳ ದೈನಂದಿನ ಕಾರ್ಯಾಚರಣೆಯಲ್ಲಿ ವ್ಯತ್ಯಯವಾಗಲಿದ್ದು, ಸಾರ್ವಜನಿಕ ಪ್ರಯಾಣಿಕರು ಸಹಕರಿಸಬೇಕು ಎಂದು ಕಕರಸಾ ಸಂಸ್ಥೆಯ ಬಳ್ಳಾರಿ ವಿಭಾಗದ ವಿಭಾಗೀಯ ನಿಯಂತ್ರಣಾಧಿಕಾರಿ ಪ್ರಕಟಣೆಯಲ್ಲಿ ತಿಳಿಸಿದ್ದಾರೆ.

ಆಯ್ಕೆ ಪಟ್ಟಿಗೆ ಆಕ್ಷೇಪಣೆ ಆಹ್ವಾನ

ಹೊಸಪೇಟೆ: ಆರೋಗ್ಯ ಇಲಾಖೆಯಿಂದ ರಾಷ್ಟ್ರೀಯ ಆರೋಗ್ಯ ಅಭಿಯಾನ ಎನ್‌ಟಿಇಪಿ ಕಾರ್ಯಕ್ರಮದ ಅಡಿಯಲ್ಲಿ ಮಂಜೂರಾಗಿದ್ದ ಅಕೌಂಟೆಂಟ್ ಹುದ್ದೆಯ ತಾತ್ಕಾಲಿಕ ಆಯ್ಕೆ ಪಟ್ಟಿಗೆ ಆಕ್ಷೇಪಣೆ ಆಹ್ವಾನಿಸಲಾಗಿದೆ. ಈ ನೇಮಕಾತಿಯ ಒಟ್ಟು ಅರ್ಜಿ ಸಲ್ಲಿಸಿದವರ ಪಟ್ಟಿ, ತಾತ್ಕಾಲಿಕ ಆಯ್ಕೆ ಪಟ್ಟಿ, ಕಾಯ್ದಿರಿಸಿದ ಆಯ್ಕೆ ಪಟ್ಟಿ ತಿರಸ್ಕೃತ ಅರ್ಜಿಗಳ ಪಟ್ಟಿಗಳನ್ನು ಜಿಲ್ಲಾ ಕ್ಷಯರೋಗ ನಿರ್ಮೂಲನಾಧಿಕಾರಿಗಳ ಕಚೇರಿಯ ಸೂಚನಾ ಫಲಕದಲ್ಲಿ ಪ್ರಕಟಿಸಲಾಗಿದ್ದು, ಇದಕ್ಕೆ ಸಂಬಂಧಿಸಿದಂತೆ ಯಾವುದಾದರೂ ಆಕ್ಷೇಪಣೆಗಳಿದ್ದಲ್ಲಿ ಅರ್ಜಿ ಸಲ್ಲಿಸಿದ ಅಭ್ಯರ್ಥಿಗಳು ಅಕ್ಟೋಬರ್ 16ರ ಸಂಜೆ 5 ಗಂಟೆಯೊಳಗಾಗಿ ಕಚೇರಿಯ ಸಮಯದಲ್ಲಿ ಲಿಖಿತ ರೂಪದಲ್ಲಿ ಆಕ್ಷೇಪಣೆ ಸಲ್ಲಿಸಬಹುದಾಗಿದೆ ಎಂದು ಜಿಲ್ಲಾ ಕ್ಷಯರೋಗ ನಿರ್ಮೂಲನಾಧಿಕಾರಿಗಳು ಪ್ರಕಟಣೆಯಲ್ಲಿ ತಿಳಿಸಿದ್ದಾರೆ.

ಸೋಮವಾರ

{ ವಿಜಯೇಂದ್ರ } ಬಿಜೆಪಿ ಅಧ್ಯಕ್ಷ

ಮುಖ್ಯಮಂತ್ರಿಯಾಗಿ ನಾನೇ ಮುಂದುವರಿಯುತ್ತೇನೆ ಎಂದು ನಿತ್ಯವೂ ಹೇಳಿಕೊಳ್ಳುವ ಕೆಟ್ಟ ಪರಿಸ್ಥಿತಿ ಸಿದ್ದರಾಮಯ್ಯ ಅವರಿಗೆ ಬಂದಿದೆ. ಅವರನ್ನು ಬೆಂಬಲಿಸಿ ಸಚಿವರೂ ಹೇಳಿಕೆ ನೀಡುತ್ತಿದ್ದಾರೆ. ಮುಡಾ ಪ್ರಕರಣ 14 ನಿವೇಶನಗಳಿಗಷ್ಟೇ ಸಂಬಂಧಿಸಿದ್ದಲ್ಲ.

ಜರ್ಮನಿಯಲ್ಲಿ ದೊರೆತ ಮಾನವಾಕೃತಿಗಳ ದರ್ಶನ

ರಾಬರ್ಟ್ ಬ್ರೂಸ್ ಫುಟ್ ವಸ್ತು ಸಂಗ್ರಹಾಲಯದಲ್ಲಿ ಸಿಂಹ ಮಾನವನ, ಮಹಿಳೆಯ ಆಕೃತಿಗಳ ಪ್ರದರ್ಶನ

ಬಳ್ಳಾರಿ: ನಗರದ ಡಾ.ರಾಜ್‌ಕುಮಾರ್ ರಸ್ತೆಯ ರಾಬರ್ಟ್ ಬ್ರೂಸ್ ಫುಟ್ ಸಂಗನಕಲ್ಲು ಪ್ರಾಕ್ತನ ವಸ್ತು ಸಂಗ್ರಹಾಲಯದಲ್ಲಿ ಜರ್ಮನಿ ದೇಶದಲ್ಲಿ ಸಿಕ್ಕ ಸಿಂಹ, ಮಾನವನ ಹಾಗೂ ಮಹಿಳೆಯ ಆಕೃತಿಗಳ ಪ್ರತಿರೂಪಗಳನ್ನು ವಸ್ತು ಸಂಗ್ರಹಾಲಯದಲ್ಲಿ ಪ್ರದರ್ಶನಕ್ಕಿರಿಸಲಾಗಿದೆ ಎಂದು ವಸ್ತು ಸಂಗ್ರಹಾಲಯ ಸಮಿತಿಯ ಅಧ್ಯಕ್ಷ ಜಿಲ್ಲಾಧಿಕಾರಿ ಪ್ರಶಾಂತ್ ಕುಮಾರ್ ಮಿಶ್ರಾ ತಿಳಿಸಿದ್ದಾರೆ.

ಈಗಾಗಲೇ ವಸ್ತು ಸಂಗ್ರಹಾಲಯದಲ್ಲಿರುವ ಪ್ರಾಗೈತಿಹಾಸದ ಪಳುಯುಳಿಕೆಗಳ ಅಪಾರ ಸಂಗ್ರಹದ ಜತೆಗೆ ಐರೋಪ್ಯ ದೇಶಗಳಲ್ಲಿ ಒಂದಾದ ಜರ್ಮನಿ ದೇಶದಲ್ಲಿ ಸಿಕ್ಕ ಸಿಂಹ ಮಾನವನ ಹಾಗೂ ಮಹಿಳೆಯ ಆಕೃತಿಗಳ ಪ್ರತಿರೂಪಗಳು ಈ ವಸ್ತು ಸಂಗ್ರಹಾಲಯ ಹೊಂದಿದ್ದು ಪ್ರದರ್ಶನಕ್ಕೆ ಇಡಲಾಗಿದೆ. ಸಿಂಹ ಮುಖದ ಮನುಷ್ಯ ಸ್ಟಾಡೆಲ್ಜಿಲ್ ಊರಿನ ಒಂದು ಗುಹೆಯಲ್ಲಿ ಸಿಕ್ಕಿದೆ. ಇದು ಸುಮಾರು 40,000 ವರ್ಷದ ಹಿಂದಿನದೆಂದು ಅಂದಾಜಿಸಲಾಗಿದೆ. ವೀನಸ್ (ಮಾತೃದೇವತೆ) ಡಾಲ್ನಿ ವೇಸ್ಟೊನೈಸ್ ಎಂಬ ಪ್ರದೇಶದಲ್ಲಿ ಸುಮಾರು 31,000 ವರ್ಷಗಳ ಹಿಂದೆ ದೊರೆತಿದೆ ಎಂದು ತಿಳಿಸಿದ್ದಾರೆ.

ಇಡೀ ಭಾರತದಲ್ಲಿಯೇ ಪ್ರಾಕ್ತನ ಇತಿಹಾಸಕ್ಕೆ ಮೀಸಲಿಟ್ಟಿರುವ ಏಕೈಕ ವಸ್ತು ಸಂಗ್ರಹಾಲಯವೆಂದು ಖ್ಯಾತಿ ಹೊಂದಿದ ಬಳ್ಳಾರಿಯ ರಾಬರ್ಟ್ ಬ್ರೂಸ್ ಫುಟ್ ಸಂಗನಕಲ್ಲು ಪ್ರಾಕ್ತನ ವಸ್ತು ಸಂಗ್ರಹಾಲಯವು ತನ್ನ ಮುಡಿಗೆ ಮತ್ತೊಂದು ಗರಿ ಏರಿಸಿಕೊಂಡಂತಾಗಿದೆ.

ಪುಣೆಯ ಡೆಕ್ಕನ್ ಕಾಲೇಜಿನವರು ಹುಣಸಿಗಿಯಲ್ಲಿ ಸಿಕ್ಕ ಹನ್ನೆರಡು ಲಕ್ಷ ವರ್ಷದ ಹಿಂದಿನ ಶಿಲಾ ಉಪಕರಣಗಳನ್ನು ಈ ವಸ್ತು ಸಂಗ್ರಹಾಲಯಕ್ಕೆ ದಾನವಾಗಿ ನೀಡಿದ್ದಾರೆ. ಈ ಉಪಕರಣಗಳನ್ನು ಡಾ.ಕೆ.ಪದ್ದಯ್ಯ, ಹಿರಿಯ ಸಂಶೋಧಕರು, ಕರ್ನಾಟಕದ ಯಾದಗಿರಿ ಜಿಲ್ಲೆಯ ಇಸಾಂಪುರ ಎಂಬ ಊರಿನಲ್ಲಿ ಉತ್ಖನನ ಮಾಡಿ ಸಂಗ್ರಹಿಸಿದ್ದರು. ರವಿ ಕೋರಿಶೆಟ್ಟರ್ ವಿದ್ಯಾರ್ಥಿಯಾಗಿ ಈ ಉತ್ಖನನದಲ್ಲಿ ಪಾಲ್ಗೊಂಡಿದ್ದರು. ಈ ವಸ್ತು ಸಂಗ್ರಹಾಲಯದಲ್ಲಿ ಜಗತ್ತಿನ ವಿವಿಧ ದೇಶಗಳಲ್ಲಿ, ವಿವಿಧ ಕಾಲಘಟ್ಟಗಳಲ್ಲಿ ದೊರೆತ ಹದಿನೈದು ಮಾನವನ ತಲೆಬುರುಡೆಗಳ ಮಾದರಿ ಪ್ರದರ್ಶನಕ್ಕೆ ಇಡಲಾಗಿದೆ ಎಂದು ತಿಳಿಸಿದರು.

ಜಿಲ್ಲಾಡಳಿತದ ಸಹಕಾರದೊಂದಿಗೆ ಪ್ರಾಕ್ತನ ತಜ್ಞ ಪ್ರೊ. ರವಿ ಕೋರಿಶೆಟ್ಟರ್ ಅವರ ನೇತೃತ್ವದಲ್ಲಿ ಸ್ಥಾಪಿಸಲಾದ ಈ ವಸ್ತು ಸಂಗ್ರಹಾಲಯದಲ್ಲಿ ಇರುವ ಅಪರೂಪದ ಸಂಗ್ರಹವು ಇತಿಹಾಸ ಹಾಗೂ ಪ್ರಾಕ್ತನ ವಿಭಾಗದ ವಿದ್ಯಾರ್ಥಿಗಳಿಗೆ ವಿಷಯಗಳನ್ನು ಸುಲಭವಾಗಿ ಅರಿತುಕೊಳ್ಳಲು ಸಹಕಾರಿಯಾಗಿದೆ ಮತ್ತು ಶಾಲಾ ಮಕ್ಕಳಿಗೆ ಹಾಗೂ ಸಾಮಾನ್ಯ ಜನರಿಗೆ ಒಂದು ಆಕರ್ಷಣೆಯಾಗಿದೆ ಎಂದರು.

ಹೊಸದಾಗಿ ಸೇರ್ಪಡೆಯಾದ ಆಕೃತಿಗಳು ಹಾಗೂ ಶಿಲಾ ಉಪಕರಣಗಳ ಮಾದರಿಗಳಿಂದ ವಸ್ತು ಸಂಗ್ರಹಾಲಯದ ಮಹತ್ವ ಹಾಗೂ ಶೈಕ್ಷಣಿಕ ಮಟ್ಟವನ್ನು ಹೆಚ್ಚಿಸಿದೆ. ಈ ವಸ್ತು ಸಂಗ್ರಹಾಲಯದಲ್ಲಿ ಇರುವ ಸಂಗ್ರಹವನ್ನು ಹೆಚ್ಚಿನ ಅಧ್ಯಯನ ಹಾಗೂ ಸಂಶೋಧನೆ ಮಾಡಲು ಇಚ್ಛಿಸುವ ಸಂಶೋಧನಾ ವಿದ್ಯಾರ್ಥಿಗಳಿಗೆ ಉಪಯೋಗಿಸಿಕೊಳ್ಳಲು ಮುಕ್ತ ಅವಕಾಶ ಕಲ್ಪಿಸಲಾಗಿದೆ. ಈಗಾಗಲೇ ಏಳು ಜನ ದೇಶ ಹಾಗೂ ವಿದೇಶಗಳಲ್ಲಿ ಸಂಶೋಧನೆ ನಡೆಸುತ್ತಿರುವ ವಿದ್ಯಾರ್ಥಿಗಳು ಈ ಲಾಭವನ್ನು ಪಡೆದುಕೊಂಡಿದ್ದಾರೆ ಎಂದು ಜಿಲ್ಲಾಧಿಕಾರಿ ಪ್ರಶಾಂತ್ ಕುಮಾರ್ ಮಿಶ್ರಾ ತಿಳಿಸಿದ್ದಾರೆ.

ಜರ್ಮನಿ ದೇಶದಲ್ಲಿ ಸಿಕ್ಕ ಪ್ರತಿರೂಪಗಳನ್ನು ವಸ್ತು ಸಂಗ್ರಹಾಲಯದಲ್ಲಿ ಪ್ರದರ್ಶನಕ್ಕಿರಿಸಲಾಗಿದೆ.

ಕೆಲ ತಿಂಗಳ ಹಿಂದೆ ಆಫ್ರಿಕಾ ದೇಶದಲ್ಲಿ ಸಿಕ್ಕ ಹಳೆ ಶಿಲಾಯುಗದ ಕಲ್ಲಿನ ಉಪಕರಣಗಳ ಮಾದರಿಗಳನ್ನು ಸಂಗ್ರಹಿಸಿ ಪ್ರದರ್ಶನಕ್ಕಿಟ್ಟ ಬೆನ್ನಲ್ಲೇ ಮತ್ತಷ್ಟು ಆಫ್ರಿಕಾದ ಓಲ್ಡಾನ್ ಹಾಗೂ ಜರ್ಮನಿ ಹಾಗೂ ಫ್ರಾನ್ಸ್ ದೇಶಗಳಲ್ಲಿ ಸಿಕ್ಕ ವಿವಿಧ ರೀತಿಯ ಕಲ್ಲಿನ ಉಪಕರಣದ 3 ಡಿ ನಮೂನೆಗಳು ಕೂಡ ಸಂಗ್ರಹಿಸಲಾಗಿದೆ. ಈ ಆಕೃತಿಗಳು ಹಾಗೂ ಉಪಕರಣಗಳನ್ನು ನ್ಯೂಯಾರ್ಕಿನ ನಮಿತಾ ಸುಗಂಧಿ ಹಾಗೂ ರವಿ ಕೋರಿಶೆಟ್ಟರ್ ಸಂಗ್ರಹಿಸಿದ್ದಾರೆ.

-ಪ್ರಶಾಂತ್ ಕುಮಾರ್ ಮಿಶ್ರಾ, ಜಿಲ್ಲಾಧಿಕಾರಿ

ಸಿಎಂ ಸಿದ್ದರಾಮಯ್ಯ ಇಂದು ಸಂಡೂರಿಗೆ ಆಗಮನ

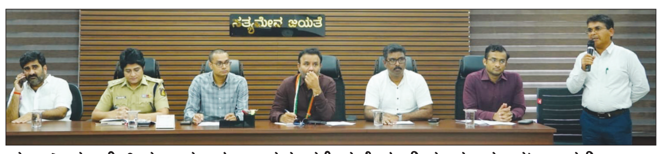

ಮುಖ್ಯಮಂತ್ರಿ ಸಿದ್ಧರಾಮಯ್ಯ ಆಗಮನ ಹಿನ್ನಲೆಯಲ್ಲಿ ಸಂಡೂರು ಪಟ್ಟಣದಲ್ಲಿ ನಡೆಯುವ ಸಮಾವೇಶ ಕಾರ್ಯಕ್ರಮದ ಪೂರ್ವಸಿದ್ಧತಾ ಸಭೆ ನಡೆಯಿತು.

ಬಳ್ಳಾರಿ: ಪಂಚಗ್ಯಾರಂಟಿ ಯೋಜನೆಗಳ ಮೂಲಕ ರಾಜ್ಯದ ಮನೆ ಮಗ ಎನಿಸಿಕೊಂಡಿರುವ ಸಿಎಂ ಸಿದ್ದರಾಮಯ್ಯ ಅವರು ಅ.14 ರಂದು ಸಂಡೂರಿಗೆ ಆಗಮಿಸುತ್ತಿದ್ದು, ಅವರ ಸ್ವಾಗತಕ್ಕೆ ಮತ್ತು ಪಂಚ ಗ್ಯಾರಂಟಿ ಯೋಜನೆಗಳ ಅನುಷ್ಠಾನದ ಸಾಧನೆ ಸಂಭ್ರಮಕ್ಕೆ ಎಲ್ಲರೂ ಕೈ ಜೋಡಿಸಬೇಕು ಎಂದು ಕಾರ್ಮಿಕ ಸಚಿವ ಸಂತೋಷ್‌ಲಾಡ್ ಹೇಳಿದರು.

ನಗರದ ನೂತನ ಜಿಲ್ಲಾಡಳಿತ ಭವನದ ಸಭಾಂಗಣದಲ್ಲಿ ಮುಖ್ಯಮಂತ್ರಿ ಸಿದ್ಧರಾಮಯ್ಯ ಅವರ ಆಗಮನ ಹಿನ್ನಲೆಯಲ್ಲಿ ಸಂಡೂರು ಪಟ್ಟಣದಲ್ಲಿ ನಡೆಯುವ ಸಮಾವೇಶ ಕಾರ್ಯಕ್ರಮದ ಪೂರ್ವಸಿದ್ಧತಾ ಸಭೆಯ ಅಧ್ಯಕ್ಷತೆವಹಿಸಿ ಮಾತನಾಡಿದರು.

ಮುಖ್ಯಮಂತ್ರಿಯಾದ ಬಳಿಕ ಸಿದ್ದರಾಮಯ್ಯ ಅವರು ಬಳ್ಳಾರಿ ಜಿಲ್ಲೆಗೆ ಮೊದಲ ಬಾರಿಗೆ ಆಗಮಿಸುತ್ತಿದ್ದಾರೆ. ಜಿಲ್ಲೆಯ ಸಂಡೂರು ಪಟ್ಟಣದಲ್ಲಿ ಬೃಹತ್ ಕಾರ್ಯಕ್ರಮ ಆಯೋಜನೆ ಮಾಡಲಾಗಿದ್ದು, ವಿವಿಧ ಅಭಿವೃದ್ಧಿ ಕಾಮಗಾರಿಗಳಿಗೆ ಚಾಲನೆ ಹಾಗೂ ಲೋಕಾರ್ಪಣೆ ಮಾಡಲಿದ್ದಾರೆ. ಜಿಲ್ಲಾಡಳಿತ ಅಗತ್ಯ ಸಿದ್ಧತಾ ಕಾರ್ಯ ಕೈಗೊಳ್ಳಬೇಕು ಎಂದರು.

ಸಂಡೂರು ಪಟ್ಟಣದ ಎಪಿಎಂಸಿ ಶಾಲೆಯ ಆವರಣದಲ್ಲಿ ಸಮಾವೇಶ ಕಾರ್ಯಕ್ರಮ ನಡೆಯಲಿದೆ. ಸಚಿವರು, ಶಾಸಕರು ಸೇರಿದಂತೆ ಅಧಿಕಾರಿಗಳು, ಗಣ್ಯರು ಮತ್ತು ಹೆಚ್ಚಿನ ಸಂಖ್ಯೆಯಲ್ಲಿ ಸಾರ್ವಜನಿಕರು ಪಾಲ್ಗೊಳ್ಳಲಿದ್ದು, ಸೂಕ್ತ ಭದ್ರತಾ ವ್ಯವಸ್ಥೆ ಕೈಗೊಳ್ಳಬೇಕು ಎಂದು ಜಿಲ್ಲಾ ಪೊಲೀಸ್ ವರಿಷ್ಠಾಧಿಕಾರಿಗಳಿಗೆ ನಿರ್ದೇಶನ ನೀಡಿದರು.

ಮುಖ್ಯ ವೇದಿಕೆ ನಿರ್ಮಾಣ, ವಿವಿಧ ಇಲಾಖೆಗಳ ಅಭಿವೃದ್ಧಿ ಯೋಜನೆಗಳ ಮಾಹಿತಿ ನೀಡುವ ಮಾಹಿತಿ ಕಣಜ ಮಳಿಗೆ ಗಳು, ಜಿಲ್ಲೆಯ ವಿವಿಧ ತಾಲೂಕುಗಳಿಂದ ಆಗಮಿ ಸುವ ಫಲಾನುಭವಿಗಳಿಗೆ ಊಟದ ವ್ಯವಸ್ಥೆ ಹಾಗೂ ಶೌಚಾಲಯ ವ್ಯವಸ್ಥೆ, ಕುಡಿಯುವ ನೀರಿನ ವ್ಯವಸ್ಥೆ, ವಾಹನ ವ್ಯವಸ್ಥೆ, ವಾಹನ ನಿಲುಗಡೆ ವ್ಯವಸ್ಥೆ, ಸಂಚಾರ ವ್ಯವಸ್ಥೆ, ಭದ್ರತಾ ವ್ಯವಸ್ಥೆ ಕುರಿತಂತೆ ಅಧಿಕಾರಿಗಳೊಂದಿಗೆ ಚರ್ಚಿಸಿದರು.

ರಾಜ್ಯ ಸರಕಾರದ ಪ್ರಮುಖ ಗ್ಯಾರಂಟಿ ಯೋಜನೆಗಳಾದ ಶಕ್ತಿಯೋಜನೆ, ಅನ್ನಭಾಗ್ಯ, ಗೃಹಜ್ಯೋತಿ, ಗೃಹಲಕ್ಷ್ಮೀ ಮತ್ತು ಯುವ ನಿಧಿ ಯೋಜನೆ ಸೇರಿದಂತೆ ಸರಕಾರದ ನಾನಾ ಯೋಜನೆಗಳ ಫಲಾನುಭವಿಗಳನ್ನು ಹೆಚ್ಚಿನ ಸಂಖ್ಯೆಯಲ್ಲಿ ಕಾರ್ಯಕ್ರಮಕ್ಕೆ ಕರೆ ತರಬೇಕು. ಸರಕಾರಿ ಯೋಜನೆಗಳ ಸಮಗ್ರ ಚಿತ್ರಣವನ್ನು ಕಾಣುವಂತೆ ಸಮಾವೇಶದಲ್ಲಿ ಪ್ರದರ್ಶಿಸಬೇಕು.

-ಸಂತೋಷ್‌ಲಾಡ್ ಸಚಿವ

ಕೃಷಿ ಇಲಾಖೆ, ತೋಟಗಾರಿಕೆ ಇಲಾಖೆ, ಜಿಲ್ಲಾ ಪಂಚಾಯಿತಿ, ವಿವಿಧ ಅಭಿವೃದ್ಧಿ ನಿಗಮಗಳು ಒಳಗೊಂಡಂತೆ ಸರ್ಕಾರದ ವಿವಿಧ ಇಲಾಖೆಗಳಿಂದ ಸೌಲಭ್ಯ ಪಡೆದ ಫಲಾನುಭವಿಗಳಿಗೆ ಸರಕಾರದ ಯೋಜನೆಗಳ ಮಾಹಿತಿ ಹಾಗೂ ಸೌಲಭ್ಯಗಳ ವಿತರಣೆ ಕಾರ್ಯಕ್ರಮ ಜರುಗಲಿದೆ. ಬೇಕಾದ ಎಲ್ಲಾ ವ್ಯವಸ್ಥೆ ಕೈಗೊಳ್ಳಬೇಕು ಎಂದು ತಿಳಿಸಿದರು.

ಡಾ.ಬಾಬು ಜಗಜೀವನ್ ರಾಮ್ ಚರ್ಮ ಅಭಿವೃದ್ಧಿ ನಿಗಮದ ಅಧ್ಯಕ್ಷ ಮುಂಡರಗಿ ನಾಗರಾಜ್, ಗ್ಯಾರಂಟಿ ಯೋಜನೆಗಳ ಅನುಷ್ಠಾನ ಪ್ರಾಧಿಕಾರದ ಉಪಾಧ್ಯಕ್ಷ ಮೆಹ ರೂಜ್ ಖಾನ್, ಮಹಾನಗರ ಪಾಲಿಕೆಯ ಮೇಯರ್ ಮುಲ್ಲಂಗಿ ನಂದೀಶ್, ಜಿಲ್ಲಾಧಿ ಕಾರಿ ಪ್ರಶಾಂತ್ ಕುಮಾರ್ ಮಿಶ್ರಾ, ಜಿಪಂ ಸಿಇಒ ರಾಹುಲ್ ಶರಣಪ್ಪ ಸಂಕನೂರ, ಎಸ್ಪಿ ಡಾ. ಶೋಭಾರಾಣಿ.ವಿ.ಜೆ., ಅಪರ ಜಿಲ್ಲಾಧಿ ಕಾರಿ ಮಹಮ್ಮದ್ ಝುಬೇರ್, ವಿವಿಧ ಇಲಾಖೆಗಳ ಅಧಿಕಾರಿ ಗಳು ಉಪಸ್ಥಿ ತರಿದ್ದರು.

ತ್ಯಾಜ್ಯ ನಿರ್ವಹಣೆ ಕಾರ್ಯಾಗಾರ

ನಗರ ಸ್ಥಳೀಯ ಸಂಸ್ಥೆಗಳ ಅಧಿಕಾರಿಗಳಿಗೆ ಒಂದು ದಿನದ ತರಬೇತಿ ಕಾರ್ಯಗಾರ ಜಿಲ್ಲಾಧಿಕಾರಿ ಕಚೇರಿ ಸಭಾಂಣದಲ್ಲಿ ನಡೆಯಿತು.

ಹೊಸಪೇಟೆ: ಪರಿಸರ ನಿರ್ವಹಣೆ ಮತ್ತು ನೀತಿ ಸಂಶೋಧನಾ ಸಂಸ್ಥೆ ವತಿಯಿಂದ ತ್ಯಾಜ್ಯ ನಿರ್ವಹಣಾ ನಿಯಮಗಳು ಹಾಗೂ ಇಪಿಆರ್ ಮತ್ತು ಸಮುದಾಯ ಭಾಗವಹಿಸುವಿಕೆ ಮಹತ್ವದ ಬಗ್ಗೆ ನಗರ ಸ್ಥಳೀಯ ಸಂಸ್ಥೆಗಳ ಅಧಿಕಾರಿಗಳಿಗೆ ಒಂದು ದಿನದ ತರಬೇತಿ ಕಾರ್ಯಗಾರ ಜಿಲ್ಲಾಧಿಕಾರಿ ಕಚೇರಿ ಸಭಾಂಣದಲ್ಲಿ ನಡೆಯಿತು.

ಜಿಲ್ಲಾಧಿಕಾರಿ ಎಂ.ಎಸ್.ದಿವಾಕರ ಕಾರ್ಯಗಾರ ಉದ್ಘಾಟಿಸಿ ಮಾತನಾಡಿ, ಪ್ಲಾಸ್ಟಿಕ್ ತ್ಯಾಜ್ಯ, ಜೈವಿಕ ವೈದ್ಯಕೀಯ ತ್ಯಾಜ್ಯ ಸೇರಿದಂತೆ ವಿವಿಧ ಪ್ರಮುಖವಾಗಿರುತ್ತದೆ. ಇದೊಂದು ಅತ್ಯಗತ್ಯ ತರಬೇತಿಯಾಗಿದ್ದು, ಅಧಿಕಾರಿಗಳು ತರಬೇತಿಯ ಪ್ರಯೋಜನ ಪಡೆದು ತಮ್ಮ ಕ್ಷೇತ್ರಗಳಲ್ಲಿ ಪರಿಣಾಮಕಾರಿಯಾಗಿ ಕಾರ್ಯ ಅನುಷ್ಠಾನಗೊಳಿಸಲು ಸೂಕ್ತ ಕ್ರಮವಹಿಸಬೇಕು ಎಂದು ಹೇಳಿದರು.

ಸಂಪನ್ಮೂಲ ವ್ಯಕ್ತಿಗಳಾಗಿ ಕರ್ನಾಟಕ ರಾಜ್ಯ ಮಾಲಿನ್ಯ ನಿಯಂತ್ರಣ ಮಂಡಳಿಯ ಅಧಿಕಾರಿಗಳು ಮತ್ತು ಕೇಂದ್ರ ಮಾಲಿನ್ಯ ನಿಯಂತ್ರಣ ಮಂಡಳಿಯ ಅಧಿಕಾರಿಗಳು ಭಾಗವಹಿಸಿ ಸುಮಾರು 70 ನಗರ, ಸ್ಥಳೀಯ ಸಂಸ್ಥೆಗಳ ಅಧಿಕಾರಿಗಳಿಗೆ ತ್ಯಾಜ್ಯ ನಿರ್ವಹಣಾ ನಿಯಮಗಳು ಹಾಗೂ ಇಪಿಆರ್ ಮತ್ತು ಸಮುದಾಯ ಭಾಗವಹಿಸುವಿಕೆ ಮಹತ್ವ ವಿವರಿಸಿದರು.

ಕಾರ್ಯಗಾರದಲ್ಲಿ ಪೌರಾಡಳಿತ ನಿರ್ದೇಶನಾಲಯದ ಅಧಿಕಾರಿಗಳಾದ ಮನೋಹರ ಹಾಗೂ ಸಿಬ್ಬಂದಿ ಮತ್ತು ವಿವಿಧ ನಗರ, ಸ್ಥಳೀಯ ಸಂಸ್ಥೆಗಳ ಅಧಿಕಾರಿಗಳು ಉಪಸ್ಥಿತರಿದ್ದರು.

ಶರನ್ನವರಾತ್ರೋತ್ಸವ ವಿಶೇಷ ಪೂಜಾ ಸಂಪನ್ನ

ಭಕ್ತರಿಂದ ಶ್ರದ್ಧೆ ಭಕ್ತಿಯ ದುರ್ಗಾಹೋಮ, ದುರ್ಗಾ ನಮಸ್ಕಾರ, ಅಷ್ಟಲಕ್ಷ್ಮೀ ಪೂಜಾ ಸಹಿತ ಕುಂಕುಮಾರ್ಚನೆ

ಹೊಸಪೇಟೆ: ಶರನ್ನವರಾತ್ರೋತ್ಸವ ಪ್ರಯುಕ್ತ ನಗರದ ವಿವಿಧ ದೇವಸ್ಥಾನಗಳಲ್ಲಿ ವಿಶೇಷ ಪೂಜೆ, ಹೋಮ ಹವನ ಕಾರ್ಯಕ್ರಮಗಳನ್ನು ಹಮ್ಮಿಕೊಳ್ಳಲಾಗಿತ್ತು.

ಸ್ಥಳೀಯ ರಾಣಿಪೇಟೆ ಶ್ರೀರಾಘವೇಂದ್ರ ಸ್ವಾಮಿ ಮಠದಲ್ಲಿ ವಿಶೇಷವಾಗಿ ದುರ್ಗಾ ಹೋಮ, ದುರ್ಗಾ ನಮಸ್ಕಾರ ಪೂಜಾ ಕಾರ್ಯಕ್ರಮ ನಡೆಯಿತು. ಸೋಂದಾ ವಾಗೀಶಾಚಾರ್ಯ ನೇತೃತ್ವ ಪುರೋಹಿತರು ದುರ್ಗಾ ಹೋಮ, ದುರ್ಗಾ ನಮಸ್ಕಾರ ಕಾರ್ಯಕ್ರಮ ನಡೆಸಿಕೊಟ್ಟರು. ಶ್ರೀಮಠದ ವಿಭಾಗೀಯ ವ್ಯವಸ್ಥಾಪಕ ಗುರುರಾಜ್ ದಿಗ್ಗಾವಿ, ಗುಂಜಳ್ಳಿ ಟೀಕಾಚಾರ್ಯ, ರಾಘವೇಂದ್ರ ದಿಗ್ಗಾವಿ, ವಸಂತ ರಾವ್, ಮಾರುತಿ ಆಚಾರ್ಯ, ವಿಜಯ್ ಕುಮಾರ್, ರಾಘವೇಂದ್ರಾಚಾರ್ಯ, ಮಂತ್ರಾಲಯ ಗುರುಸಾರ್ವಭೌಮ ದಾಸ ಸಾಹಿತ್ಯ ಪ್ರಾಜೆಕ್ಟ್ ಕೋ-ಆರ್ಡಿನೇಟರ್ ಅನಂತ ಪದ್ಮನಾಭ ಇತರರಿದ್ದರು.

ಮಂತ್ರಾಲಯ ದಾಸ ಸಾಹಿತ್ಯ ಪ್ರಾಜೆಕ್ಟ್ ಭಜನಾ ಮಂಡಳಿ ಸದಸ್ಯರು ಸಾಮೂಹಿಕ ಶ್ರೀಲಕ್ಷ್ಮೀ ಶೋಭನಾ ಪಾರಾಯಣ, ಭಜನೆ ಪ್ರಸ್ತುತ ಪಡಿಸಿದರು. ಬಂದ ಭಕ್ತರಿಗೆ ಪ್ರಸಾದ ವಿತರಿಸಲಾಯಿತು.

ಕೈಗಾರಿಕಾ ಪ್ರದೇಶ: ಕೈಗಾರಿಕಾ ವಸಾಹಾತು ಹೊಸಪೇಟೆ ವತಿಯಿಂದ ಕೈಗಾರಿ ಪ್ರದೇಶದ ಶ್ರೀ ಬನ್ನಿ ಮಹಾಕಾಳಿ ದೇವಸ್ಥಾನದಲ್ಲಿ ಶ್ರೀದುರ್ಗಾ ಹೋಮ ನಡೆಯಿತು. ದೇವಸ್ಥಾನದಲ್ಲಿ ದೇವಿಗೆ ಪಂಚಾಮೃತಾಭಿಷೇಕ, ಅರ್ಚನೆ, ವಿವಿಧ ಹೋವುಗಳಿಂದ, ವಸ್ತ್ರಗಳಿಂದ ಅಲಂಕಾರ ಮಾಡಲಾಗಿತ್ತು. ಈ ಸಂದರ್ಭದಲ್ಲಿ ಗುರುರಾಜ್ ದೇಶಪಾಂಡೆ, ಐಲಿ ಕಾಶಿನಾಥ್, ಎಂ ಕೆ ಕಿಶೋರ್, ಶಿವರಾಜ್ ಜಾನೆ, ಮೃತ್ಯುಂಜಯ ಗೌಡ, ಕಟ್ಟೆ ಬಸಪ್ಪ, ಮಂಜುನಾಥ್ ಭಟ್, ಚಂದ್ರಶೇಖರ್ ಬಿರಾದಾರ್, ಸತೀಶ್ ಗುಪ್ತಾ ಇತರರಿದ್ದರು. ಬಂದ ಭಕ್ತರಿಗೆ ಪ್ರಸಾದ ವಿತರಿಸಲಾಯಿತು.

ಕಾಶಿ ಆಂಜನೇಯ ಗುಡಿ: ನಗರದ ಸ್ಟೇಷನ್ ರಸ್ತೆ ಶ್ರೀಕಾಶಿ ಆಂಜಿನೇಯ ಶ್ರೀರಾಘವೇಂದ್ರ ಸ್ವಾಮಿ ಸನ್ನಿಧಿಯಲ್ಲಿ ವಿಶೇಷವಾಗಿ ಪೂಜಾ ಕಾರ್ಯಕ್ರಮ ನಡೆಯಿತು.

ದೇವಸ್ಥಾನದಲ್ಲಿ ಅಷ್ಟ ಲಕ್ಷ್ಮೀ ಪೂಜಾ ಸಹಿತ ಕುಂಕುಮಾರ್ಚನೆ, ಸರಸ್ವತಿ ಪೂಜಾ ಸಹಿತ ಪುಷ್ಪಾರ್ಚನೆ, ದುರ್ಗಾ ಪೂಜಾ ಸಹಿತ ಕುಂಕುಮಾರ್ಚನೆ, ಪಲ್ಲಕ್ಕಿ ಉತ್ಸವ, ಅಷ್ಠಾವಧನ ಸೇವೆ, ಸಾಮೂಹಿಕ ಭಜನೆ ಜರುಗಿತು. ವ್ಯವಸ್ಥಾಪಕ ಗುಂಜಳ್ಳಿ ಟೀಕಾಚಾರ್ಯ, ಶೀರೆಕೊಳ ಗುರುರಾಜ್, ಅನಂತ, ಶ್ರೀನಿವಾಸ ಇತರರಿದ್ದರು.

ಕೃಷ್ಣ ಮಠ: ಸ್ಥಳೀಯ ಜಂಬುನಾಥ ರಸ್ತೆಯ ಶ್ರೀಕೃಷ್ಣ ಮಠದಲ್ಲಿ ವಿಶೇಷ ಪೂಜಾ ಕಾರ್ಯಕ್ರಮ ನಡೆಯಿತು.

ಶ್ರೀಮಠದಲ್ಲಿ ದುರ್ಗಾ ನಮಸ್ಕಾರ ಪೂಜಾ ಕಾರ್ಯಕ್ರಮ ಜರುಗಿತು. ಸೌಭಾಗ್ಯ ಭಜನಾ ಮಂಡಳಿ, ಶ್ರೀವಿಷ್ಣು ಸಹಸ್ರನಾಮ ಸೇವಾ ಸಮಿತಿ ಸದಸ್ಯರು ವಿಶೇಷ ಪೂಜಾ ಕಾರ್ಯಕ್ರಮದಲ್ಲಿ ಭಾಗವಹಿಸಿ ಪಾರಾಯಣ, ಭಜನೆ ನಡೆಸಿದರು. ಶ್ರೀಮಠದ ವೆಂಕಟೇಶ್ ಆಚಾರ್ಯ, ರಾಮಚಂದ್ರಾಚಾರ್ಯ, ಶ್ರೀಪತಿ ಆಚಾರ್ಯ, ರಾಘವೇಂದ್ರ ಉಪಾಧ್ಯಾಯ, ನರಸಿಂಹ ಇತರರಿದ್ದರು.

ಸ್ಥಳೀಯ ರಾಣಿಪೇಟೆ ಶ್ರೀರಾಘವೇಂದ್ರ ಸ್ವಾಮಿ ಮಠದಲ್ಲಿ ವಿಶೇಷವಾಗಿ ದುರ್ಗಾ ಹೋಮ, ದುರ್ಗಾ ನಮಸ್ಕಾರ ಪೂಜಾ ಕಾರ್ಯಕ್ರಮ ನಡೆಯಿತು.

ಹಾಸ್ಟೆಲ್ ವ್ಯವಸ್ಥೆ ಪರಿಶೀಲಿಸಿದ ತಹಸೀಲ್ದಾರ್

ಹೊಸಪೇಟೆ: ಇಲ್ಲಿನ ತಹಸೀಲ್ದಾರ ಶೃತಿ ಎಂ.ಎಂ. ಡಿ.ದೇವರಾಜ ಅರಸು ಮೆಟ್ರಿಕ್ ನಂತರದ ಬಾಲಕಿಯರ ವಸತಿ ನಿಲಯಕ್ಕೆ ಭೇಟಿ ನೀಡಿ ಪರಿಶೀಲಿಸಿದರು.

ವಸತಿ ನಿಲಯದಲ್ಲಿ ವಿದ್ಯಾರ್ಥಿಗಳಿಗೆ ಮೂಲಭೂತವಾಗಿ ಇರಬೇಕಾದ ಸೌಕರ್ಯಗಳು, ಆಹಾರದ ಗುಣಮಟ್ಟ, ಶೌಚಾಲಯಗಳ ಶುಚಿತ್ವದ ಬಗ್ಗೆ ಪರಿಶೀಲಿಸಿದರು. ವಿದ್ಯಾರ್ಥಿಗಳಿಗೆ ಗುಣಮಟ್ಟದ ಆಹಾರ ನೀಡಬೇಕು. ಅವರ ಆರೋಗ್ಯದ ಕಡೆಗೆ ಗಮನಹರಿಸಬೇಕು ಎಂದು ವಸತಿ ನಿಲಯದ ಸಿಬ್ಬಂದಿಗೆ ತಿಳಿಸಿದರು.

ವಿದ್ಯಾರ್ಥಿಗಳು ಊಟ ಮಾಡುವ ಸ್ಥಳ ಮತ್ತು ವಿದ್ಯಾರ್ಥಿಗಳ ಕೊಠಡಿಗಳನ್ನು ಪರಿಶೀಲಿಸಿದ ಅವರು, ಸ್ವಚ್ಛತೆ ಕಡೆಗೆ ಹೆಚ್ಚಿನ ಗಮನ ಹರಿಸಬೇಕು ಹಾಗೂ ವಸತಿ ನಿಲಯದಲ್ಲಿರುವ ಸಣ್ಣ ಪುಟ್ಟ ನ್ಯೂನತೆಗಳನ್ನು ಸರಿಪಡಿಸಿಕೊಳ್ಳಬೇಕು ಎಂದು ವಸತಿ ನಿಲಯದ ಮೇಲ್ವಿಚಾರಕರಿಗೆ ಸೂಚನೆ ನೀಡಿದರು.

ಈ ಸಂದರ್ಭದಲ್ಲಿ ತಾಲೂಕು ಕಚೇರಿಯ ಶಿರಸ್ತೇದಾರರಾದ ಶ್ರೀಧರ್ ಮತ್ತು ಪ್ರ.ದ.ಸ. ಮಂಜುನಾಥ, ವಾರ್ಡನ್ ಅಶ್ವಿನಿ, ಡಿ.ದೇವರಾಜ ಅರಸು ಮೆಟ್ರಿಕ್ ನಂತರದ ಬಾಲಕಿಯರ ವಸತಿ ನಿಲಯದ ಸಿಬ್ಬಂದಿ ಹಾಗೂ ವಿದ್ಯಾರ್ಥಿಗಳು ಇದ್ದರು.

ವೇಟ್ ಲಿಫ್ಟಿಂಗ್‌ನಲ್ಲಿ ಸಮರ್ಥಗೆ ಕಂಚಿನ ಪದಕ

ಹೊಸಪೇಟೆ: ಇತ್ತೀಚೆಗೆ ಮೈಸೂರು ನಗರದಲ್ಲಿ ದಸರಾ ಉತ್ಸವ ಪ್ರಯುಕ್ತ ಯುವ ಸಬಲೀಕರಣ ಮತ್ತು ಕ್ರೀಡಾ ಇಲಾಖೆ ನೇತೃತ್ವದಲ್ಲಿ ರಾಜ್ಯ ಮಟ್ಟದ ದಸರಾ ಸಿ.ಎಂ. ಕಪ್ 2024ರ ಕ್ರೀಡಾಕೂಟದ ವೇಟ್ ಲಿಫ್ಟಿಂಗ್ ಕ್ರೀಡೆಯಲ್ಲಿ ಭಾಗವಹಿಸಿ ಸಮರ್ಥ ಸುತ್ರಾವೆ ತೃತೀಯ ಸ್ಥಾನದೊಂದಿಗೆ ಹೊಸಪೇಟೆಗೆ ಕೀರ್ತಿ ತರುವ ಮೂಲಕ ಅಭಿಮಾನಿಗಳ ಮನ ಗೆದ್ದಿದ್ದಾರೆ.

ದಸರಾ ಕ್ರೀಡಾ ಇಲಾಖೆಯ, ದಸರಾ ಕ್ರೀಡಾ ಸಮಿತಿಯಿಂದ ನಡೆದ ವೇಟ್ ಲಿಫ್ಟಿಂಗ್ ಸ್ಪರ್ಧೆಯಲ್ಲಿ ವಿಜಯನಗರ ಜಿಲ್ಲೆಯ ಹೊಸಪೇಟೆಯಿಂದ ಸಮರ್ಥ ಸುತ್ರಾವೆ, 89 ಕೆ.ಜಿ ತೂಕದ ,ಸಬ್-ಜೂನಿಯರ್ ವಿಭಾಗದಲ್ಲಿ ಸ್ನಾಚ್-96, ಕ್ಲೀನ್ ಜರ್ಕ- 124 ತೃತೀಯ ಸ್ಥಾನದ ಕಂಚಿನ ಪದಕ ಪಡೆಯುವ ಮೂಲಕ ಸಾಧನೆಗೈದಿದ್ದಾರೆ.

ಇದರೊಂದಿಗೆ ರಾಜ್ಯ ಮಟ್ಟದ ದಸರಾ ಸಿ.ಎಂ. ಕಪ್ 2024ರ ಕ್ರೀಡಾಕೂಟದಿಂದ ಯುವ ಪ್ರತಿಭೆಗಳ ಅನಾವರಣಕ್ಕೆ ಈ ವೇದಿಕೆ ಸಾಕ್ಷಿಯಾಗಿದೆ ಎಂದು ಅಂತಾರಾಷ್ಟ್ರೀಯ ಕ್ರೀಡಾ ಪಟುಗಳು ಹಾಗೂ ಕ್ರೀಡಾ ಸಾಧಕರಾದ ರಾಜೇಶ್ ಸುತ್ತವೆ ಅಭಿಪ್ರಾಯ ವ್ಯಕ್ತಪಡಿಸುತ್ತಾರೆ. ಜತೆಗೆ ಈ ಸಾಧನೆಗೆ ಹೊನ್ನರ್ ಸಾಬ್ ನಿಯಾಜಿ ಮತ್ತು ಕ್ರೀಡಾ ಪ್ರೋತ್ಸಾಹಕರಾದ ಶಕ್ತಿ , ಸುರೇಂದ್ರ, ಪ್ರಭಾಕರ್, ಸುನಿಲ್, ರಘುಪತಿ, ಅರುಣ್ ಸುಲಾಕೆ, ಉಮೇಶ್, ರಾಮು ಅಭಿನಂದನೆ ಸಲ್ಲಿಸಿದರು.

ಬೇಡಿಕೆ ಈಡೇರಿಕೆಗೆ ಕೊಟ್ರೇಶ್ ಆಗ್ರಹ

ಹೊಸಪೇಟೆ: ಗ್ರಾಮೀಣ ಭಾಗದವನ್ನು ಅಭಿವೃದ್ಧಿ ಪಡಿಸುವ ಗ್ರಾಪಂ ಅಭಿವೃದ್ಧಿ ಅಧಿಕಾರಿ ಹಾಗೂ ಸಿಬ್ಬಂದಿಗಳಿಗೆ ಸೂಕ್ತ ಭದ್ರತೆ ಒದಗಿಸದ ಕಾಂಗ್ರೆಸ್ ಸರಕಾರ ಸಂಪೂರ್ಣ ವಿಫಲವಾಗಿದೆ. ಕೂಡಲೆ ಗ್ರಾಪಂ ಸಿಬ್ಬಂದಿಗಳ ಬೇಡಿಕೆಗಳನ್ನು ಈಡೇರಿಸಬೇಕು ಎಂದು ಬಿಜೆಪಿ ಯುವ ಮೋರ್ಚಾ ಜಿಲ್ಲಾಧ್ಯಕ್ಷ ಕಿಚಿಡಿ ಕೊಟ್ರೇಶ್ ಆಗ್ರಹಿಸಿದರು. ವಿಜಯನಗರ ಜಿಲ್ಲಾಧಿಕಾರಿಗಳ ಕಚೇರಿ ಎದುರು ವಿವಿಧ ಬೇಡಿಕೆಗಳ ಈಡೇರಿಕೆಗೆ ಆಗ್ರಹಿಸಿ ಕಳೆದ ಏಳು ದಿನಗಳಿಂದ ಗ್ರಾಮ ಪಂಚಾಯಿತಿಗಳ ಅಧಿಕಾರಿಗಳು, ನೌಕರರು ಮತ್ತು ಸದಸ್ಯರು ಆರಂಭಿಸಿರುವ ಅನಿರ್ದಿಷ್ಟಾವಧಿ ಮುಷ್ಕರ ಸ್ಥಳಕ್ಕೆ ಭೇಟಿ ನೀಡಿ ಬೆಂಬಲ ಸೂಚಿಸಿ ಮಾತನಾಡಿದರು. ವಿಜಯನಗರ ಜಿಲ್ಲಾದ್ಯಂತ ಸದ್ಯ ಮಳೆಯಾಗುತ್ತಿದ್ದು, ಚರಂಡಿ ಹಾಗೂ ರಸ್ತೆಗಳು ತುಂಬಿ ಹರಿಯುತ್ತಿವೆ. ಗ್ರಾಮೀಣ ಭಾಗದ ಸಾರ್ವಜನಿಕರು ಮೂಲಭೂತ ಸೌಕರ್ಯ ಗಳಿಗೆ ಪರದಾಡುವಂತ ಸ್ಥಿತಿ ನಿರ್ಮಾಣವಾಗಿದೆ. ರಾಜ್ಯದ ಬಹುತೇಕ ಗ್ರಾಮ ಪಂಚಾಯಿತಿಗಳ ಆಡಳಿತ ಸ್ತಬ್ಧವಾಗಿದ್ದು ಸಾರ್ವಜನಿಕರು ಪರದಾಡುವ ಸ್ಥಿತಿ ನಿರ್ಮಾಣವಾದರೂ ಸಚಿವರಾಗಲಿ, ಸರಕಾರವಾಗಲಿ, ಸಮಸ್ಯೆ ಆಲಿಸಲುವಲ್ಲಿ ವಿಫಲವಾಗಿದ್ದು ಈ ಕೂಡಲೇ ರಾಜ್ಯ ಸರಕಾರ ಧರಣಿ ನಿರತರ ಸಮಸ್ಯೆಗಳನ್ನು ಪರಿಹರಿಸಬೇಕೆಂದು ಒತ್ತಾಯಿಸಿದರು. ಬಿಜೆಪಿ ನಗರಘಟಕ ಅಧ್ಯಕ್ಷ ರೇವಣಸಿದ್ದಪ್ಪ, ಬಿಜೆಪಿ ವಾಣಿಜ್ಯ ಪ್ರಕೋಷ್ಟ ಸಂಚಾಲಕ ಅಶ್ವಿನ್ ಕೊತ್ತಂಬರಿ, ಬಿಜೆಪಿ ಹಿರಿಯ ಮುಖಂಡ ಗೊಗ್ಗ ಚನ್ನಬಸವರಾಜಯ್ಯ, ನೀಲಕಂಠ ಗೌಡ ಇತರರಿದ್ದರು.

ಜಲ ಜೀವನ ಮಿಷನ್ ಯೋಜನಾ ತರಬೇತಿ ಕಾರ್ಯಾಗಾರ

ಹೊಸಪೇಟೆ: ಜಿಲ್ಲಾ ಪಂಚಾಯಿತಿ ಹಾಗೂ ಗ್ರಾಮೀಣ ಕುಡಿಯುವ ನೀರು ಮತ್ತು ನೈರ್ಮಲ್ಯ ವಿಭಾಗ ವತಿಯಿಂದ ಜಲ ಜೀವನ್ ಮಿಷನ್ ಯೋಜನೆಯ ಅನುಷ್ಠಾನ ಹಾಗೂ ವಿಶ್ವಬ್ಯಾಂಕ್ ನೆರವಿನ ಕರ್ನಾಟಕ ಸುಸ್ಥಿರ ಗ್ರಾಮೀಣ ಕುಡಿಯುವ ನೀರು ಸರಬರಾಜು ಯೋಜನೆಯ ಅನುಷ್ಠಾನಕ್ಕೆ ಸಂಬಂಧಿಸಿದಂತೆ ವಿಭಾಗದ ಎಲ್ಲಾ ಗುತ್ತಿಗೆದಾರರಿಗೆ ಒಂದು ದಿನದ ತರಬೇತಿ ಕಾರ್ಯಾಗಾರ ಒಳಾಂಗಣ ಕ್ರೀಡಾಂಗಣದಲ್ಲಿ ಆಯೋಜಿಸಲಾಗಿತ್ತು.

ಜಿಲ್ಲಾ ಪಂಚಾಯತ್ ಮುಖ್ಯ ಕಾರ್ಯನಿರ್ವಾಹಕ ಅಧಿಕಾರಿ ನೋಂಗ್ಜಾಯ್ ಮೊಹಮದ್ ಅಲಿ ಅಕ್ರಮ್ ಶಾ ಕಾರ್ಯ ಗಾರ ಉದ್ಘಾಟಿಸಿ, ಈ ಯೋಜನೆ ಕಾರ್ಯಾಗತಗೊಳಿಸುವಲ್ಲಿ ಎಲ್ಲಾ ಗುತ್ತಿಗೆದಾರರ ಪಾತ್ರ ಬಹುಮುಖ್ಯವಾದ್ದು, ಗ್ರಾಮೀಣ ಜನರಿಗೆ ಅನುಕೂಲವಾಗುವ ರೀತಿಯಲ್ಲಿ ಕಾಮಗಾರಿಗಳನ್ನು ಪರಿಣಾಮಕಾರಿಯಾಗಿ ಅನುಷ್ಠಾನಗೊಳಿಸಬೇಕು ಎಂದು ಗುತ್ತಿಗೆದಾರರಿಗೆ ಸಲಹೆ ನೀಡಿದರು. ಕಾರ್ಯಪಾಲಕ ಅಭಿಯಂತರ ದೀಪಾ ಎಸ್ ಮಾತನಾಡಿ, ಗುತ್ತಿಗೆದಾರರು ನಿಗದಿತ ಕಾಲವಧಿಯಲ್ಲಿ ಕಾಮಗಾರಿಯನ್ನು ಸಾರ್ವಜನಿಕರಿಗೆ ಯಾವುದೇ ರೀತಿಯ ತೊಂದರೆಯಾಗದಂತೆ ಪರಿಣಾಮಕಾರಿ ಯಾಗಿ ಅನುಷ್ಠಾನಗೊಳಿಸಿ, ಇಲಾಖೆಗೆ ಸಹಕಾರಿಯಾಗಬೇಕು ಎಂದು ಹೇಳಿದರು. ಸಾಮಾಜಿಕ ಅಭಿವೃದ್ಧಿ ಸಮಾಲೋಚಕ ಮಂಜುನಾಥ ಎಸ್. ಕರ್ನಾಟಕ ಸುಸ್ಥಿರ ಗ್ರಾಮೀಣ ಕುಡಿಯುವ ನೀರು ಸರಬರಾಜು ಯೋಜನೆಯ ಅನುಷ್ಠಾನಕ್ಕೆ ಸಂಬಂಧಿಸಿ ದಂತೆ ಸಾಮಾಜಿಕ ಮತ್ತು ಪರಿಸರ ರಕ್ಷಣೆ ಕುರಿತು ಗುತ್ತಿಗೆದಾರರಿಗೆ ತರಬೇತಿ ನೀಡಿದರು.

ಕಾರ್ಯಗಾರದಲ್ಲಿ ಲೆಕ್ಕಾಧೀಕ್ಷಕ ಮಾಲತೇಶ್ ಮರೇಗೌಡ ಹಾಗೂ ಇಲಾಖೆಯ ಸಿಬ್ಬಂದಿ ಉಪಸ್ಥಿತರಿದ್ದರು.

ಕರ್ನಾಟಕ ಸುಸ್ಥಿರ ಗ್ರಾಮೀಣ ಕುಡಿಯುವ ನೀರು ಸರಬರಾಜು ಯೋಜನೆಗೆ ಒಂದು ದಿನದ ತರಬೇತಿ ಕಾರ್ಯಾಗಾರ ಆಯೋಜಿಸಲಾಗಿತ್ತು.

ಜಲ ಜೀವನ್ ಮಿಷನ್ ಯೋಜನೆಯ ಅನುಷ್ಠಾನದಲ್ಲಿ ಮನೆ ಮನೆಗೆ ಗಂಗೆ ಎನ್ನುವ ಪರಿಕಲ್ಪನೆಯೊಂದಿಗೆ ಕಾರ್ಯಾತ್ಮಕ ನಳ ಸಂಪರ್ಕದ ಮೂಲಕ ಶುದ್ಧ ಕುಡಿಯುವ ನೀರನ್ನು ಪೂರೈಸುವ ಮಹತ್ತರ ಕಾರ್ಯ ಈ ಯೋಜನೆ ಅಡಿಯಲ್ಲಿ ಅನುಷ್ಠಾನಗೊಳಿಸಲಾಗುತ್ತಿದೆ.

-ಮೊಹಮದ್ ಅಲಿ ಅಕ್ರಮ್ ಶಾ, ಕಾರ್ಯನಿರ್ವಾಹಕ ಅಧಿಕಾರಿ

ಶಿಕ್ಷಣದ ಗುಣಮಟ್ಟ ಸುಧಾರಿಸಬೇಕಾಗಿದೆ

ಹೂವಿನಹಡಗಲಿ: ಶಿಕ್ಷಣದ ಗುಣಮಟ್ಟವನ್ನು ಸುಧಾರಿಸುವ ಜವಾಬ್ದಾರಿ ಎಲ್ಲರ ಮೇಲಿದೆ ಎಂದು ಜಿಬಿಆರ್ ಕಾಲೇಜು ಪ್ರಾಚಾರ್ಯ ಎಸ್.ಎಸ್.ಪಾಟೀಲ್ ಹೇಳಿದರು. ಪಟ್ಟಣದ ಎಸ್ಆರ್‌ಎಂಪಿಪಿ ಸರಕಾರಿ ಪದವಿ ಕಾಲೇಜಿನಲ್ಲಿ ತರುಣ ಸಂಘದಿಂದ ಹಮ್ಮಿಕೊಂಡಿದ್ದ ಪ್ರತಿಭಾ ಪುರಸ್ಕಾರ ಕಾರ್ಯಕ್ರಮವನ್ನು ಉದ್ಘಾಟಿಸಿ ಅವರು ಮಾತನಾಡಿದರು. ಕಾಲೇಜು ವಿದ್ಯಾರ್ಥಿಗಳು ಕಠಿಣ ತಪಸ್ಸಿನಂತೆ ಅಭ್ಯಾಸ ಮಾಡಿದರೆ ಉತ್ತಮ ಅವಕಾಶಗಳು ದೊರೆಯುತ್ತವೆ. ಇಲ್ಲಿನ ಗ್ರಾಮೀಣ ವಿದ್ಯಾರ್ಥಿಗಳು ಪದವಿಯಲ್ಲಿ ರ‍್ಯಾಂಕ್ ಗಳಿಸುತ್ತಿದ್ದಾರೆ. ಎಸ್ಸೆಸ್ಸೆಲ್ಸಿ, ದ್ವಿತೀಯ ಪಿಯುಸಿಯಲ್ಲಿ ರಾಜ್ಯ ಮಟ್ಟದ ಶೈಕ್ಷಣಿಕ ಸಾಧನೆ ಮಾಡುತ್ತಿರುವುದು ಮಲ್ಲಿಗೆ ನಾಡಿನ ಹೆಮ್ಮೆ. ಸಾಧಕ ವಿದ್ಯಾರ್ಥಿಗಳನ್ನು ಪ್ರೋತ್ಸಾಹಿಸುವ ತರುಣ ಸಂಘದ ಕಾರ್ಯ ಶ್ಲಾಘನೀಯ ಎಂದರು. ಪ್ರಾಚಾರ್ಯ ರಾದ ಕೋರಿ ಹಾಲೇಶ, ಎ.ಕೊಟ್ರಗೌಡ ಮಾತನಾಡಿದರು. ಗವಿಮಠದ ಹಿರಿಶಾಂತವೀರ ಸ್ವಾಮೀಜಿ ಸಾನ್ನಿಧ್ಯವಹಿಸಿದ್ದರು. ತರುಣ ಸಂಘದ ಉಪಾಧ್ಯಕ್ಷೆ ಎಂ.ಪಿ.ಸುಮಾ ವಿಜಯ್ ಅಧ್ಯಕ್ಷತೆ ವಹಿಸಿದ್ದರು. ತರುಣ ಸಂಘದ ಅಧ್ಯಕ್ಷ ಅಟವಾಳಗಿ ಕೊಟ್ರೇಶ, ನಿರ್ದೇಶಕ ಹಣ್ಣಿ ಕೈಲಾಸನಾಥ, ಹುಚ್ಚಿ ಉಮ್ಮಣ್ಣ, ಟಿ.ವೆಂಕಟೇಶ, ಸರಕಾರಿ ನೌಕರರ ಸಂಘದ ಅಧ್ಯಕ್ಷ ಎಂಪಿಎಂ.ಅಶೋಕ, ಸ್ಮಾರ್ಟ್ ಕಂಪ್ಯೂಟರ್ಸ್ ಪ್ರಾಚಾರ್ಯೆ ಮಂಜುಳಾ ಉಪಸ್ಥಿತರಿದ್ದರು. ದ್ವಿತೀಯ ಪಿಯುಸಿ, ಪದವಿ ಪರೀಕ್ಷೆಯಲ್ಲಿ ಶೈಕ್ಷಣಿಕ ಸಾಧನೆ ಮಾಡಿದ ವಿದ್ಯಾರ್ಥಿಗಳಿಗೆ ನಗದು ಬಹುಮಾನದೊಂದಿಗೆ ಪ್ರತಿಭಾ ಪುರಸ್ಕಾರ ನೀಡಲಾಯಿತು.

ಸಮಾಚಾರ ಸಣ್ಣದಲ್ಲ

ವಿಶ್ವಕರ್ಮ ತಾಲೂಕು ಪದಾಧಿಕಾರಿಗಳ ಆಯ್ಕೆ

ಮಸ್ಕಿ: ವಿಶ್ವಕರ್ಮ ಸಮಾಜದ ತಾಲೂಕು ಘಟಕದ ಅಧ್ಯಕ್ಷರಾಗಿ ಜನರ್ಧಾನ ಪತ್ತಾರ ಅವರು ಆಯ್ಕೆ ಆಗಿದ್ದಾರೆ. ಪಟ್ಟಣದ ಕಾಳಿಕಾ ದೇವಿ ದೇವಸ್ಥಾನದಲ್ಲಿ

ತಾಲೂಕಿನ ವಿಶ್ವಕರ್ಮ ಸಮಾಜದ ಎಲ್ಲಾ ಪ್ರಮುಖರ ಸಭೆ ಕರೆಯಲಾಯಿತು. ಮಸ್ಕಿ ತಾಲೂಕು ವಿಶ್ವಕರ್ಮ ಸಮಾಜದವರ ನೇತೃತ್ವದಲ್ಲಿ ಸರ್ವಾನುಮತದಿಂದ ತಾಲೂಕು ಘಟಕದ ನೂತನ ಪದಾಧಿಕಾರಿಗಳ ಆಯ್ಕೆ ಮಾಡಲಾಯಿತು. ಜಗದೇವಪ್ಪ ಪತ್ತಾರ(ಗೌರವಧ್ಯಕ್ಷ) ಶರಣಬಸವ ಕಂಬಾರ(ಉಪಾಧ್ಯಕ್ಷ), ಬಸವರಾಜ್ ಹಾಲಾಪುರ (ಉಪಾಧ್ಯಕ್ಷ) ವಿರುಪಾಕ್ಷಪ್ಪ ಮೆದಿಕಿನಾಳ (ಪ್ರಧಾನ ಕಾರ್ಯದರ್ಶಿ), ಡಾ. ಸಂತೋಷ್ ಪತ್ತಾರ (ಖಜಾಂಚಿ), ಸೋಮಣ್ಣ ಬಡಿಗೇರ(ಸಂಘಟನಾ ಕಾರ್ಯದರ್ಶಿ), ವೀರೇಶ ಬಡಿಗೇರ(ಸಂಘಟನಾ ಕಾರ್ಯದರ್ಶಿ) ಕಾರ್ಯಕಾರಣಿ ಸದಸ್ಯರಾಗಿ ಪಂಪಾಪತಿ ಪಾಮನಕೆಲ್ಲೂರು, ರುದ್ರಪ್ಪ ಗೋನಾಳ, ಮಲ್ಲಿಕಾರ್ಜುನ ಹಸಮಕಲ್, ವಿಶ್ವನಾಥ್ ಬುದ್ದಿನ್ನಿ, ಸಂಗಮೇಶ್ ಮೆದಿಕಿನಾಳ, ದೇವೇಂದ್ರಪ್ಪ ಬೆಳ್ಳಿಗಿನೂರು ಇವರನ್ನು ಆಯ್ಕೆ ಮಾಡಲಾಗಿದೆ. ನೂತನವಾಗಿ ಆಯ್ಕೆ ವಿಶ್ವಕರ್ಮ ತಾಲೂಕ ಘಟಕ ಅಧ್ಯಕ್ಷ ಜನಾರ್ಧನ ಪತ್ತಾರ ಅವರಿಗೆ ವಿಶ್ವಕರ್ಮ ಸಮಾಜದ ಮುಖಂಡರು ಸನ್ಮಾನಿಸಿ ಗೌರವಿಸಿದರು.

ಚಾಲಕನಿಂದಲೇ ಬಸ್‌ನಲ್ಲಿ ಧೂಮಪಾನ

ಕೊಪ್ಪಳ: ರಾಜ್ಯ ರಸ್ತೆ ಸಾರಿಗೆ ಬಸ್ ನಲ್ಲಿ ಚಾಲಕನೇ ನಿಯಮ ಮೀರಿ ಧೂಮಪಾನ ಮಾಡಿರುವ ವಿಡಿಯೋ ಭಾರಿ ವೈರಲ್ ಆಗಿದೆ. ಚಾಲಕ ಬಸ್

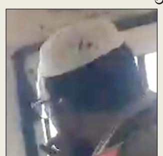

ಚಲಾಯಿಸುತ್ತಲೇ ಧೂಮಪಾನ ಮಾಡಿದ ದೃಶ್ಯವನ್ನು ಪ್ರಯಾಣಿಕರು ತಮ್ಮ ಮೊಬೈಲ್ ನಲ್ಲಿ ಸೆರೆ ಹಿಡಿದಿದ್ದಾರೆ. ಕೊಪ್ಪಳ ಜಿಲ್ಲೆ ಗಂಗಾವತಿಯಿಂದ ಕೋಲ್ಹಾಪುರಕ್ಕೆ ಸಂಚರಿಸುವ ಬಸ್ ಇದಾಗಿದ್ದು, ಬೆಳಗಾವಿ ಜಿಲ್ಲೆ ನಿಪ್ಪಾಣಿ ಘಟಕಕ್ಕೆ ಸೇರಿದ ಕೆಎ 23, ಎಫ್ 1045 ನಂಬರ್‌ನ ಬಸ್ ನಲ್ಲಿ ಘಟನೆ ನಡೆದಿದೆ ಎನ್ನಲಾಗಿದೆ. ಬಸ್ ಚಾಲಕನೇ ನಿಯಮ ಉಲ್ಲಂಘನೆ ಮಾಡಿರುವುದು ವ್ಯಾಪಕ ಆಕ್ರೋಶಕ್ಕೆ ಕಾರಣವಾಗಿದೆ. ಬಸ್ ನಲ್ಲಿ ಧೂಮಪಾನ ನಿಷೇಧವಿದ್ದರೂ, ಚಾಲಕ ಬೀಡಿ ಸೇದಿಕೊಂಡು ಬಸ್ ಚಲಾಯಿಸಿದ್ದಾನೆ. ಚಾಲಕನ ನಡೆ ಬಗ್ಗೆ ಸಾಮಾಜಿಕ ಜಾಲತಾಣದಲ್ಲೂ ಆಕ್ರೋಶ ವ್ಯಕ್ತವಾಗಿದೆ.

ಕನ್ನಡ ಜ್ಯೋತಿ ರಥ ಯಾತ್ರೆ ಅ.16ರಂದು

ರಾಯಚೂರು: ಹೆಸರಾಯಿತು ಕರ್ನಾಟಕ ಉಸಿರಾಯಿತು ಕನ್ನಡ ಅಭಿಯಾನದ ಅಂಗವಾಗಿ ಮುಖ್ಯಮಂತ್ರಿ ಸಿದ್ದರಾಮಯ್ಯ ಅವರಿಂದ ಚಾಲನೆಗೊಂಡ ಕನ್ನಡ ಜ್ಯೋತಿ ರಥಯಾತ್ರೆಯು ಇದೇ ಅ.16 ರಂದು ಜಿಲ್ಲೆಗೆ ಪ್ರವೇಶಿಸಲಿದೆ ಎಂದು ಜಿಲ್ಲಾಧಿಕಾರಿಗಳಾದ ನಿತೀಶ್ ಕೆ., ಅವರು ತಿಳಿಸಿದ್ದಾರೆ. ಮೈಸೂರು ರಾಜ್ಯವು ಕರ್ನಾಟಕವೆಂದು ಮರು ನಾಮಕರಣವಾಗಿ 2023ರ ನ.1ಕ್ಕೆ 50ವರ್ಷ ಪೂರ್ಣಗೊಂಡ ಶುಭ ಸಂದರ್ಭಕ್ಕೆ ಸಿಎಂ, ಕಳೆದ ಸಾಲಿನ ಆಯವ್ಯಯದಲ್ಲಿ ಕರ್ನಾಟಕ ಸಂಭ್ರಮ-50 ಘೋಷಿಸಿದ್ದರು. ಅದರಡಿ ಅಭಿಯಾನ ಹಮ್ಮಿಕೊಳ್ಳಲಾಗಿದ್ದು, ಅದರ ಅಂಗವಾಗಿ ಕನ್ನಡ ಜ್ಯೋತಿ ರಥಯಾತ್ರೆ ಜಿಲ್ಲೆಗೆ ಆಗಮಿಸಲಿದೆ. ರಥಯಾತ್ರೆಯನ್ನು ಜಾನಪದ ಕಲಾತಂಡಗಳೊಂದಿಗೆ ಸ್ವಾಗತಿಸಿ ಜನಪ್ರತಿನಿಧಿಗಳು, ವಿವಿಧ ಸಂಘ ಸಂಸ್ಥೆಗಳು, ವಿದ್ಯಾ ಸಂಸ್ಥೆಗಳು, ಸ್ತ್ರೀಶಕ್ತಿ ಸಂಘಟನೆಗಳು ಸೇರಿದಂತೆ ಇನ್ನಿತರ ಸಂಸ್ಥೆಗಳು ಭಾಗವಹಿಸಲಿದ್ದು, ಅ.16ರಂದು ಜಿಲ್ಲೆಯ ಲಿಂಗಸೂಗೂರು ತಾಲೂಕಿಗೆ ಬಂದು ತಲುಪಲಿದ್ದು, ಲಿಂಗಸೂಗೂರು ಪಟ್ಟಣದಲ್ಲಿ ಜಿಲ್ಲೆಯ ಜಿಲ್ಲಾ ಉಸ್ತುವಾರಿ ಸಚಿವರ ನೇತೃತ್ವದಲ್ಲಿ ಸ್ಥಳೀಯ ಶಾಸಕರು, ಜನಪ್ರತಿನಿಧಿಗಳು, ಕನ್ನಡಪರ ಸಂಘಟನೆಗಳು. ರೈತಪರ ಸಂಘಟನೆಗಳು, ಕಾರ್ಮಿಕ ಸಂಘಟನೆಗಳು, ವಿದ್ಯಾಸಂಸ್ಥೆಗಳು, ರೋಟರಿ ಕ್ಲಬ್, ಸ್ತ್ರೀ ಶಕ್ತಿ ಸಂಘಗಳು ಸೇರಿದಂತೆ ಇನ್ನಿತರೆ ಎಲ್ಲಾ ಕನ್ನಡ ಪರ ಸಂಘ-ಸಂಸ್ಥೆಗಳು ಈ ಕಾರ್ಯಕ್ರಮದಲ್ಲಿ ಭಾಗವಹಿಸುವ ಮೂಲಕ ಕನ್ನಡ ರಥಕ್ಕೆ ಭವ್ಯ ಸ್ವಾಗತ ಕೋರಲಿದ್ದಾರೆ.

ವಾಹನ ಒದಗಿಸಲು ದರ ಪಟ್ಟಿಗೆ ಅರ್ಜಿ

ರಾಯಚೂರು : ಜಿಲ್ಲೆಯ ಲಿಂಗಸೂಗೂರು ಶಿಶು ಅಭಿವೃದ್ಧಿ ಯೋಜನಾಧಿಕಾರಿಗಳ ಕಾರ್ಯಾಲಯದ ಕಚೇರಿಯ ಉಪಯೋಗಕ್ಕಾಗಿ ದಿನಾಲು ಪ್ರಯಾಣ ಮಾಡಲು ಡೀಸೆಲ್ ಕಾರು ಸೇರಿ ವಾಹನ ಚಾಲಕರ ಜೊತೆಯಲ್ಲಿ ತಿಂಗಳಿಗೆ 2,500ಕಿಲೋ ಮೀಟರ್‌ವರೆಗೆ ಓಡಾಡಲು ವಾಹನವನ್ನು ಬಾಡಿಗೆಯ ರೂಪದಲ್ಲಿ ಒದಗಿಸಲು ಅರ್ಹ ಅಭ್ಯರ್ಥಿಗಳಿಂದ ದರಪಟ್ಟಿಗೆ ಅರ್ಜಿ ಆಹ್ವಾನಿಸಲಾಗಿದೆ ಲಿಂಗಸೂಗೂರು ಶಿಶು ಅಭಿವೃದ್ಧಿ ಯೋಜನಾಧಿಕಾರಿಗಳು ತಿಳಿಸಿದ್ದಾರೆ.

{ ಎಚ್.ಡಿ ಕುಮಾರಸ್ವಾಮಿ } ಕೇಂದ್ರ ಸಚಿವ

ಏನೇ ಆಗಲಿ ಚನ್ನಪಟ್ಟಣದಲ್ಲಿ ಎನ್‌ಡಿಎ ಅಭ್ಯರ್ಥಿ ನಾನೇ. ನಾನು ಸಿಎಂ ಆಗಿದ್ದಾಗ ವೆಸ್ಟೆಂಡ್ ಹೋಟೇಲ್‌ನಲ್ಲಿ ಇದ್ದಿದ್ದು ನಿಜ. ಇದೇ ಬಾಲಕೃಷ್ಣ ಬಗ್ಗೆ ಸಿದ್ದರಾಮಯ್ಯ ಹಾಗೂ ಮಹಾದೇವಪ್ಪ 600 ಕೋಟಿ ರು.. ಕಾಮಗಾರಿ ಮಾಡದೇ ಬಿಲ್ ಮಾಡಿಕೊಂಡಿದ್ದಾರೆ.

ಸಚಿವ ಶಿವರಾಜ ತಂಗಡಗಿ ಕನಸಿನ ಯೋಜನೆಗೆ ಗ್ರಹಣ | ಪಂಪ್ ಮತ್ತು ಲೈನ್ ಆಪರೇಟರ್‌ಗೆ ಸಿಕ್ಕಿಲ್ಲ ಕೂಲಿ ಹಣ

ಮಳೆಗಾಲ ಮುಗಿದರೂ ತುಂಬಲಿಲ್ಲ ಕೆರೆಗಳು..!

ಶರಣಬಸವ ಹುಲಿಹೈದರ, ಕೊಪ್ಪಳ

ಕನಕಗಿರಿ ಶಾಸಕರೂ ಆಗಿರುವ ಜಿಲ್ಲಾ ಉಸ್ತುವಾರಿ ಸಚಿವ ಶಿವರಾಜ ತಂಗಡಗಿ ಅವರಿಗೆ ಮಾಹಿತಿ ಇದೆಯೋ? ಇಲ್ಲವೋ? ಗೊತ್ತಿಲ್ಲ. ತಂಗಡಗಿ ಅವರ ಕನಕಸಿನ ಕೆರೆ ತುಂಬಿಸುವ ಯೋಜನೆಗೆ ಸದ್ಯ ಗ್ರಹಣ ಹಿಡಿದಿದೆ! ಹೌದು, ಕನಕಗಿರಿ ತಾಲೂಕಿನ 12ಕ್ಕೂ ಹೆಚ್ಚು ಕೆರೆ ತುಂಬಿಸುವ ಯೋಜನೆ ನಿರ್ವಹಣೆ ಕೊರತೆ ಎದುರಿ ಸುತ್ತಿದೆ. ಕನಕಗಿರಿ ತಾಲೂಕು ವ್ಯಾಪ್ತಿಯ ಮಳೆಯಾ ಶ್ರಿತ ರೈತರಿಗೆ ವರ ಆಗಬೇಕಿದ್ದ ಯೋಜನೆಯೇ ಸದ್ಯ ಶಾಪಕ್ಕೆ ತುತ್ತಾಗಿದೆ. ಸದ್ಯ ಈ ಯೋಜನೆಗೆ ಒಂದಲ್ಲ. ಎರಡಲ್ಲ ಹತ್ತಾರು ಸಮಸ್ಯೆ ಬೆಂಬಿಡದೇ ಕಾಡುತ್ತಿವೆ. ಇದರಿಂದ ಸಚಿವ ಶಿವರಾಜ ತಂಗಡಗಿ ಅವರಿಗೆ ಸಾಕಷ್ಟು ಜನಪ್ರೀಯತೆ ಮತ್ತು ಹೆಸರು ತಂದುಕೊಟ್ಟ ಯೋಜನೆಗೆ ಕೂಡಲೇ ಕಾಯಕಲ್ಪ ಸಿಗದಿದ್ದರೆ ಸಂಪೂರ್ಣ ಹಳ್ಳ ಹಿಡಿಯುವ ಸಾಧ್ಯ ತೆಯೇ ಹೆಚ್ಚಿದೆ.

ತುಂಗಭದ್ರ ಜಲಾಶಯ ಭರ್ತಿಯಾಗಿ ಗೇಟ್ ಮೂಲಕ ನೀರು ಬಿಡುಗಡೆ ಮಾಡಿದಾದ ಕನಕಗಿರಿ ತಾಲೂಕಿನ ಕೆ.ಕಾಟಾಪೂರ ಮತ್ತು ಕನಕಗಿರಿ ಲಕ್ಷ್ಮೀದೇವಿ ಕೆರೆ ತುಂಬಿಸುವುದು. ಈ ಎರಡು ಕೆರೆಗಳಿಗೆ ಬಿದ್ದ ನೀರನ್ನು ಮತ್ತೇ ಪಂಪ್ ಗಳ ಮೂಲಕ ಲಿಫ್ಟ್ ಮಾಡುವ ಮೂಲ ತಲಾ 6 ಕೆರೆ ತುಂಬಿಸುವುದು. ಈ ಮೂಲಕ ಕೆರೆ ಸುತ್ತಲಿನ ಗ್ರಾಮಗಳ ಬೋರ್ ವೆಲ್ ರಿಚಾರ್ಜ್ ಮಾಡುವ ಮೂಲಕ ಪಂಪ್‌ಸೆಟ್ ಆಧಾರಿತ ತೋಟಗಾರಿಕೆ ರೈತರಿಗೆ ಅನುಕೂಲ ಮಾಡುವುದು. ಬೇಸಿಗೆಯಲ್ಲೂ ಜನ- ಜಾನುವಾರುಗಳಿಗೆ ಕುಡಿವ ನೀರಿನ ತೊಂದರೆ ಆಗದಂತೆ ನೋಡಿಕೊಳ್ಳುವುದು ಯೋಜನೆಯ ಮುಖ್ಯ ಉದ್ದೇಶ. ಆದರೆ, ನಿರ್ವಹಣೆ ಕೊರತೆಯಿಂದ ಯೋಜನೆ ಅಕ್ಷರಶಃ ಹಳ್ಳ ಹಿಡಿದಿದೆ.

ನಿರ್ವಹಣೆ ಇಲ್ಲ?: ಕೆರೆ ತುಂಬಿಸುವ ಯೋಜನೆಯ ಕಾಮಗಾರಿ ನಿರ್ವಹಿಸಿ ಅಮೃತ ಕನ್ ಸ್ಟ್ರಕ್ಷನ್ ಗೆ ಮುಂದಿನ 5 ವರ್ಷದ ನಿರ್ವಹಣೆ ಜವಾಬ್ದಾರಿಯೂ ಇತ್ತು. ನಿಗದಿತ ಅವಧಿ ನಂತರವೂ ಎರಡು ವರ್ಷ ಅದೇ ಕಂಪನಿ ನಿರ್ವಹಣೆ ಮಾಡಿದೆ. ಆದರೆ, ಈ ಹಿಂದಿನ ಬಿಜೆಪಿ ಸರಕಾರ ಅವರಿಗೆ ನಿರ್ವಹಣೆಯ ಅನುದಾನ ನೀಡಿಲ್ಲ. ಇದರಿಂದ ಕೆಲಸ ನಿರ್ವಹಿಸಿದ ಕಂಪನಿ ಸಣ್ಣ ನೀರಾವರಿ ಇಲಾಖೆಗೆ ಹಸ್ತಾಂತರ ಕಾಲ್ಕಿತ್ತಿದೆ. ಹೊಸದಾಗಿ ಬಂದ ಕಾಂಗ್ರೆಸ್ ಸರಕಾರ, ನಿರ್ವಹಣೆಗೆ ಟೆಂಡರ್ ಕರೆಯುವ ಗೋಜಿಗೆ ಹೋಗಿಲ್ಲ. ಇತ್ತ ಸಣ್ಣ ನೀರಾವರಿ ಇಲಾಖೆ ಅಧಿಕಾರಿಗಳು ತಮಗೆ ತಿಳಿದಷ್ಟು ಕೆಲಸ ಮಾಡಿ, ಬೇಕಾದಷ್ಟು ಬಿಲ್ ಮಾಡಿಕೊಳ್ಳುತ್ತಿದ್ದಾರೆ. ಇವರೆಲ್ಲದ ನಡುವೆ ಯೋಜನೆ ಮಾತ್ರ ಹಳ್ಳ ಹಿಡಿಯುತ್ತಿದೆ.

ಕೆರೆ ತುಂಬಿಸುವ ಯೋಜನೆಯೆ ಲಾಯದುಣಸಿ ಕೆರೆ ಸಂಪೂರ್ಣ ಬರಿದಾಗಿರುವುದು.

ಮಾಸ್ಟರ್ ಪಂಪ್ ಹೌಸ್ ಹಾಗೂ ಲಕ್ಷ್ಮೀದೇವಿ ಕೆರೆಯ ಪಂಪ್ ಹೌಸ್ ಸೇರಿ ಕೆರೆಗೆ ಕೊನೆ ಕೆರೆ ವರೆಗಿನ ಪೈಪ್ ಲೈನ್ ನಿರ್ವಹಣೆಗೆ 10 ಸಿಬ್ಬಂದಿ ನೇಮಕ ಮಾಡಲಾಗಿದೆ. ನಿರ್ವಹಣೆ ಜವಾಬ್ದಾರಿ ಸಣ್ಣ ನೀರಾವರಿ ಇಲಾಖೆಗೆ ವಹಿಸಿದ ನಂತರ ಆಪರೇಟರ್ ಗೆ ಸರಿಯಾಗಿ ವೇತನ ನೀಡಿಲ್ಲ. ಇನ್ನು ಕಳೆದ 5 ತಿಂಗಳಿನಿಂದ ನಯಾಪೈಸೆ ಕೊಟ್ಟಿಲ್ಲ. ಕುಟುಂಬ ನಿರ್ವಹಣೆ ಕಷ್ಟ ಸಾಧ್ಯವಾಗಿದೆ.

-ನೊಂದ ಆಪರೇಟರ್

ಮಳೆಗಾಲ ಮುಗಿಯುತ್ತಾ ಬಂದರೂ ಕನಕಗಿರಿಯ ಲಕ್ಷ್ಮೀದೇವಿ ಕೆರೆಯೂ ತುಂಬಿಲ್ಲ. ಇನ್ನೂ ಮುಂದಿನ 6 ಕೆರೆ ತುಂಬುವುದು ಕನಸಿನ ಮಾತು. ಸಚಿವ ಶಿವರಾಜ ತಂಗಡಗಿ ಅವರಿಗೆ ಪ್ರಶ್ನೆ ಮಾಡಿದರೆ ಹಿಂದಿನ ಸರಕಾರದಲ್ಲಿ ಇಷ್ಟೂ ಆಗಿರಲಿಲ್ಲ ಎಂಬ ಉತ್ತರ ನೀಡುತ್ತಾರೆ. ಇದು ಜವಾಬ್ದಾರಿ ಸ್ಥಾನದಲ್ಲಿ ಇರುವವರು ಕೊಡುವ ಉತ್ತರ ಅಲ್ಲ. ಆಪರೇಟರ್ ಗಳಿಗೆ ವೇತನ ನೀಡಿಲ್ಲ ಎಂದರೆ ನಿಜಕ್ಕೂ ನಾಚಿಕೆಗೇಡು

- ಪಂಪಣ್ಣ ಎ. ನಾಯಕ, ರೈತ ಮುಖಂಡ

ಸಮಸ್ಯೆ ಸುಳಿಯಲ್ಲಿ ಯೋಜನೆ

ಸದ್ಯ ಕನಕಗಿರಿ ತಾಲೂಕಿನ ಕೆರೆ ತುಂಬಿಸುವ ಯೋಜನೆ ಸಮಸ್ಯೆಯ ಸುಳಿಯಲ್ಲಿ ಸಿಲುಕಿದೆ. ಮೊದಲಿಗೆ ಯೋಜನೆಯ ಪಂಪ್ ಹೌಸ್ ನಿರ್ವಹಣೆಗೆ ಟೆಂಡರ್ ಕರೆದಿಲ್ಲ. ಕಾಮಗಾರಿ ಹಸ್ತಾಂತರ ಮಾಡಿಕೊಂಡಿರುವ ಸಣ್ಣ ನೀರಾವರಿ ಇಲಾಖೆ ಅಧಿಕಾರಿಗಳು ಸಮರ್ಪಕವಾಗಿ ನಿರ್ವಹಣೆ ಮಾಡುತ್ತಿಲ್ಲ. ಕಾರಣ ಕೇಳಿದರೆ, ನಿರ್ವಹಣೆಗೆ ಅನುದಾನ ನೀಡಿಲ್ಲ ಎಂಬ ಸಿದ್ಧ ಉತ್ತರ ನೀಡುತ್ತಿದ್ದಾರೆ ಎಂಬುದು ರೈತರ ಆರೋಪ. ಇನ್ನು ಪಂಪ್ ಹೌಸ್ ಮತ್ತು ಪೈಪ್ ಲೈನ್ ನಿರ್ವಹಣೆ ಮಾಡುವ 10 ಸಿಬ್ಬಂದಿಗೆ ವೇತನ ನೀಡಿಲ್ಲ. ಚಿಕ್ಕ ಜಂತಕಲ್ಲ ಗ್ರಾಮದಲ್ಲಿನ ಮಾಸ್ಟರ್ ಪಂಪ್ ಹೌಸ್ ನಲ್ಲಿ ಕೇವಲ 2 ಮೋಟಾರ್ ಮಾತ್ರ ಸುಸ್ಥಿತಿಯಲ್ಲಿವೆ. ಕೆಟ್ಟು ಹೋದ ಇತರೇ 3 ಮೋಟರ್ ರಿಪೇರಿ ಮಾಡಿಸಿಲ್ಲ. ವಿದ್ಯುತ್ ಬಿಲ್ ಪಾವತಿ ಮಾಡಿಲ್ಲ. ಲಕ್ಷ್ಮಿದೇವಿ ಕೆರೆಯಿಂದ ಇತರೇ 6 ಕೆರೆಗೆ ನೀರು ಲಿಫ್ಟ್ ಮಾಡಲು ಅಗತ್ಯ ಇರುವ 11 ಕೆವಿ ಪ್ರತ್ಯೇಕ ವಿದ್ಯುತ್ ಸಂಪರ್ಕ ನೀಡಿಲ್ಲ. ಇದರಿಂದ ದಿನದ 24 ಗಂಟೆ ಮೋಟರ್ ಆನ್ ಮಾಡಲು ಸಾಧ್ಯವಾಗುತ್ತಿಲ್ಲ. ಕೆ.ಕಾಟಾಪೂರ ಕೆರೆ ಸ್ಥಿತಿಯೂ ಇದಕ್ಕಿಂತ ಭಿನ್ನವಾಗಿಲ್ಲ.

ಸರ್ವರಿಗೂ ಸೇವೆ ನೀಡುವ ಅಂಚೆ ಇಲಾಖೆ

ಕೊಪ್ಪಳ: ಸಮಭಾವದಿಂದ ಸರ್ವರಿಗೂ ಸೇವೆ ನೀಡುವ ಅಂಚೆ ಇಲಾಖೆ ಸರಕಾರಿ ಹಾಗೂ ಖಾಸಗಿ ಬ್ಯಾಂಕ್ ಗಳ ನಡುವೆಯೂ ಅಸ್ತಿತ್ವ ಉಳಿಸಿಕೊಂಡಿದೆ. ಇದಕ್ಕೆ ಸಾರ್ವಜನಿಕರಿಗೆ ಇಲಾಖೆ ಮೇಲಿರುವ ನಂಬಿಕೆ ಕಾರಣ ಎಂದು ಸಂಸದ ರಾಜಶೇಖರ ಹಿಟ್ನಾಳ ಹೇಳಿದರು.

ನಗರದ ಪ್ರಧಾನ ಅಂಚೆ ಕಚೇರಿಯಲ್ಲಿ ನಡೆದ ರಾಷ್ಟ್ರೀಯ ಅಂಚೆ ದಿನಾಚರಣೆ ಉದ್ಘಾಟಿಸಿ ಮಾತನಾಡಿದರು.

ಅಂಚೆ ಇಲಾಖೆಯಲ್ಲಿ ಮನಿ ಆರ್ಡರ್ ನಂತ ಸೇವೆ ಹಿಂದಿನಿಂದಲೂ ಇತ್ತು. ಆದರೆ, ಇತ್ತೀಚೆಗೆ ಬ್ಯಾಂಕಿಂಗ್ ವ್ಯವಸ್ಥೆಯ ಎಲ್ಲ ಸೇವೆ ದೊರೆಯುತ್ತಿದ್ದು, ಗ್ರಾಹಕರನ್ನೂ ಸೆಳೆದಿರುವುದು ಒಳ್ಳೆಯ ಬೆಳವಣಿಗೆ. ಕೊಪ್ಪಳ ವಿಭಾಗೀಯ ಅಂಚೆ ಕಚೇರಿ ಕಟ್ಟಡ ನಿರ್ಮಾಣಕ್ಕೆ ನಗರಸಭೆ, ಜಿಲ್ಲಾಧಿಕಾರಿಗಳ ಜೊತೆ ಚರ್ಚಿಸಿ ಜಾಗ ಒದಗಿಸಿ ಕೊಡುವ ನಿಟ್ಟಿನಲ್ಲಿ ಪ್ರಯತ್ನ ಮಾಡುತ್ತಿದ್ದೇನೆ. ಶೀಘ್ರದಲ್ಲೇ ಜಾಗ ಸಿಗುವ ನಿರೀಕ್ಷೆ ಇದೆ ಎಂದರು.

ಕೊಪ್ಪಳ ಅಂಚೆ ವಿಭಾಗದ ಅಧೀಕ್ಷಕ ಎನ್.ಜಿ. ಬಂಗಿಗೌಡರ, ಸಹಾಯಕ ಅಂಚೆ ಅಧೀಕ್ಷಕ ಮಹಾಂತೇಶ ತೊಗರಿ, ಪೋಸ್ಟ್ ಮಾಸ್ಟರ್ ನಾಗರಾಜ್. ಬಿ, ಉಪ ಅಂಚೆ ಪಾಲಕ ಡಿ.ಎಂ. ದ್ರಾಕ್ಷಿ, ಸಹಾಯಕ ಅಂಚೆ ಪಾಲಕ ಸರ್ವೋತ್ತಮ, ಅಕೌಂಟೆಂಟ್ ಅಶೋಕ್ ಟಿ, ರಮೇಶ್ ಪಾಟೀಲ್, ಶ್ರೀಕಂಠಯ್ಯ, ರಾಜಬ್ ಅಲಿ, ರಮೇಶ ಬಾರ್ಕಿ, ಮುದುಕಪ್ಪ, ಸಕ್ರಪ್ಪ ಹೂಗಾರ, ದೀಪೇಶ ಬನ್ನಾಲ್ ಇದ್ದರು. ಜಿ.ಎನ್. ಹಳ್ಳಿ, ಮಾರ್ಕೆಟಿಂಗ್ ಎಕ್ಸಿಕ್ಯೂಟಿವ್ ಸುಭಾಸ ಮೋಟಮ್ಮನವರ ನಿರ್ವಹಿಸಿದರು.

ಕೊಪ್ಪಳದ ಪ್ರಧಾನ ಅಂಚೆ ಕಚೇರಿಯಲ್ಲಿ ನಡೆದ ರಾಷ್ಟ್ರೀಯ ಅಂಚೆ ದಿನವನ್ನು ಸಂಸದ ರಾಜಶೇಖರ್ ಹಿಟ್ನಾಳ ಉದ್ಘಾಟಿಸಿದರು.

ಟಿಬಿ ಡ್ಯಾಂನಿಂದ 1 ಲಕ್ಷ ಕ್ಯೂಸೆಕ್ ನೀರು ನದಿಗೆ

ಕೊಪ್ಪಳ: ರಾಜ್ಯಾದ್ಯಂತ ಹಿಂಗಾರಿನಲ್ಲೂ ವರುಣ ಅಬ್ಬರಿಸುತ್ತಿದ್ದು, ತುಂಗಭದ್ರ ಜಲಾಶಯದಿಂದ ಮತ್ತೇ ಭಾರಿ ಪ್ರಮಾಣದ ನೀರು ಯಾವುದೇ ಸಮಯದಲ್ಲಿ ನದಿಗೆ ಬಿಡುಗಡೆ ಮಾಡಲಾಗುವುದು ಎಂದು ಟಿಬಿ ಬೋರ್ಡ್ ಸಾರ್ವಜನಿಕರಿಗೆ ಎಚ್ಚರಿಕೆ ನೀಡಿದೆ.

ರಾಜ್ಯಾಂದ್ಯಂತ ಎಲ್ಲೆಡೆ ಉತ್ತಮ ಮಳೆಯಾಗಿದೆ. ತುಂಗಭದ್ರ ಡ್ಯಾಂನ ಜಲಾನಯನ ಪ್ರದೇಶದಲ್ಲೂ ಭಾರಿ ಪ್ರಮಾಣದ ಮಳೆ ಆಗುತ್ತಿದೆ. ಸ್ಥಳೀಯವಾಗಿಯೂ ಕಿನ್ನಾಳ ಡ್ಯಾಂ ಭರ್ತಿಯಾಗಿ ಇಲ್ಲಿಂದಲೂ ಸಾಕಷ್ಟು ನೀರು ಡ್ಯಾಂ ಸೇರುತ್ತಿದೆ. ಇದರ ಜತೆಗೆ ತುಂಗ, ಭದ್ರ ಮತ್ತು ವರದಾ ಡ್ಯಾಂನ ಕ್ರಸ್ಟ್ ಗೇಟ್ ಗಳ ಮೂಲಕವೂ ನೀರು ಹರಿಸಲಾಗುತ್ತಿದೆ. ಇದರಿಂದ ಜಲಾಶಯಕ್ಕೆ ಸುಮಾರು 85 ಸಾವಿರ ಕ್ಯೂಸೆಕ್ ಒಳ ಹರಿವು ದಾಖಲಾಗುತ್ತಿದೆ. ಇದರಿಂದ ಅನಿವಾರ್ಯವಾಗಿ ತುಂಗಭದ್ರಾ ಜಲಾಶಯದ ಕ್ರಸ್ಟ್ ಗೇಟ್ ಮೂಲಕ ನೀರು ಬಿಡುಗಡೆ ಮಾಡಬೇಕಿದೆ.

ಒಟ್ಟು ಒಟ್ಟು 105.788 ಟಿಎಂಸಿ ನೀರು ಸಂಗ್ರಹ ಸಾಮರ್ಥ್ಯ ತುಂಗಭದ್ರಾ ಜಲಾಶಯದಲ್ಲಿ ಸದ್ಯ ಸದ್ಯ 101.656 ಟಿಎಂಸಿ ನೀರಿನ ಸಂಗ್ರಹ ಇದೆ. ಕಳೆದ ಆ. 10 ರಂದು ಜಲಾಶಯದ 19ನೇ ಕ್ರಸ್ಟ್ ಗೇಟ್ ಕೊಚ್ಚಿಕೊಂಡು ಹೋಗಿತ್ತು. ಇದರಿಂದ ಡ್ಯಾಂ ಸಂಪೂರ್ಣ ಭರ್ತಿ ಆಗುವ ಮೊದಲೇ ಕ್ರಸ್ಟ್ ಗೇಟ್ ಮೂಲಕ ನೀರು ನದಿಗೆ ಬಿಡುಗಡೆ ಮಾಡಲಾಗುತ್ತಿದೆ. ಈ ಹಿನ್ನೆಲೆ ಜಲಾಶಯಕ್ಕೆ 84 ಸಾವಿರ ಕ್ಯೂಸೆಕ್ ನೀರಿನ ಒಳ ಹರಿವು ಇದ್ದು, ನದಿಗೆ 78 ಸಾವಿರ ಕ್ಯೂಸೆಕ್ ನೀರು ಬಿಡಲಾಗುತ್ತಿದೆ. ನದಿಗೆ ಬಿಡುಗಡೆ ಮಾಡುವ ಪ್ರಮಾಣ ಯಾವುದೇ ಕ್ಷಣದಲ್ಲಿ 1 ಲಕ್ಷ ಮತ್ತು ಅದಕ್ಕಿಂತ ಹೆಚ್ಚಾಗಬಹುದು. ಈ ಹಿನ್ನೆಲೆ ನದಿ ಪಾತ್ರದ ಜನರು ಎಚ್ಚರಿಕೆಯಿಂದ ಇರುವಂತೆ ಟಿಬಿ ಬೋರ್ಡ್ ಸೂಚನೆ ನೀಡಿದೆ.

ಯುವ ದಸರೆ, ಸಂಭ್ರಮಿಸಿದ ಯುವಕರು

ನಗರದ ಆರ್.ಜಿ.ಎಂ.ಶಾಲಾ ಆವರಣದಲ್ಲಿ ದಸರಾ ಉತ್ಸವ ಸಮಿತಿ ಶುಕ್ರವಾರ ರಾತ್ರಿ ಹಮ್ಮಿಕೊಂಡಿದ್ದ ಯುವ ದಸರಾ ನಡೆಯಿತು.

ಸಿಂಧನೂರು: ನಗರದ ಆರ್.ಜಿ.ಎಂ.ಶಾಲಾ ಆವರಣದಲ್ಲಿ ದಸರಾ ಉತ್ಸವ ಸಮಿತಿ ಶುಕ್ರವಾರ ರಾತ್ರಿ ಹಮ್ಮಿಕೊಂಡಿದ್ದ ಯುವ ದಸರಾ ಕಾರ್ಯಕ್ರಮದಲ್ಲಿ ನಾಡಿನ ಖ್ಯಾತ ಹಿನ್ನೆಲೆ ಗಾಯಕ ವಿಜಯ ಪ್ರಕಾಶ್ ಮತ್ತು ಅನುರಾಧಾ ಭಟ್ ಅವರ ತಂಡ ಸಂಗೀತ ರಸದೌತಣವನ್ನೇ ಉಣಬಡಿಸಿದರು.

ಕಿಕ್ಕಿರಿದು ತುಂಬಿದ್ದ ಶಾಲಾ ಆವರಣದಲ್ಲಿ ಗಾಯಕರು ಸಿನಿ ಗೀತೆಗಳನ್ನು ಹಾಡುತ್ತಿದ್ದಂತೆ ಪ್ರೇಕ್ಷಕರ ವಲಯದಿಂದ ಬಾರಿ ಕರತಾಡನ ಕೇಳಿಬಂತು. ಇತ್ತೀಚಿನ ಹೊಸ ಸಿನಿಮಾ ಹಾಗೂ ಹಳೆಯ ಸಿನಿ ಹಾಡುಗಳನ್ನು ವಿಜಯಪ್ರಕಾಶ್ ಹಾಗೂ ಅನುರಾಧಾ ಭಟ್ ಅವರ ತಂಡ ಹಾಡುವ ಮೂಲಕ ರಂಜಿಸಿದರು.

ಸರಕಾರದ ಕಾರ್ಯಕ್ರಮವನ್ನು ಮಾನ್ಯ ಶಾಸಕರು ತಮ್ಮ ಕುಟುಂಬದ ಕಾರ್ಯಕ್ರಮ ಮಾಡಿದ ಶಾಸಕರು ವೇದಿಕೆಯ ಮೇಲೆ ತಮ್ಮ ಕುಟುಂಬದವರು ಬಿಟ್ಟು ಬೇರೆ ಯಾರು ಇಲ್ಲದಿರುವುದು ಸಾರ್ವಜನಿಕರ ಚರ್ಚೆ ವಿಷಯವಾಗಿದೆ ಪಕ್ಷತಿತವಾಗಿ ಕಾರ್ಯಕ್ರಮ ಎಂದು ಕುಟುಂಬದ ಕಾರ್ಯಕ್ರಮ ರೀತಿ ನಡೆಸಿದ್ದಾರೆ, ಅದರಿಂದ ಸರಕಾರದ ಹಣ ಖರ್ಚು ಒಟ್ಟು ಕಾರ್ಯಕ್ರಮಕ್ಕೆ 37 ಲಕ್ಷ ಖರ್ಚು ಮಾಡಿ ತಮ್ಮ ಕುಟುಂಬವನ್ನು ಪರಿಚಯಿಸಿದ್ದಾರೆ ಮಾನ್ಯ ಶಾಸಕರು ಇಂದು ಸಾರ್ವಜನಿಕರ ಕೆಂಗ್ಗಣಿಗೆ ಗುರಿಯಾಗಿದೆ.

ಬೊಂಬೆ ಹೇಳುತ್ತೈತೇ ನೀನೇ ರಾಜಕುಮಾರ

ಖ್ಯಾತ ಕನ್ನಡ ತಾರೆ ಪುನಿತ್‌ರಾಜ್ ಕುಮಾರ್ ಅಭಿನಯದ ಬೊಂಬೆ ಹೇಳುತೈತೆ, ನೀನೇ ರಾಜಕುಮಾರ ಹಾಡಿಗೆ ಯುವಕರು ಕುಣಿದು ಕುಪ್ಪಳಿಸಿದರು. ಈ ಹಾಡಿಗೆ ಪ್ರೇಕ್ಷರೆಲ್ಲರೂ ಮೊಬೈಲ್‌ನ ಟಾರ್ಚ್ ಬೆಳಗಿಸುವ ಮೂಲಕ ಹರ್ಷೋಲ್ಲಾಸ ವ್ಯಕ್ತಪಡಿಸಿದರು.

ಸಿನಿ ಶೈಲಿಯ ಭವ್ಯ ವೇದಿಕೆ ಯುವ ದಸರಾ ಹಿನ್ನೆಲೆಯಲ್ಲಿ ಆರ್.ಜಿ.ಎಂ.ಆವರಣದಲ್ಲಿ ಸಿನಿಮಾ ಶೈಲಿಯಲ್ಲಿ ಭವ್ಯ ವೇದಿಕೆ ಹಾಕಿ, ಸಾರ್ವಜನಿಕರಿಗೆ ಆಸನ ವ್ಯವಸ್ಥೆ ಮಾಡಲಾಗಿತ್ತು. ಕಾರ್ಯಕ್ರಮಕ್ಕೆ ಅಪಾರ ಜನಸಾಗರವೇ ಹರಿದುಬಂದಿತ್ತು. ರಾತ್ರಿ 7 ಗಂಟೆ ಸುಮಾರಿನಿಂದ ಆರಂಭವಾದ ಕಾರ್ಯಕ್ರಮ ಬಹಳ ಹೊತ್ತಿನವರೆಗೂ ನಡೆಯಿತು. ವಿಜಯ್ ಪ್ರಕಾಶ್, ಅನುರಾಧಾ ಭಟ್ ಸೇರಿದಂತೆ ಇನ್ನಿತರೆ ಕಲಾವಿದರು ಸಿನಿಮಾ ಸೇರಿದಂತೆ ಜನಪದ ಹಾಡುಗಳಿಗೆ ಧ್ವನಿಯಾದರು.

ಕಿತ್ತೂರು ಉತ್ಸವದ ವಿಜಯ ಜ್ಯೋತಿಗೆ ಸ್ವಾಗತ

ರಾಯಚೂರು: ಕಿತ್ತೂರು ಉತ್ಸವದ ಪ್ರಯುಕ್ತ ರಾಜ್ಯಾದಂತ್ಯ ಹಮ್ಮಿಕೊಂಡಿರುವ ವಿಜಯ ಜ್ಯೋತಿ ಯಾತ್ರೆಯು ಭಾನುವಾರ ರಾಯಚೂರು ನಗರ ತಲುಪಿತು.

ನಗರದ ಬಸವೇಶ್ವರ ವೃತ್ತದಲ್ಲಿ ವಿಜಯ ಜ್ಯೋತಿಗೆ ರಾಯಚೂರು ತಹಸೀಲ್ದಾರ್ ಸುರೇಶ ವರ್ಮ ಅವರು ಸ್ವಾಗತಿಸಿ, ಪೂಜೆ ಸಲ್ಲಿಸಿದರು.

ಕಿತ್ತೂರ ಚೆನ್ನಮ್ಮಾಜಿ ವಿಜಯ ಜ್ಯೋತಿಗೆ ತಹಸೀಲ್ದಾರ್ ಸುರೇಶ್ ಶರ್ಮ ಸ್ವಾಗತಿಸಿ, ರಥದಲ್ಲಿದ್ದ ರಾಣಿ ಚೆನ್ನಮ್ಮ ಪುತ್ಥಳಿಗೆ ಪುಷ್ಪಹಾರ ಅರ್ಪಿಸಿ ಹಸಿರು ನಿಶಾನೆ ತೋರುವ ಮೂಲಕ ಚಾಲನೆ ನೀಡಿದರು.

ಕಲಾ ತಂಡಗಳೊಂದಿಗೆ ಸಾಗಿದ ವಿಜಯ ಜ್ಯೋತಿ ಯಾತ್ರವು ನಗರದ ಚಂದ್ರಮೌಳೇಶ್ವರ ವೃತ್ತದ ಮಾರ್ಗವಾಗಿ ಯಾದಗಿರಿಗೆ ತಲುಪುತ್ತದೆ.

ಬೆಳಗಾವಿ ಜಿಲ್ಲೆ ಕಿತ್ತೂರಿನಲ್ಲಿ ಅ.23 ರಿಂದ 25ರವರೆಗೆ ನಡೆಯಲಿರುವ ಕಿತ್ತೂರು ಉತ್ಸವ ಪ್ರಯುಕ್ತ ರಾಜ್ಯಾದಂತ್ಯ ಸಂಚರಿಸುವ ಈ ವಿಜಯ ಜ್ಯೋತಿ ಯಾತ್ರೆ ಕೊಪ್ಪಳ ಜಿಲ್ಲೆಯಿಂದ ರಾಯಚೂರು ಜಿಲ್ಲೆಗೆ ತಲುಪಿದ್ದು, ದೇವಸೂಗೂರು ಮಾರ್ಗವಾಗಿ ಜಿಲ್ಲೆಯಿಂದ ಯಾದಗಿರಿ ಜಿಲ್ಲೆಗೆ ಬಿಳ್ಕೊಡಲಾಯಿತು.

ಈ ಸಂದರ್ಭದಲ್ಲಿ ತಾಲೂಕು ಪಂಚಾಯಿತಿ ಕಾರ್ಯನಿರ್ವಹಕ ಅಧಿಕಾರಿ ಚಂದ್ರಶೇಖರ ಪವಾರ್, ರಾಯಚೂರು ನಗರಸಭೆಯ ಪೌರಾಯಕ್ತರಾದ ಗುರುಸಿದ್ದಯ್ಯಸ್ವಾಮಿ ಹಿರೇಮಠ, ಕನ್ನಡ ಮತ್ತು ಸಂಸ್ಕೃತಿ ಇಲಾಖೆಯ ಇಸ್ಮಾಯಿಲ್, ಜಿಲ್ಲಾ ಕನ್ನಡ ಸಾಹಿತ್ಯ ಪರಿಷತ್ ಜಿಲ್ಲಾ ಸಹಕಾರ್ಯದರ್ಶಿಯಾದ ಡಾ.ದಂಡಪ್ಪ ಬಿರಾದಾರ್ ಸೇರಿದಂತೆ ವಿವಿಧ ಇಲಾಖೆಯ ಅಧಿಕಾರಿಗಳು ಹಾಗೂ ಸಿಬ್ಬಂದಿಗಳು ಹಾಗೂ ಕಲಾ ತಂಡಗಳ ಪ್ರತಿನಿಧಿಗಳು ಇದ್ದರು.

ಕಿತ್ತೂರು ರಾಣಿ ಚೆನ್ನಮ್ಮ ಅವರ ತ್ಯಾಗ, ಶೌರ್ಯ ಮತ್ತು ದೇಶ ಭಕ್ತಿಯು ಇಂದಿನ ಯುವ ಜನಾಂಗಕ್ಕೆ ಸ್ಫೂರ್ತಿಯಾಗಬೇಕು. ಬ್ರಿಟೀಷರ ವಿರುದ್ಧ ಹೋರಾಡಿದ ದಿಟ್ಟ ಮಹಿಳೆ ನಗರದ ವಿವಿಧೆಡೆ ಯಾತ್ರೆ ಸಂಚರಿಸಲಿದೆ. ಅ.2ರಂದು ಸನ್ಮಾನ್ಯ ಮುಖ್ಯಮಂತ್ರಿಗಳಾದ ಸಿದ್ದರಾಮಯ್ಯ ಅವರು ಯಾತ್ರೆಗೆ ಚಾಲನೆ ನೀಡಿದ್ದಾರೆ. ಬೆಳಗಾವಿ ಜಿಲ್ಲೆಯ ಕಿತ್ತೂರಿನಲ್ಲಿ ಅ.23 ರಿಂದ 25ರವರೆಗೆ ಕಿತ್ತೂರು ಉತ್ಸವ ಏರ್ಪಡಿಸಲಾಗಿದೆ.

- ಸುರೇಶ್ ಶರ್ಮ, ತಹಸೀಲ್ದಾರ್

ನಗರದ ಬಸವೇಶ್ವರ ವೃತ್ತದಲ್ಲಿ ವಿಜಯ ಜ್ಯೋತಿಗೆ ರಾಯಚೂರು ತಹಸೀಲ್ದಾರ್ ಸುರೇಶ ವರ್ಮ ಅವರು ಸ್ವಾಗತಿಸಿ, ಪೂಜೆ ಸಲ್ಲಿಸಿದರು.

ಲಿಂಗಸೂಗೂರು ಪಟ್ಟಣದ ಪಾಲಕಮ್ಮ ದೇವಸ್ಥಾನದಲ್ಲಿ ಪ್ರತಿ ವರ್ಷದಂತೆ ಈ ವರ್ಷವೂ ಕೂಡ ಶರನ್ನವರಾತ್ರಿ ಅಂಗವಾಗಿ ಒಂಭತ್ತು ದಿನಗಳ ಪರ್ಯಂತ ಪಾಲಕಮ್ಮ ದೇವಿ ಮೂರ್ತಿಗೆ ಅಲಂಕಾರ ಮಾಡಿ, ಶ್ರದ್ಧಾ ಭಕ್ತಿಯಿಂದ ವಿಶೇಷ ಪೂಜೆ ಸಲ್ಲಿಸಲಾಯಿತು.

ಅರಣ್ಯ ಭೂಮಿ, ಕೇಂದ್ರಕ್ಕೆ ಪ್ರಸ್ತಾವನೆ

ರಾಯಚೂರು: ಜಿಲ್ಲೆಯಲ್ಲಿ ಏಮ್ಸ್ ಸ್ಥಾಪಿಸಲು ಡೀಮ್ಸ್ ಅರಣ್ಯ ಭೂಮಿ ಪರಿವರ್ತನೆಗೆ ಕೇಂದ್ರ ಸರಕಾರಕ್ಕೆ ಪ್ರಸ್ತಾವನೆ ಸಲ್ಲಿಸಲುಸಿದ್ಧತೆ ಮಾಡಿಕೊಳ್ಳಲಾಗುತ್ತಿದೆ ಎಂದು ಜಿಲ್ಲಾಧಿಕಾರಿ ಕೆ.ನಿತೀಶ್ ತಿಳಿಸಿದರು.

ಅವರ ಭೇಟಿಯಾದ ಸುದ್ದಿಗಾರರೊಂದಿಗೆ ಮಾತನಾಡಿ, ಮಂಜೂರಾತಿಗೆ ರಾಜ್ಯ ಸರಕಾರದಿಂದ ಕೇಂದ್ರಕ್ಕೆ ಎರಡು ಬಾರಿ ಪ್ರಸ್ತಾವನೆ ಸಲ್ಲಿಸಲಾಗಿದ್ದು. ಏಮ್ಸ್ ಸ್ಥಾಪಿಸಲು ಕೆಲ ಷರತ್ತುಗಳಿರುವುದರಿಂದ ನಗರಕ್ಕೆ ಹೊಂದಿಕೊಂಡಂತೆ ಇರುವ ಒಂದೇ ಕಡೆ 200 ಎಕರೆ ಭೂಮಿ, ನೀರು, ವಿದ್ಯುತ್, ರೈಲು, ವಿಮಾನ, ಸಾರಿಗೆ ಸೇರಿ ವಿವಿಧ ಸೌಲಭ್ಯ ಬೇಕಾಗುತ್ತದೆ ಎಂದರು. ಜಿಲ್ಲೆಯಿಂದ ತಮ್ಮ ಮೂಲಕ ವಿಸ್ತತ ವರದಿ ರೂಪದ ಪ್ರಸ್ತಾವನೆ ಸಲ್ಲಿಸಬೇಕಾಗಿರುವುದರಿಂದ ವಿಶ್ವ ವಿದ್ಯಾಲಯದ ಎದುರಿಗೆ ಇರುವ ಡೀಮ್ಸ್ ಅರಣ್ಯ ಭೂಮಿಯ ಗುರುತಿಸಿದ್ದು ಅದನ್ನು ಭೂ ಪರಿವರ್ತನೆ ಮಾಡಿಕೊಡಲು ಕೇಂದ್ರ ಸರಕಾರಕ್ಕೆ ಸಲ್ಲಿಸುವ ನಿರ್ಧಾರ ಮಾಡಲಾಗಿದೆ. ತುಂಗಭದ್ರಾ ಎಡದಂಡೆ ಕಾಲುವೆಗೆ ಕೊನೆ ಭಾಗಕ್ಕೆ ನೀರು ತಲುಪದ ಬಗ್ಗೆ ಇರುವ ಅನೇಕ ದೂರುಗಳ ಪರಿಶೀಲಿಸಿದ್ದರಿಂದ ನೀರಾವರಿ, ಪೊಲೀಸ್ ಇಲಾಖೆ, ಸಹಾಯಕ ಆಯುಕ್ತರು, ಮೇಲ್ಭಾಗದಿಂದ ನಿಗದಿತ ಪ್ರಮಾಣದ ನೀರು ಹರಿಸಲು ನೀರಾವರಿ ನಿಗಮದ ಅಧಿಕಾರಿಗಳಿಗೆ ಸೂಚಿಸಲಾಗಿದೆ ಎಂದು ತಿಳಿಸಿದರು.

ಹಾಲಾಪೂರದಲ್ಲಿ ರಾಜರಾಜೇಶ್ವರಿ ಪುರಾಣ

ಮಸ್ಕಿ: ತಾಲೂಕಿನ ಹಾಲಾಪೂರ ಗ್ರಾಮದಲ್ಲಿರುವ ದುರ್ಗಾದೇವಿ ದೇವಸ್ಥಾನ, ಬನ್ನಿ ಮರ, ವೆಂಕಟಾಪೂರ ದುರಗಮ್ಮ ಮತ್ತು ದುಗ್ಗಮ್ಮದೇವಿ ದೇವಸ್ಥಾನದಲ್ಲಿ ಪ್ರತಿವರ್ಷದಂತೆ ಈ ವರ್ಷವೂ ಕೂಡ ಪುರಾಣ ನಡೆಯಿತು.

ಶ್ರೀ ದುರ್ಗಾದೇವಿ ದೇವಸ್ಥಾನದಲ್ಲಿ ಅಮರಯ್ಯ ಸ್ವಾಮಿಗಳು, ಮಾನಯ್ಯ ವಿಶ್ವಕರ್ಮ, ವಾಗೇಶ ಸ್ವಾಮಿ ಕೊಟ್ಟರು ಇವರು ಪುರಾಣ ನಡೆಸಿಕೊಡುತ್ತಾರೆ ಹಾಗೆ ಶ್ರೀ ವೆಂಕಟಪೂರ ದುರಗಮ್ಮನ ದೇವಸ್ಥಾನದಲ್ಲಿ ಅರ್ಚಕರಾದ ಶ್ರೀ ಗಣೇಶ ಪೂಜಾರಿಯವರು ನಿತ್ಯವೂ ಪೂಜಾ ಅಲಂಕೃತ ಕಾರ್ಯಕ್ರಮಗಳನ್ನು ಮಾಡುತ್ತಾರೆ ಹಾಗೆ ದುಗ್ಗಮ್ಮ ದೇವಿ ದೇವಸ್ಥಾನದಲ್ಲಿ 31 ನೇ ವರ್ಷದ ಶ್ರೀ ರಾಜರಾಜೇಶ್ವರಿ ಪುರಾಣವು ಕರಿಯಪ್ಪ ಹಿರೇಕುರುಬರ ನೇತೃತ್ವದಲ್ಲಿ ಅತ್ಯಂತ ವಿಜೃಂಭಣೆಯಿಂದ ನಡೆಯಿತು.

ಈ ಒಂದು ಪುರಾಣದ ನೇತೃತ್ವ ವಹಿಸಿರುವ ಕರಿಯಪ್ಪ ಹಿರೇಕುರುಬರ ರವರಿಗೆ ಮೊದಲಿನಿಂದಲೂ ದೇವರ ಸೇವೆ ಹಾಗೂ ಶ್ರೀ ಬಸವೇಶ್ವರರ ಆರಾಧಕರಾಗಿದ್ದರು ಹೀಗಾಗಿ ಹಾಲಾಪೂರದ ಶ್ರೀ ಲಿಂ.ಅಮರಯ್ಯಸ್ವಾಮಿ ಹಿರೇಮಠ ರವರು ಕರಿಯಪ್ಪ ನವರಿಗೆ ನೀನು ಪ್ರತಿವರ್ಷವೂ ಕೂಡ ನಿನ್ನ ಕೈಲಾದಮಟ್ಟಿಗೆ ಶ್ರೀ ರಾಜರಾಜೇಶ್ವರಿಯ ಪುರಾಣ ನಡೆಸಿಕೊಂಡು ಹೋಗು ನಿನಗೆ ಎಲ್ಲವೂ ಒಳ್ಳೆಯದಾಗುತ್ತದೆ ಎಂದು ಶ್ರೀ ಲಿಂ.ಅಮರಯ್ಯಸ್ವಾಮಿ ಹಿರೇಮಠ ಹೇಳಿದರು. ಅದರಂತೆ ಕರಿಯಪ್ಪ ಹಿರೇಕುರುಬರ ಅಂದಿನಿಂದ ಇಲ್ಲಿಯವರೆಗೆ ಸತತವಾಗಿ ಪುರಾಣವನ್ನು ಗ್ರಾಮದ ಮತ್ತು ಸುತ್ತಮುತ್ತಲಿನ ಹಳ್ಳಿಗಳ ಜನರ ಸಹಾಯ ಸಹಕಾರದೊಂದಿಗೆ ಸಂಭ್ರಮ ಸಡಗರದೊಂದಿಗೆ ನಡೆಸಿಕೊಂಡು ಬಂದಿದ್ದೆವೆ ಎಂದು ಹೇಳಿದರು. ಪುರಾಣ ಪ್ರವಚನಕಾರರಾಗಿ ಶ್ರೀ ಶರಣಯ್ಯಸ್ವಾಮಿ ಶಾಸ್ತ್ರೀ ಬ್ರಹ್ಮನಠ ಮಸ್ಕಿ, ಗವಾಯಿಗಳು ಯತೀಶ ಮಠಪತಿ ಕವಿತಾಳ, ತಬಲವಾದಕ ಭೀಮಣ್ಣ ಶಾಂತಪೂರ, ಈ ರೀತಿಯಾಗಿ ಹತ್ತು ದಿನಗಳ ಕಾಲ ಶ್ರೀ ರಾಜರಾಜೇಶ್ವರಿ ಪುರಾಣ ಕಾರ್ಯಕ್ರಮವು ಯಶಸ್ವಿಯಾಗಿ ನಡೆಯಿತ್ತಿದ್ದು, ನಿತ್ಯವೂ ಭಕ್ತರು ಸ್ವ-ಇಚ್ಛೆಯಿಂದ ಪ್ರಸಾದ ವ್ಯವಸ್ಥೆ ಮಾಡುತ್ತಾರೆ, ದೇವಸ್ಥಾನವು ಊರುಬಿಟ್ಟು ಅಡವಿಯಲ್ಲಿ ಇದ್ದರು ಸಹ ರಾತ್ರಿಯ ವೇಳೆಗೆ ನೂರಾರು ಭಕ್ತರು ವಿಶೇಷವಾಗಿ ಮಹಿಳೆಯರು ಪುರಾಣಕ್ಕೆ ಆಗಮಿಸಿ ಪ್ರಸಾದ ಸ್ವೀಕರಿಸಿ ತಾಯಿಯ ಕೃಪೆಗೆ ಪಾತ್ರರಾಗಿದ್ದು ವಿಶೇಷವಾಗಿದೆ.

ಮಸ್ಕಿ ತಾಲೂಕಿನ ಹಾಲಾಪೂರು ಗ್ರಾಮದ ಶ್ರೀ ರಾಜರಾಜೇಶ್ವರಿ ಪುರಾಣ ಕಾರ್ಯಕ್ರಮದಲ್ಲಿ, ಪ್ರವಚನಕಾರರಾದ ಶ್ರೀ ಶರಣಯ್ಯಸ್ವಾಮಿ ಯಶಸ್ವಿಯಾಗಿ ನಡೆಸಿಕೊಟ್ಟರು.

ನವರಾತ್ರಿಯ ಸಾಂಸ್ಕೃತಿಕ ಕಾರ್ಯಕ್ರಮಗಳಿಗೆ ತೆರೆ

ರಾಯಚೂರು: ಮುನ್ನೂರು ಕಾಪು ಸಮಾಜದ ನವರಾತ್ರಿ 9 ದಿನಗಳ ಸಾಂಸ್ಕೃತಿಕ ಕಾರ್ಯಕ್ರಮ ಜನ ಮನ ಗೆದ್ದು ಇಂದು ಭಾರೀ ಜನಸ್ತೋಮದ ಮದ್ಯೆ ಅತ್ಯಂತ ಅದ್ದೂರಿಯಾಗಿ ತೆರೆ ಕಂಡಿತು. ನವರಾತ್ರಿ 9 ದಿನಗಳ ಮುನ್ನೂರು ಕಾಪು ಸಮಾಜ ಆಯೋಜಿಸಿದ ಗ್ರಾಮೀಣ ಸೊಗಡು ಜಾನಪದ ನೃತ್ಯ ಸೇರಿದಂತೆ ಇನ್ನಿತರ ವೈವಿಧ್ಯಮಯ ಪ್ರದರ್ಶನದ ಮೂಲಕ ಫೈನಲ್ ಬಂದ ತಂಡಗಳ ಸಾಮೂಹಿಕವಾಗಿ ನೃತ್ಯ ಪ್ರದರ್ಶನ ನೀಡುವ ಮೂಲಕ ಇಡೀ ಸಾಂಸ್ಕೃತಿಕ ಲೋಕವೇ ಧರೆಗಿಳಿದಂತೆ ಕಂಡು ಬಂದಿತು. ಮುನ್ನೂರು ಕಾಪು ಸಮಾಜದ ಸಾಂಸ್ಕೃತಿಕ ರೂವಾರಿ ಮಾಜಿ ಶಾಸಕ ಎ. ಪಾಪಾರೆಡ್ಡಿ ಅವರ ನೇತೃತ್ವದಲ್ಲಿ ನಡೆಯುವ ಮುಂಗಾರು ಹಬ್ಬ ನಂತರ ಸಾಂಸ್ಕೃತಿಕ ಕಾರ್ಯಕ್ರಮಗಳು ಜನರ ಮೆಚ್ಚುಗೆ ಪಾತ್ರವಾಗುವುದರ ಮೂಲಕ ರಾಜ್ಯಕ್ಕೆ ಮಾದರಿಯಾಗುತ್ತೇವೆ. ಈ ಕಾರ್ಯಕ್ರಮವನ್ನು ಉದ್ಘಾಟಿಸಿ ಶಾಸಕ ಶಿವರಾಜ ಪಾಟೀಲ್ ಅವರು ಮಾತನಾಡಿದರು. ಈ ಸಂದರ್ಭದಲ್ಲಿ ವೇದಿಕೆ ಮೇಲೆ ಸಾಂಸ್ಕೃತಿಕ ರೂವಾರಿ, ಮಾಜಿ ಶಾಸಕ ಎ. ಪಾಪಾರೆಡ್ಡಿ, ಸಮಾಜದ ಅಧ್ಯಕ್ಷ ಬೆಲ್ಲಂ ನರಸರೆಡ್ಡಿ, ಯು, ಕೃಷ್ಣಮೂರ್ತಿ, ಎಸ್ ವೆಂಕಟರೆಡ್ಡಿ, ಗಾಧರ ಬೆಟ್ಟಪ್ಪ,.ಜಿ. ಶೇಖರ್ ರೆಡ್ಡಿ, ವಿ. ಬಸವರಾಜ, ಗುಡ್ಸಿ ನರಸರೆಡ್ಡಿ, ಶ್ರೀನಿವಾಸ್ ರೆಡ್ಡಿ, ಸೂಗಣ್ಣಗಾರು ವೆಂಕಟರೆಡ್ಡಿ, ಬಂಗಿ ನರಸರೆಡ್ಡಿ, ಕೆ. ಮಹಾಂತರೆಡ್ಡಿ, ಅತ್ತನೂರು ಅಶೋಕ ಪಾಟೀಲ್, ಯು ಲಿಂಗರೆಡ್ಡಿ,ಎಸ್ ತಿಮ್ಮರೆಡ್ಡಿ,ಪಿ. ಮಲ್ಲೇಶ, ಜಿ. ವೆಂಕಟರೆಡ್ಡಿ, ಪುಂಡ್ಲ ರಾಜೇಂದ್ರರೆಡ್ಡಿ, ಮುನ್ನೂರು ಭಾಗವಹಿಸಿದ್ದರು.

ಸಮಾಚಾರ ಸಣ್ಣದಲ್ಲ

ಐಟಿಎಫ್ ಸಿಂಗಲ್ ಜೆಸ್ಸಿ ಆ್ಯನೆ ಫೈನಲ್‌ಗೆ

ಮೈಸೂರು: ಅಮೆರಿಕದ ಆಟಗಾರ್ತಿ ಜೆಸ್ಸಿ ಆ್ಯನೆ ಇಲ್ಲಿ ನಡೆದಿರುವ ಮೈಸೂರು ಓಪನ್ ಮಹಿಳೆಯರ ಐಟಿಎಫ್ ಟೆನಿಸ್ ಟೂರ್ನಿಯ ಡಬಲ್ಸ್ ವಿಭಾಗದಲ್ಲಿ ಪ್ರಶಸ್ತಿ ಮುಡಿಗೇರಿಸಿಕೊಂಡಿದ್ದು, ಸಿಂಗಲ್ಸ್‌ನಲ್ಲಿ ಫೈನಲ್ ತಲುಪಿದ್ದಾರೆ. ಚಾಮರಾಜಪುರಂನ ಮೈಸೂರು ಟೆನಿಸ್ ಕ್ಲಬ್ (ಎಂಟಿಸಿ) ಅಂಗಳದಲ್ಲಿ ಶುಕ್ರವಾರ ನಡೆದ ಸಿಂಗಲ್ಸ್ ವಿಭಾಗದ ಸೆಮಿಫೈನಲ್‌ನಲ್ಲಿ ಜೆಸ್ಸಿ 6-1, 6-0 ಅಂತರದಿಂದ ಲಕ್ಷ್ಮಿಪ್ರಭಾ ಅರುಣ್‌ಕುಮಾರ್ ಅವರನ್ನು ಸುಲಭವಾಗಿ ಮಣಿಸಿದರು. ಟೂರ್ನಿಯ ಎರಡನೇ ಶ್ರೇಯಾಂಕಿತೆ ಜೆಸ್ಸಿ ಪಂದ್ಯದ ಮೊದಲ ಸೆಟ್‌ನ ಮೊದಲ ಗೇಮ್‌ನಿಂದಲೂ ಹಿಡಿತ ಸಾಧಿಸಿದರು. ಅರ್ಹತಾ ಸುತ್ತಿನಿಂದ ಸೆಮಿಫೈನಲ್‌ವರೆಗೆ ಅಚ್ಚರಿಯ ಪ್ರದರ್ಶನ ನೀಡಿದ್ದ ಲಕ್ಷ್ಮಿಪ್ರಭಾ, ಅಮೆರಿಕ ಆಟಗಾರ್ತಿಗೆ ಯಾವ ಹಂತದಲ್ಲೂ ಸಾಟಿಯಾಗಲಿಲ್ಲ. ಸಿಂಗಲ್ಸ್‌ನ ಮತ್ತೊಂದು ಸೆಮಿಫೈನಲ್‌ನಲ್ಲಿ ಟೂರ್ನಿಯ ಅಗ್ರ ಶ್ರೇಯಾಂಕಿತೆ ತಮಿಳುನಾಡಿನ ಆರ್.ಬಿ. ಶ್ರೀವಲ್ಲಿ 6-3, 6-2ರಲ್ಲಿ ರಿಯಾ ಭಾಟಿಯಾರನ್ನು ಸುಲಭವಾಗಿ ಮಣಿಸಿ ಫೈನಲ್ ಪ್ರವೇಶಿಸಿದರು.

ಸೋಹಾಗೆ ನಿರಾಸೆ: ಡಬಲ್ಸ್ ವಿಭಾಗದ ಫೈನಲ್‌ನಲ್ಲಿ ಜೆಸ್ಸಿ ಹಾಗೂ ರಿಯಾ ಭಾಟಿಯಾ ಜೋಡಿಯು 6-1, 6-1ರಲ್ಲಿ ಕರ್ನಾಟಕದ ಸೋಹಾ ಸಾದಿಕ್ ಹಾಗೂ ಆಕಾಂಕ್ಷಾ ನಿಟ್ಟೂರೆ ಜೋಡಿಯನ್ನು ಮಣಿಸಿ ಪ್ರಶಸ್ತಿ ಎತ್ತಿ ಹಿಡಿಯಿತು. ಸೋಹಾ ಹಾಗೂ ಆಕಾಂಕ್ಷಾ ಮೊದಲ ಸೆಟ್‌ನ ನಾಲ್ಕನೇ ಗೇಮ್‌ನಲ್ಲಿ ಭಾಟಿಯಾರ ಸರ್ವ್ ಮುರಿದು ಪ್ರತಿರೋಧ ತೋರುವ ಪ್ರಯತ್ನ ನಡೆಸಿದರಾದರೂ ನಂತರ ಹೋರಾಟ ಬಿಟ್ಟುಕೊಟ್ಟರು. ಕೇವಲ 53 ನಿಮಿಷದಲ್ಲೇ ಪಂದ್ಯ ಮುಗಿಯಿತು.

ಟಿಟಿ: ಐಹಿಕಾ, ಸುತೀರ್ಥಗೆ ಕಂಚು

ಅಸ್ತಾನಾ: ಭಾರತದ ಐಹಿಕಾ ಮುಖರ್ಜಿ ಮತ್ತು ಸುತೀರ್ಥ ಮುಖರ್ಜಿ ಅವರು ಏಷ್ಯನ್ ಟೇಬಲ್ ಟೆನಿಸ್ ಚಾಂಪಿಯನ್‌ಶಿಪ್‌ನ ಮಹಿಳೆಯರ ಡಬಲ್ಸ್‌ನಲ್ಲಿ ಚಾರಿತ್ರಿಕ ಕಂಚಿನ ಪದಕಕ್ಕೆ ಕೊರಳೊಡ್ಡಿದರು. ಈ ಮೂಲಕ ಮೂರು ಕಂಚಿನೊಂದಿಗೆ ಭಾರತದ ಅಭಿಯಾನದ ಮುಕ್ತಾಯವಾಯಿತು. ಶನಿವಾರ ಸೆಮಿಫೈನಲ್ ತಲುಪುವ ಮೂಲಕ ಭಾರತದ ಆಟಗಾರ್ತಿಯರು ಪದಕವನ್ನು ಖಚಿತಪಡಿಸಿಕೊಂಡಿದ್ದರು. ವಿಶ್ವದ 15ನೇ ಕ್ರಮಾಂಕದ ಭಾರತದ ಜೋಡಿ ನಾಲ್ಕರ ಘಟ್ಟದ ಪಂದ್ಯದಲ್ಲಿ 4-11, 9-11, 8-11ರಿಂದ ಜಪಾನ್ನ ಮಿವಾ ಹರಿಮೊಟೊ- ಮಿಯು ಕಿಶಾರಾ ಅವರಿಗೆ ಶರಣಾಗಿ ಕಂಚು ಜಯಿಸಿತು.

ರೋಹಿತ್ ಸ್ಥಾನ ತುಂಬಲು ಸಂಜು ಫಿಟ್ | ಬಾಂಗ್ಲಾ ವಿರುದ್ಧದ ಪಂದ್ಯದಲ್ಲಿ 40 ಬಾಲ್‌ಗೆ ಶತಕ ಬಾರಿಸಿದ್ದ ಬ್ಯಾಟರ್ | ರೋಹಿತ್ ಶರ್ಮಾ ಬಳಿಕ ಅತಿ ವೇಗದ ಶತಕದ ದಾಖಲೆ

ತಂಡಕ್ಕೆ ಲಭಿಸಿದ ಹೊಸ ಹಿಟ್‌ಮ್ಯಾನ್

ಬೆಂಗಳೂರು: ಟಿ20 ವಿಶ್ವಕಪ್ ಬಳಿಕ ಭಾರತದ ಹಿಟ್ ಮ್ಯಾನ್ ರೋಹಿತ್ ಶರ್ಮಾ ಟಿ20ಗೆ ವಿದಾಯ ಹೇಳಿದ್ದರು. ಅದಾದ ಮೇಲೆ, ಟಿ20 ಕ್ರಿಕೆಟ್‌ನಲ್ಲಿ ಟೀಮ್ ಇಂಡಿಯಾದ ಆರಂಭಿಕ ಆಟಗಾರನಾಗಿ ಹಿಟ್ ಮ್ಯಾನ್ ಸ್ಥಾನವನ್ನು ಯಾರು ತುಂಬಲಿದ್ದಾರೆ ಎಂಬ ಬಗ್ಗೆ ಪ್ರಶ್ನೆ ಕಾಡಿತ್ತು. ಇದಕ್ಕೀಗ ಬಿರುಸಿನ ಶತಕದ ಮೂಲಕ ಸಂಜು ಸ್ಯಾಮ್ಸನ್ ಉತ್ತರ ನೀಡಿದ್ದಾರೆ. ಬಾಂಗ್ಲಾದೇಶ ವಿರುದ್ಧದ ಸರಣಿಯಲ್ಲಿ ಸಂಜು ಅವರನ್ನು ಓಪನರ್ ಆಗಿ ಕಣಕ್ಕಿಳಿಸಲು ನಾಯಕ ಸೂರ್ಯಕುಮಾರ್ ಯಾದವ್ ಹಾಗೂ ಕೋಚ್ ಗೌತಮ್ ಗಂಭೀರ್ ನಿರ್ಧಾರ ಕೈಗೊಂಡಿದ್ದರು.

ಮೊದಲೆರಡು ಪಂದ್ಯಗಳಲ್ಲಿ ವೈಫಲ್ಯ ಕಂಡಿದ್ದ ಸಂಜು, ಹೈದರಾಬಾದ್‌ನಲ್ಲಿ ನಡೆದ ಮೂರನೇ ಹಾಗೂ ಅಂತಿಮ ಟಿ20 ಪಂದ್ಯದಲ್ಲಿ ಕೇವಲ 40 ಎಸೆತಗಳಲ್ಲಿ ಶತಕ ಗಳಿಸುವ ಮೂಲಕ ತಮ್ಮ ಸಾಮರ್ಥ್ಯವನ್ನು ಸಾಬೀತು ಮಾಡಿದ್ದಾರೆ.

ಆ ಮೂಲಕ ರೋಹಿತ್ ಶರ್ಮಾ ಬಳಿಕ (35 ಎಸೆತ) ಟಿ20 ಕ್ರಿಕೆಟ್‌ನಲ್ಲಿ ಭಾರತದ ಪರ ವೇಗದ ಶತಕ ಗಳಿಸಿದ ಎರಡನೇ ಬ್ಯಾಟರ್ ಎನಿಸಿದ್ದಾರೆ. ಈ ಹಿಂದೆಯೂ ಸಂಜು ಅವರ ತೋಳ್ಬಲವನ್ನು ರೋಹಿತ್ ಅವರೊಂದಿಗೆ ಹೋಲಿಕೆ ಮಾಡಲಾಗುತ್ತಿತ್ತು. ಆದರೆ ಸಿಕ್ಕಿದ ಅವಕಾಶಗಳನ್ನು ಕೈಚೆಲ್ಲುತ್ತಾರೆ ಎಂಬ ಟೀಕೆಯೂ ಸಂಜು ಮೇಲಿತ್ತು.

ಸಂಜು ಸ್ಯಾಮ್ಸನ್ 47 ಎಸೆತಗಳಲ್ಲಿ 111 ರನ್ ಗಳಿಸಿ ಔಟ್ ಆದರು. ಅವರ ಇನ್ನಿಂಗ್ಸ್‌ನಲ್ಲಿ 11 ಬೌಂಡರಿ ಹಾಗೂ ಎಂಟು ಸಿಕ್ಸರ್‌ಗಳು ಸೇರಿದ್ದವು. ಸಂಜು ಶತಕದ ಬಲದೊಂದಿಗೆ ಭಾರತ ಆರು ವಿಕೆಟ್ ನಷ್ಟಕ್ಕೆ 297 ರನ್ ಪೇರಿಸಿತು. ಇದು ಅಂತಾರಾಷ್ಟ್ರೀಯ ಟಿ20 ಕ್ರಿಕೆಟ್‌ನಲ್ಲಿ ದಾಖಲಾದ ಎರಡನೇ ಅತ್ಯಧಿಕ ಮೊತ್ತ. ಟೆಸ್ಟ್ ಆಡುವ ತಂಡಗಳ ಪೈಕಿ ಇದು ದಾಖಲೆಯ ಮೊತ್ತವಾಗಿದೆ. ಭಾರತದ ಇನ್ನಿಂಗ್ಸ್‌ನಲ್ಲಿ ಒಟ್ಟು 22 ಸಿಕ್ಸರ್‌ಗಳು ಸೇರಿದ್ದವು. ಈವರೆಗೆ 33 ಟಿ20 ಅಂತಾರಾಷ್ಟ್ರೀಯ ಪಂದ್ಯ ಗಳನ್ನು ಆಡಿರುವ ಸಂಜು 22.85ರ ಸರಾಸರಿಯಲ್ಲಿ 594 ರನ್ ಗಳಿಸಿದ್ದಾರೆ. ಇದರಲ್ಲಿ ಒಂದು ಶತಕ ಹಾಗೂ ಎರಡು ಅರ್ಧಶತಕಗಳು ಸೇರಿವೆ.

ಏಕದಿನದಲ್ಲಿ ಒಂದು ಶತಕ ಹಾಗೂ ಐಪಿಎಲ್‌ನಲ್ಲಿ ಮೂರು ಶತಕಗಳು ಸಂಜು ಹೆಸರಿನಲ್ಲಿದೆ. ಸಂಜು ಸ್ಯಾಮ್ಸನ್ ಈ ವರ್ಷ ರೋಹಿತ್ ಶರ್ಮಾ ನಾಯಕತ್ವದಲ್ಲಿ ಟಿ20 ವಿಶ್ವಕಪ್ ಗೆದ್ದ ಭಾರತ ತಂಡದ ಸದಸ್ಯರಾಗಿದ್ದರು.

ಸರಣಿ ಆರಂಭಕ್ಕೂ ಮುನ್ನವೇ ಸಿದ್ಧತೆ

ಕಳೆದ ಶ್ರೀಲಂಕಾ ವಿರುದ್ಧದ ಸರಣಿಯಲ್ಲಿ ಎರಡು ಸಲ ಶೂನ್ಯಕ್ಕೆ ಔಟ್ ಆದ ಬಳಿಕ ಮುಂದಿನ ಸರಣಿಯಲ್ಲಿ ಅವಕಾಶ ಸಿಗುವ ಬಗ್ಗೆ ಸ್ವಲ್ಪ ಅನುಮಾನ ಮೂಡಿತ್ತು. ಆದರೆ ಕೋಚ್ ಹಾಗೂ ನಾಯಕ ನನಗೆ ಬೆಂಬಲ ನೀಡಿದರು. ಏನೇ ಆದರೂ ನಿನ್ನನ್ನು ಬೆಂಬಲಿಸುವುದಾಗಿ ಭರವಸೆ ಕೊಟ್ಟಿದ್ದರು ಎಂದು ಸಂಜು ವಿವರಿಸಿದ್ದಾರೆ. ಭಾರತೀಯ ಕ್ರಿಕೆಟಿಗನಾಗಿ ಮಾನಸಿಕವಾಗಿ ಅನೇಕ ಏರಿಳಿತಗಳನ್ನು ಕಂಡಿದ್ದೇನೆ. ಒತ್ತಡ ಮತ್ತು ವೈಫಲ್ಯಗಳನ್ನು ನಿಭಾಯಿಸಲು ಕಲಿತಿದ್ದೇನೆ ಎಂದು ಅವರು ತಿಳಿಸಿದ್ದಾರೆ. ಡ್ರೆಸ್ಸಿಂಗ್ ರೂಮ್‌ನಲ್ಲಿ ಉತ್ತಮ ವಾತಾವರಣವಿದೆ. ಎಲ್ಲರೂ ನನ್ನನ್ನು ಬೆಂಬಲಿಸುತ್ತಾರೆ. ನನ್ನ ಪ್ರದರ್ಶನದಿಂದ ಅವರೆಲ್ಲರೂ ಸಂತಸಗೊಂಡಿದ್ದಾರೆ. ಸರಣಿ ಆರಂಭಕ್ಕೂ ಮೊದಲೇ ತಾನು ಇನ್ನಿಂಗ್ಸ್ ಆರಂಭಿಸುವ ಬಗ್ಗೆ ಖಚಿತ ಮಾಹಿತಿ ನೀಡಿದ್ದರು. ಇದರಿಂದ ಸರಣಿಗೂ ಮುನ್ನ ಪೂರ್ವ ಸಿದ್ಧತೆ ನಡೆಸಲು ನೆರವಾಯಿತು. ನನ್ನ ವೃತ್ತಿ ಜೀವನದಲ್ಲಿ ಅನೇಕ ವೈಫಲ್ಯಗಳನ್ನು ಕಂಡಿದ್ದೇನೆ. ಓವರ್ ಅನುಭವಿ ಕ್ರಿಕೆಟಿಗನಾಗಿ ನನ್ನ ಕ್ರಿಕೆಟ್ ಬಗ್ಗೆ ಹೆಚ್ಚು ಅರ್ಥ ಮಾಡಿಕೊಂಡಿದ್ದೇನೆ. ಆದ್ದರಿಂದ, ವೈಫಲ್ಯಗಳನ್ನು ನಿಭಾಯಿಸಿ ನನ್ನದೇ ರೀತಿಯಲ್ಲಿ ಯಶಸ್ಸು ಗಳಿಸಲು ಬಯಸುತ್ತೇನೆ. ನಾನು ನಾನಾಗಿರಲು ಬಯಸುತ್ತೇನೆ' ಎಂದು ತಿಳಿಸಿದ್ದಾರೆ.

ಆಜಂ, ಆಫ್ರಿದಿ, ಶಾ ಪಾಕ್ ತಂಡದಿಂದ ಹೊರಕ್ಕೆ

ಲಾಹೋರ್: ಇತ್ತೀಚೆಗಿನ ಸರಣಿಗಳಲ್ಲಿ ತಂಡದ ಹೀನಾಯ ಪ್ರದರ್ಶನದ ಹಿನ್ನೆಲೆಯಲ್ಲಿ ಪಾಕಿಸ್ತಾನದ ಟೆಸ್ಟ್ ಕ್ರಿಕೆಟ್ ತಂಡದಿಂದ ಮಾಜಿ ನಾಯಕ ಬಾಬರ್ ಆಜಂ, ವೇಗದ ಬೌಲರ್‌ಗಳಾದ ಶಾಹೀನ್ ಅಫ್ರಿದಿ ಮತ್ತು ನಸೀಮ್ ಶಾ ಅವರನ್ನು ಕೈಬಿಡಲಾಗಿದೆ.

ಇಂಗ್ಲೆಂಡ್ ವಿರುದ್ಧದ ಅಂತಿಮದ ಎರಡು ಟೆಸ್ಟ್ ಪಂದ್ಯಗಳಿಗೆ ಪಾಕಿಸ್ತಾನ ಕ್ರಿಕೆಟ್ ಮಂಡಳಿ ಭಾನುವಾರ ತಂಡವನ್ನು ಪ್ರಕಟಿಸಿದೆ.

ಬಾಬರ್ ಆಜಂ, ಶಾಹೀನ್ ಅಫ್ರಿದಿ ಮತ್ತು ನಸೀಮ್ ಶಾ ಅವರಿಗೆ ವಿಶ್ರಾಂತಿ ನೀಡಲು ಪಿಸಿಬಿ ನಿರ್ಧರಿಸಿದೆ. ಈ ಪೈಕಿ ಗಾಯದ ಸಮಸ್ಯೆಯಿಂದಾಗಿ ಶಾಹೀನ್ ಹಾಗೂ ನಸೀಮ್ ಸರಣಿಯಿಂದ ಹಿಂದೆ ಸರಿಯಲು ನಿರ್ಧರಿಸಿದ್ದಾರೆ ಎಂದು ತಂಡದ ಮೂಲಗಳು ತಿಳಿಸಿವೆ.

54 ಟೆಸ್ಟ್ ಪಂದ್ಯಗಳ ವೃತ್ತಿ ಜೀವನದಲ್ಲಿ ಇದೇ ಮೊದಲ ಸಲ ಬಾಬರ್ ಆಜಂ ಅವರನ್ನು ತಂಡದಿಂದ ಹೊರಗಟ್ಟಲಾಗಿದೆ. ಆಟಗಾರರ ಈಗಿನ ನಿರ್ವಹಣೆ, ಫಿಟ್ನೆಸ್ ಹಾಗೂ ಭವಿಷ್ಯದ 2024-25ನೇ ಸಾಲಿನ ಸರಣಿಗಳನ್ನು ಪರಿಗಣಿಸಿ ಈ ನಿರ್ಧಾರವನ್ನು ತೆಗೆದುಕೊಳ್ಳಲಾಗಿದೆ ಎನ್ನಲಾಗಿದೆ. ಡೆಂಗಿ ಜ್ವರದಿಂದ ಚೇತರಿಸಿಕೊಳ್ಳುತ್ತಿರುವ ಅಬ್ರಾರ್ ಅಹ್ಮದ್ ಅವರನ್ನೂ ಆಯ್ಕೆಗೆ ಪರಿಗಣಿಸಿಲ್ಲ. 2023ರ ನಂತರ ಟೆಸ್ಟ್ ಕ್ರಿಕೆಟ್‌ನಲ್ಲಿ ಲಯ ಕಂಡುಕೊಳ್ಳಲು ಪರದಾಡುತ್ತಿರುವ ಬಾಬರ್, ಕಳೆದ 18 ಇನಿಂಗ್ಸ್‌ಗಳಲ್ಲಿ ಒಂದೇ ಒಂದು ಅರ್ಧ ಶತಕ ಗಳಿಸಲು ಸಾಧ್ಯವಾಗಿರಲಿಲ್ಲ. ಈ ಅವಧಿಯಲ್ಲಿ ಆಡಿರುವ 9 ಪಂದ್ಯಗಳಲ್ಲಿ ಕೇವಲ 21ರ ಸರಾಸರಿ ಹೊಂದಿದ್ದಾರೆ. ಬಾಬರ್ ಅವರನ್ನು ತಂಡದಿಂದ ಕೈಬಿಟ್ಟಿರುವುದಕ್ಕೆ ಪರ ಹಾಗೂ ವಿರೋಧ ಅಭಿಪ್ರಾಯಗಳು ಕೇಳಿಬರುತ್ತಿವೆ. ಇಂಗ್ಲೆಂಡ್ ವಿರುದ್ಧ ಮುಲ್ತಾನ್‌ನಲ್ಲಿ ನಡೆದ ಮೊದಲ ಟೆಸ್ಟ್ ಪಂದ್ಯದಲ್ಲಿ ಮೊದಲ ಇನ್ನಿಂಗ್ಸ್‌ನಲ್ಲಿ 556 ರನ್ ಗಳಿಸಿದ್ದರೂ ಪಾಕಿಸ್ತಾನ ಸೋಲಿಗೆ ಶರಣಾಗಿತ್ತು.

ಅ.18ರಿಂದ ಒಮನ್‌ನಲ್ಲಿ ಸರಣಿ ಆರಂಭ | ರಾಜ್ಯದಿಂದ ಒಬ್ಬರೂ ಇಲ್ಲ

ಎಮರ್ಜಿಂಗ್ ಏಷ್ಯಾಕಪ್: ಭಾರತ ತಂಡ ಪ್ರಕಟ

ಮುಂಬಯಿ: ಅಕ್ಟೋಬರ್ 18ರಂದು ಒಮನ್‌ನಲ್ಲಿ ನಡೆಯಲಿರುವ ಪುರುಷರ ಟಿ20 ಉದಯೋನ್ಮುಖ ತಂಡಗಳ ಏಷ್ಯಾ ಕಪ್‌ಗೆ ಭಾರತ ಎ ತಂಡ ಪ್ರಕಟಗೊಂಡಿದೆ. ಎಡಗೈ ಬ್ಯಾಟರ್ ತಿಲಕ್ ವರ್ಮಾ ತಂಡವನ್ನು ಮುನ್ನಡೆಸಲಿದ್ದಾರೆ. ವಿಪರ್ಯಾಸವೆಂದರೆ ಈ ತಂಡದಲ್ಲಿ ಕನಿಷ್ಠ ಒಬ್ಬ ಕನ್ನಡಿಗನಿಗೂ ಅವಕಾಶ ಸಿಕ್ಕಿಲ್ಲ. ಭಾರತ ಮತ್ತು ಪಾಕಿಸ್ತಾನ ಒಂದೇ ಗುಂಪಿನಲ್ಲಿ ಸ್ಥಾನ ಪಡೆದಿದೆ. ಅಕ್ಟೋಬರ್ 19 ರಂದು ಇತ್ತಂಡಗಳು ಮುಖಾಮುಖಿಯಾಗಿದೆ. ತಿಲಕ್ ವರ್ಮಾ ನಾಲ್ಕು ಏಕದಿನ ಮತ್ತು 16 ಟಿ20 ಪಂದ್ಯಗಳಲ್ಲಿ ಭಾರತವನ್ನು ಪ್ರತಿನಿಧಿಸಿರುವ ಅನುಭವ ಹೊಂದಿದ್ದಾರೆ. ಬಾಂಗ್ಲಾ ವಿರುದ್ಧದ ಟಿ20ಯಲ್ಲಿ ನಿರೀಕ್ಷಿತ ಪ್ರದರ್ಶನ ತೋರುವಲ್ಲಿ ವಿಫಲವಾಗಿದ್ದ ಅಭಿಷೇಕ್ ಶರ್ಮಾ ಕೂಡ ಸ್ಥಾನ ಪಡೆದಿದ್ದಾರೆ.

ಭಾರತ ಎ ತಂಡ

ತಿಲಕ್ ವರ್ಮಾ (ನಾಯಕ), ಅಭಿಷೇಕ್ ಶರ್ಮಾ, ರಮಣ್‌ದೀಪ್ ಸಿಂಗ್, ಆಯುಷ್ ಬದೋನಿ, ನಿಶಾಂತ್ ಸಿಂಧು, ಅನೂಜ್ ರಾವತ್, ಪ್ರಭ್ ಸಿಮ್ರಾನ್ ಸಿಂಗ್, ನೆಹಾಲ್ ವಧೇರಾ, ಅನ್ಶುಲ್ ಕಾಂಬೋಜ್, ಹೃತಿಕ್ ಶೋಕೀನ್, ಆಕಿಬ್ ಖಾನ್, ವೈಭವ್ ಅರೋರಾ, ರಾಸಿಖ್ ಸಲಾಂ, ಸಾಯಿ ಕಿಶೋರ್, ರಾಹುಲ್ ಚಹರ್.

ವೇಳಾಪಟ್ಟಿ

ದಿನಾಂಕ	ಸೆಣಸಾಡುವ ದೇಶಗಳು
ಅಕ್ಟೋಬರ್ 18	ಬಾಂಗ್ಲಾದೇಶ ಎ VS ಹಾಂಗ್ ಕಾಂಗ್ ಎ
ಅಕ್ಟೋಬರ್ 18	ಶ್ರೀಲಂಕಾ ಎ VS ಅಫ್ಘಾನಿಸ್ತಾನ ಎ
ಅಕ್ಟೋಬರ್ 19	ಒಮಾನ್ VS ಯುಎಇ ಎ
ಅಕ್ಟೋಬರ್ 19	ಭಾರತ ಎ VS ಪಾಕಿಸ್ತಾನ ಎ
ಅಕ್ಟೋಬರ್ 20	ಶ್ರೀಲಂಕಾ ಎ VS ಹಾಂಗ್ ಕಾಂಗ್ ಎ
ಅಕ್ಟೋಬರ್ 20	ಬಾಂಗ್ಲಾದೇಶ ಎ VS ಅಫ್ಘಾನಿಸ್ತಾನ ಎ
ಅಕ್ಟೋಬರ್ 21	ಒಮಾನ್ VS ಪಾಕಿಸ್ತಾನ ಎ
ಅಕ್ಟೋಬರ್ 21	ಭಾರತ ಎ VS ಯುಎಇ ಎ
ಅಕ್ಟೋಬರ್ 22	ಅಫ್ಘಾನಿಸ್ತಾನ ಎ VS ಹಾಂಗ್ ಕಾಂಗ್ ಎ
ಅಕ್ಟೋಬರ್ 22	ಶ್ರೀಲಂಕಾ ಎ VS ಬಾಂಗ್ಲಾದೇಶ ಎ
ಅಕ್ಟೋಬರ್ 23	ಪಾಕಿಸ್ತಾನ ಎ VS ಯುಎಇ ಎ
ಅಕ್ಟೋಬರ್ 23	ಒಮಾನ್ VS ಭಾರತ ಎ
ಅಕ್ಟೋಬರ್ 25	ಸೆಮಿಫೈನಲ್ 1
ಅಕ್ಟೋಬರ್ 25	ಸೆಮಿಫೈನಲ್ 2
ಅಕ್ಟೋಬರ್ 27	ಫೈನಲ್

ಮುಂಬೈ ತಂಡಕ್ಕೆ ಜಯವರ್ಧನೆ ಕೋಚ್

ದೆಹಲಿ: ಇಂಡಿಯನ್ ಪ್ರೀಮಿಯರ್ ಲೀಗ್ (ಐಪಿಎಲ್) 2025ಕ್ಕೆ ಮುಂಚಿತವಾಗಿ ಶ್ರೀಲಂಕಾದ ಮಾಜಿ ಕ್ರಿಕೆಟಿಗ ಮಹೇಲಾ ಜಯವರ್ಧನೆ ಅವರನ್ನು ಮುಂಬೈ ಇಂಡಿಯನ್ಸ್ ತನ್ನ ಹೊಸ ಮುಖ್ಯ ಕೋಚ್ ಆಗಿ ಘೋಷಿಸಿದೆ. 2023 ಮತ್ತು 2024ರಲ್ಲಿ ಕ್ರಮವಾಗಿ ಕಳೆದ ಎರಡು ಋತುಗಳಲ್ಲಿ ತಂಡದ ಕೋಚ್ ಹುದ್ದೆ ವಹಿಸಿದ್ದ ಮಾರ್ಕ್ ಬೌಷರ್ ಅವರ ಸ್ಥಾನವನ್ನು ಜಯವರ್ಧನೆ ತುಂಬಲಿದ್ದಾರೆ. ವಿಶೇಷವೆಂದರೆ, ಶ್ರೀಲಂಕಾದ ದಂತಕಥೆ ಜಯವರ್ಧನೆ 2017ರಿಂದ 2022 ರವರೆಗೆ ಮುಂಬೈಗೆ ಮುಖ್ಯ ತರಬೇತುದಾರರಾಗಿ ಸೇವೆ ಸಲ್ಲಿಸಿದ್ದರು. ಅವರ ಅಧಿಕಾರಾವಧಿಯಲ್ಲಿ ಮುಂಬೈ 2017ರಲ್ಲಿ ತಮ್ಮ ಮೂರನೇ ಐಪಿಎಲ್ ಪ್ರಶಸ್ತಿಯನ್ನು ಗೆದ್ದಿತ್ತು. ಲೀಗ್ ಇತಿಹಾಸದಲ್ಲಿ ಅತ್ಯಂತ ಯಶಸ್ವಿ ಫ್ರಾಂಚೈಸಿಯಾಯಿತು. ಜಯವರ್ಧನೆ ಅವರು ಮುಂಬೈಗೆ ಕ್ರಮವಾಗಿ 2019 ಮತ್ತು 2020ರಲ್ಲಿ ಇನ್ನೂ ಎರಡು ಟ್ರೋಫಿಗಳನ್ನು ಸೇರಿಸಲು ಸಹಾಯ ಮಾಡಿದ್ದರು. ಅವರ ಟ್ರೋಫಿಗಳ ಸಂಖ್ಯೆಯನ್ನು ಐದಕ್ಕೆ ಏರಿಸಿದ್ದರು.

ಬ್ಯಾಂಕಾಕ್‌ನಲ್ಲಿ ಮುಕ್ತಾಯಗೊಂಡ ಇಂಡೋ ಥಾಯ್ಲೆಂಡ್ ಅಂತಾರಾಷ್ಟ್ರೀಯ ಥ್ರೋ ಬಾಲ್ ಟೆಸ್ಟ್ ಸೀರೀಸ್‌ನಲ್ಲಿ ಭಾರತದ ಮಹಿಳಾ ಥ್ರೋ ಬಾಲ್ ತಂಡ ಚಾಂಪಿಯನ್ನಾಗಿ ಹೊರಹೊಮ್ಮಿದೆ.

ವಿಟಾಕೀಸ್

ಜಲಂಧರನ ಮಧುರ ಗಾನ

ಶೀರ್ಷಿಕೆಯಲ್ಲಿ ಮನಗೆದ್ದಿದ್ದ ಜಲಂಧರ ಚಿತ್ರದ ಹಾಡುಗಳು ಬಿಡುಗಡೆಯಾಗಿವೆ. ಜಿ.ಜತಿನ್ ದರ್ಶನ್ ಸಂಗೀತ ನಿರ್ದೇಶನದಲ್ಲಿ ಹಾಡುಗಳು ಮಧುರ ವಾಗಿ ಮೂಡಿಬಂದಿವೆ. ಪ್ರಮೋದ್ ಶೆಟ್ಟಿ ನಾಯಕನಾಗಿ ನಟಿಸಿರುವ ಈ ಚಿತ್ರದ ಪ್ರಮುಖಪಾತ್ರದಲ್ಲಿ ರಂಗಭೂಮಿಯ ಹಿನ್ನೆಲೆ ಇರುವ ಸ್ಟೆಪ್ ಅಫ್ ಲೋಕಿ ಅಭಿನಯಿಸಿದ್ದಾರೆ. ಜತೆಗೆ ಟಗರು ಚಿತ್ರದಲ್ಲಿ ಕಾನ್ ಸ್ಟೇಬಲ್ ಪಾತ್ರದ ಮೂಲಕ ಜನಪ್ರಿಯರಾಗಿದ್ದ ಸರೋಜಾ ಖ್ಯಾತಿಯ ನಟಿ ಋಷಿಕಾ ರಾಜ್, ಅಧ್ಯಕ್ಷ ಖ್ಯಾತಿಯ ನಟಿ ಆರೋಹಿತಾ ಗೌಡ , ಬಲ ರಾಜವಾಡಿ, ರಘು ರಾಮನಕೊಪ್ಪ, ಪ್ರತಾಪ್ ನನಸು, ಆದಿ ಕೇಶವರೆಡ್ಡಿ, ಭೀಷ್ಮಾ ರಾಮಯ್ಯ, ವಿಜಯರಾಜ್, ಪ್ರಸಾದ್ ಮತ್ತು ಅಂಬು ಜಲಂಧರ್ ಚಿತ್ರದಲ್ಲಿ ಅಭಿನಯಿಸಿದ್ದಾರೆ. ಈ ಚಿತ್ರವನ್ನು ಸ್ಟೆಪ್ ಅಪ್ ಪಿಕ್ಚರ್ಸ್ ಲಾಂಛನದಲ್ಲಿ ಮದನ್ ನಿರ್ಮಿಸುತ್ತಿದ್ದಾರೆ. ಹಲವು ಚಿತ್ರಗಳಲ್ಲಿ ಸಹ ನಿರ್ದೇಶಕರಾಗಿ ಕೆಲಸ ಮಾಡಿ ಅನುಭವವಿರುವ ವಿಷ್ಣು ವಿ ಪ್ರಸನ್ನ ಕಥೆ ಬರೆದು ನಿರ್ದೇಶನ ಮಾಡಿದ್ದಾರೆ. ಕೇರಳ ಮೂಲದ ಸರಿನ್ ರವೀಂದ್ರನ್ ಮತ್ತು ವಿದ್ಯಾ ಶಂಕರ್ ಪಿ.ಎಸ್ ಛಾಯಾಗ್ರಹಣ ಹಾಗೂ ಜಿ. ಜತಿನ್ ದರ್ಶನ್ ಸಂಗೀತ ನಿರ್ದೇಶನ ಈ ಚಿತ್ರಕ್ಕಿದೆ.

ಮಹಾಕಾಳಿ ಕಥೆ ಹೇಳಲಿದೆ ಹನುಮಾನ್ ತಂಡ

ಹನುಮಾನ್ ಸಿನಿಮಾ ನಿರ್ದೇಶಿಸಿ ಸೈ ಎನಿಸಿಕೊಂಡಿರುವ ಪ್ರಶಾಂತ್ ವರ್ಮಾ ಸಾಲು ಸಾಲು ಸಿನಿಮಾಗಳಲ್ಲಿ ಬ್ಯುಸಿಯಾಗಿದ್ದಾರೆ. ಈ ನಡುವೆಯೆ ಪ್ರಶಾಂತ್ ಭಾರತದ ಮೊದಲ ಮಹಿಳಾ ಸೂಪರ್ ಹೀರೋ ಮಹಾಕಾಳಿ ಕಥೆಯನ್ನು ಹೇಳಲು ಸಿದ್ಧವಾಗಿದ್ದಾರೆ. ಮಹಾಕಾಳಿ ಸಿನಿಮಾಗೆ ಪ್ರಶಾಂತ್ ಕಥೆ ಬರೆದಿದ್ದು, ಈ ಹಿಂದೆ ಮಾರ್ಟಿನ್ ಲೂಥರ್ ಕಿಂಗ್ ಚಿತ್ರ ನಿರ್ದೇಶಿಸಿದ್ದ ಪೂಜಾ ಅಪರ್ಣಾ ಕೊಲ್ಲೂರು, ಮಹಾಕಾಳಿ ಸಾರಥ್ಯ ವಹಿಸಿಕೊಂಡಿದ್ದಾರೆ. ಪಶ್ಚಿಮ ಬಂಗಾಳದ ಜನಪ್ರಿಯ ದೇವಿ ಯಾಗಿರುವ ಕಾಳಿ ಹಿನ್ನೆಲೆ, ಅಲ್ಲಿನ ನೆಲದ ಸಂಸ್ಕೃತಿಯನ್ನು ಸಿನಿಮಾ ರೂಪದಲ್ಲಿ ಕಟ್ಟಿಕೊಡಲಾಗುತ್ತಿದೆ. ಮಹಾಕಾಳಿ ಪೋಸ್ಟರ್ ಬಿಡುಗಡೆ ಮಾಡಲಾಗಿದ್ದು, ಹುಡುಗಿ ಯೊಬ್ಬಳು ಹುಲಿಗೆ ತನ್ನ ಹಣೆ ಕೊಟ್ಟು ನಿಂತಿರುವ ಲುಕ್ ಗಮನಸೆಳೆಯುತ್ತಿದೆ. ಮಹಾಕಾಳಿ ಸಿನಿಮಾವನ್ನು ಆರ್ ಕೆಎಂಡಿ ಸ್ಟುಡಿಯೋಸ್ ಬ್ಯಾನರ್ ನಲ್ಲಿ ರಿಜ್ವಾನ್ ರಮೇಶ್ ದುಗ್ಗಲ್ ನಿರ್ಮಾಣ ಮಾಡು ತ್ತಿದ್ದಾರೆ.

ಸ್ಮರಣ್ ಸಾಯಿ ಸಂಗೀತ ನಿರ್ದೇಶನ ಮಾಡುತ್ತಿದ್ದಾರೆ. ದೊಡ್ಡ ತಾರಾಬಳಗವೇ ಚಿತ್ರದಲ್ಲಿರಲಿದೆ. ಮಹಾಕಾಳಿ ಸಿನಿಮಾ ಪ್ಯಾನ್ ಇಂಡಿಯಾ ಸಿನಿಮಾವಾಗಿ ಮೂಡಿಬರಲಿದೆ.

ಅಭಿಮನ್ಯುಗೆ ಸಾಥ್ ನೀಡಿದ ಕೋಮಲ್

ಕನ್ನಡ ಚಿತ್ರರಂಗದ ದಂತಕಥೆ ಕಾಶಿನಾಥ್ ಸುಪುತ್ರ ಅಭಿಮನ್ಯು ಕಾಶಿನಾಥ್ ಚಿತ್ರರಂಗದಲ್ಲಿ ಬ್ಯುಸಿಯಾಗಿದ್ದಾರೆ. ಎಲ್ಲಿಗೆ ಪಯಣ ಯಾವುದೋ ದಾರಿ ಚಿತ್ರ ಬಿಡುಗಡೆಗೆ ಎದಿರು ನೋಡುತ್ತಿರುವ ಅಭಿಮನ್ಯು ಈಗ ಹೊಸ ಸಿನಿಮಾದಲ್ಲಿ ನಟಿಸಲು ಸಿದ್ಧವಾಗಿದ್ದಾರೆ. ಈ ಚಿತ್ರದ ಮುಹೂರ್ತ ಸಮಾರಂಭ ಬೆಂಗಳೂರಿನ ಸಹಕಾರ ನಗರದ ಥೇರ್ಮನ್ ಕ್ಲಬ್ ನಲ್ಲಿ ನಡೆಯಿತು. ನಟ ಕೋಮಲ್ ಚಿತ್ರದ ಮೊದಲ ದೃಶ್ಯಕ್ಕೆ ಕ್ಲಾಪ್ ಮಾಡಿ ಶುಭಕೋರಿದರು. ನಾನು ಇಂಡಸ್ಟ್ರಿಗೆ ಬಂದು ಮೂರು ದಶಕಗಳು ಕಳೆದವು. ಕ್ಲ್ಯಾಪ್ ಮಾಡಿದ್ದು ಇದೇ ಮೊದಲ ಚಿತ್ರ. ಸಿನಿಮಾ ಚೆನ್ನಾಗಿ ಮೂಡಿಬರಲಿ, ಅಭಿಮನ್ಯು ಅವರಿಗೆ ಸದಾ ಬೆಂಬಲವಿರುತ್ತದೆ ಎಂದು ಕೋಮಲ್ ಹೇಳಿದರು.

ಹೊಸ ಸಿನಿಮಾದ ಟೈಟಲ್ ಹಾಗೂ ಫಸ್ಟ್ ಲುಕ್ ಬಿಡುಗಡೆ ಮಾಡಲಾಗಿದೆ. ಈ ಚಿತ್ರಕ್ಕೆ ಅಭಿಮನ್ಯು ಸನ್ ಆಫ್ ಕಾಶಿನಾಥ್ ಎಂಬ ಶೀರ್ಷಿಕೆ ಇಡಲಾಗಿದೆ. ಫಸ್ಟ್ ಲುಕ್ ಪೋಸ್ಟರ್ ಕುತೂಹಲಭರಿತವಾಗಿದ್ದು, ಅಭಿಮನ್ಯು ಸನ್ ಆಫ್ ಕಾಶೀನಾಥ್ ಎಂಬ ಶೀರ್ಷಿಕೆ ಜತೆಗೆ ಇದು ಹೊಸ ಅನುಭವ ಎಂಬ ಅಡಿಬರಹವೂ ಇದೆ. ಬುಕ್ ಹಿಡಿದು ಅರ್ಧ ಮುಖ ತೋರಿಸುತ್ತಿರುವ ಅಭಿಮನ್ಯು ಸೂಟು ಬೂಟು ತೊಟ್ಟು ಸ್ಟೈಲಿಶ್ ಗೆಟಪ್‌ನಲ್ಲಿ ಮಿಂಚಿದ್ದಾರೆ. ನಿರ್ದೇಶಕರು ರಾಜ್ ಮುರಳಿ, ಅಪ್ಪನ ಜಾನರ್ ಇಟ್ಕೊಂಡು ಈಗಿನ ಕಾಲದ ಹುಡುಗರಿಗೆ ಮಾಡಿದರೆ ಹೇಗಿರುತ್ತೆ ಅದನ್ನು ನಿಮ್ಮನ್ನು ಇಟ್ಕೊಂಡು ಪ್ಲಾನ್ ಮಾಡಿಕೊಂಡಿದ್ದೀನಿ ಅಂದರು. ಅಪ್ಪ ಇದ್ದಾಗ ನನಗೆ ಇಂತಹದ್ದೇ ಆಫರ್ ಬರುತ್ತಿದ್ದವು. ಅಪ್ಪ ಡೈರೆಕ್ಷನ್ ಮಾಡಬೇಕು, ನಾನು ಆಕ್ಟಿಂಗ್ ಮಾಡಬೇಕು. ಅನಂತನ ಅವಾಂತರ ಪಾರ್ಟ್ 2 ಮಾಡಬೇಕು. ಅನುಭವ ಪಾರ್ಟ್ 2 ಮಾಡಬೇಕು ಎನ್ನುತ್ತಿದ್ದರು. ಆದರೆ ಅದು ಸಾಧ್ಯವಾಗಲಿಲ್ಲ. ಈಗ ಅಪ್ಪ ಆಯ್ದುಕೊಳ್ಳುತ್ತಿದ್ದ ಕಥೆಗೆ ಈ ಸ್ಟೋರಿಯೂ ಹೊಂದುತ್ತದೆ ಎನ್ನುತ್ತಾರೆ ಅಭಿಮನ್ಯು ಕಾಶಿನಾಥ್ ಹಲವು ಸಿನಿಮಾಗಳಲ್ಲಿ ಸಹಾಯಕ ನಿರ್ದೇಶಕರಾಗಿ ಕಾರ್ಯನಿರ್ವಹಿಸಿದ್ದ ರಾಜ್ ಮುರಳಿ ಈ ಚಿತ್ರದ ಮೂಲಕ ಪೂರ್ಣ ಪ್ರಮಾಣದ ನಿರ್ದೇಶಕರಾಗಿ ಹೆಜ್ಜೆ ಇಡುತ್ತಿದ್ದಾರೆ. ಅಭಿಮನ್ಯು ಸನ್ ಆಫ್ ಕಾಶಿನಾಥ್ ಚಿತ್ರದ ಮೂಲಕ ರಾಜ್ ಕಾಮಿಡಿ ಡ್ರಾಮಾ ಕಥೆ ಹೇಳುತ್ತಿದ್ದಾರೆ. ಐಸಿರಿ ಪ್ರೊಡಕ್ಷನ್ ಬ್ಯಾನರ್‌ನಲ್ಲಿ ಮಾರಪ್ಪ ಶ್ರೀನಿವಾಸ್ ಈ ಚಿತ್ರ ನಿರ್ಮಾಣ ಮಾಡುತ್ತಿದ್ದಾರೆ. ನಾಯಕ ಅಭಿಮನ್ಯುಗೆ ಜತೆಯಾಗಿ ಸ್ಪಂದನಾ ಸೋಮಣ್ಣ, ವಿಜಯಶ್ರೀ ಕಲ್ಬುರ್ಗಿ ಬಣ್ಣ ಹಚ್ಚುತ್ತಿದ್ದಾರೆ. ಸಂದೀಪ್ ವಲ್ಲೂರಿ ಛಾಯಾಗ್ರಹಣ, ಅಭಿನಂದನ್ ಕಶ್ಯಪ್ ಸಂಗೀತ, ಚಂದನ್ ಪಿ ಸಂಕಲನ ಚಿತ್ರಕ್ಕಿದೆ. ನವೆಂಬರ್ ತಿಂಗಳಿನಿಂದ ಅಭಿಮನ್ಯು ಸನ್ ಆಫ್ ಕಾಶಿನಾಥ್ ಚಿತ್ರದ ಶೂಟಿಂಗ್ ಆರಂಭವಾಗಲಿದ್ದು, ಚಿಕ್ಕಮಗಳೂರು, ಮೈಸೂರು, ಹೈದರಾಬಾದ್ ಭಾಗದಲ್ಲಿ ಚಿತ್ರೀಕರಣ ನಡೆಸಲು ಚಿತ್ರತಂಡ ಯೋಜನೆ ಹಾಕಿಕೊಂಡಿದೆ.

ತಮಟೆ ಬಾರಿಸಿದ ಮಯೂರ್

ನಟನಾಗಿ ಪ್ರಸಿದ್ಧಿ ಪಡೆದಿರುವ ಮಯೂರ್ ಪಟೇಲ್ ಈಗ ನಿರ್ದೇಶಕರಾಗಿಯೂ ಗುರುತಿಸಿಕೊಳ್ಳುತ್ತಿದ್ದಾರೆ. ತಮಟೆ ಶೀರ್ಷಿಕೆಯಲ್ಲಿ ಸಿನಿಮಾವನ್ನು ನಿರ್ದೇಶನ ಮಾಡಿದ್ದು, ಹಿರಿಯ ನಟ ಮದನ್ ಪಟೇಲ್ ಮುಖ್ಯ ಪಾತ್ರದಲ್ಲಿ ನಟಿಸಿದ್ದಾರೆ. ಸದ್ಯ ತಮಟೆ ಚಿತ್ರದ ಶೋ ರೀಲ್ ಅನ್ನು ಉಪ ಮುಖ್ಯಮಂತ್ರಿ ಡಿ.ಕೆ.ಶಿವಕುಮಾರ್ ಬಿಡುಗಡೆ ಮಾಡಿ ಶುಭಕೋರಿದರು.

ನಾನು ಸಿನಿಮಾ ನೋಡಿ ಇಪ್ಪತ್ತೈದು ವರ್ಷಗಳಾಗಿವೆ. ನಮ್ಮದೇ ಚಿತ್ರಮಂದಿರಗಳಿದ್ದರೂ ಸಹ ನಾನು ಸಿನಿಮಾ ನೋಡಿಲ್ಲ. ಎಷ್ಟೋ ದಿನಗಳ ನಂತರ ತಮಟೆ ಚಿತ್ರದ ಶೋ ರೀಲ್ ಅನ್ನು ಬಿಡುಗಡೆ ಮಾಡಿ ವೀಕ್ಷಿಸಿದ್ದೇನೆ. ಚಿತ್ರ ತುಂಬಾ ಚೆನ್ನಾಗಿದೆ. ಮುಂದೆ ಸಮಯ ಸಿಕ್ಕಾಗ ಪೂರ್ತಿ ಚಲನಚಿತ್ರ ವೀಕ್ಷಿಸುತ್ತೇನೆ. ಮದನ್ ಪಟೇಲ್ ಅವರು ಮೊದಲಿನಿಂದಲೂ ಪರಿಚಯ. ಅವರ ಮಗ ಮಯೂರ್ ಪಟೇಲ್ ಈ ಚಿತ್ರವನ್ನು ನಿರ್ದೇಶಿಸಿರುವುದು ಖುಷಿ ತಂದಿದೆ ಎಂದು ಡಿ.ಕೆ. ಶಿವಕುಮಾರ್ ಹೇಳಿದರು. ತಮಟೆ ವಾದ್ಯಗಾರ ನೊಬ್ಬನ ಜೀವನದ ಯಶೋಗಾಥೆಯಾಗಿದ್ದು, ಈ ಚಿತ್ರ ಗ್ರಾಮೀಣ ಸೊಗಡಿನಲ್ಲಿ ಮೂಡಿಬಂದಿದೆ.

ನಾನು ಕೆಲವು ವರ್ಷಗಳ ಹಿಂದೆ ಈ ಕಾದಂಬರಿ ಬರೆದಿದ್ದೆ. ಈಗ ಅದನ್ನು ನನ್ನ ಮಗ ಮಯೂರ್ ಪಟೇಲ್ ನಿರ್ದೇಶನ ಮಾಡಿದ್ದಾರೆ. ತಮಟೆ ವಾದ್ಯಗಾರನೊಬ್ಬನ ಜೀವನ ಆಧರಿಸಿತ ಕಥೆಯಿದು. ನಾನೇ ಮುಖ್ಯ ಪಾತ್ರದಲ್ಲಿ ಅಭಿನಯಿಸಿದ್ದೇನೆ. ನಾನು ಈವರೆಗೂ ಮಾಡಿರದ ಪಾತ್ರವಿದು. ಈ ಚಿತ್ರಕ್ಕೆ ಚಿತ್ರಕಥೆ ಬರೆಯುವುದರೊಂದಿಗೆ ಸಂಗೀತವನ್ನು ನೀಡಿ, ನಿರ್ಮಾಣವನ್ನು ಮಾಡಿದ್ದೇನೆ. ಈಗಾಗಲೇ ಅನೇಕ ಚಿತ್ರೋತ್ಸವಗಳಲ್ಲಿ ಪ್ರದರ್ಶನವಾಗಿರುವ ತಮಟೆ ಪ್ರಶಂಸೆ ಪಡೆದಿದೆ. ಈ ಚಿತ್ರವನ್ನು ಸದ್ಯದಲ್ಲೇ ಬಿಡುಗಡೆ ಮಾಡುತ್ತಿದ್ದೇವೆ ಎಂದು ಮದನ್ ಪಟೇಲ್ ಹೇಳಿದರು. ಅಪ್ಪ ಬರೆದಿರುವ ತಮಟೆ ಕಾದಂಬರಿ ಓದುತ್ತಿದ್ದಾಗ, ಈ ಕಾದಂಬರಿ ಸಿನಿಮಾ ಮಾಡುವ ಆಸೆಯಾಯಿತು. ಅಪ್ಪನ ಬಳಿ ಹೇಳಿದೆ. ಅಪ್ಪ, ನೀನೇ ಈ ಚಿತ್ರ ನಿರ್ದೇಶನ ಮಾಡು. ನಾನು ನಿರ್ಮಾಣ ಮಾಡುತ್ತೇನೆ ಎಂದರು. ಸಿನಿಮಾದ ಮುಖ್ಯಪಾತ್ರದ ಅನ್ವೇಷಣೆಯಲ್ಲಿದ್ದಾಗ ಎಲ್ಲರೂ ಈ ಪಾತ್ರವನ್ನು ನಿಮ್ಮ ತಂದೆ ಅವರೇ ಮಾಡಿದರೆ ಚೆನ್ನಾಗಿರುತ್ತದೆ ಎಂದರು. ಅಪ್ಪ ತಮಟೆ ಚಿತ್ರದ ಪ್ರಮುಖ ಪಾತ್ರದಲ್ಲಿ ಕಾಣಿಸಿಕೊಂಡಿದ್ದಾರೆ. ಪ್ರತಿಭಾವಂತ ಕಲಾವಿದರು ಸಿನಿಮಾದಲ್ಲಿ ನಟಿಸಿದ್ದಾರೆ ಎಂದರು ನಿರ್ದೇಶಕ ಮಯೂರ್ ಪಟೇಲ್ ಸಂತಸದಿಂದ ನುಡಿದರು.